

ଉତ୍କଳ ପ୍ରସଙ୍ଗ

ଫେବୃଆରୀ-୧୯୯୯





ଭୁବନେଶ୍ୱର ବିମାନଘରରେ ପ୍ରଧାନମନ୍ତ୍ରୀ ଶ୍ରୀ ଅଟଳ ବିହାରୀ ବାଜପେୟୀଙ୍କ ସହିତ ମୁଖ୍ୟମନ୍ତ୍ରୀ ଶ୍ରୀ ଚାନ୍ଦି ବର୍ମାଙ୍କ ପତ୍ନୀଙ୍କ ସହ ଓ କେନ୍ଦ୍ର ସ୍ତରର ପରିବହନ ମନ୍ତ୍ରୀ ଶ୍ରୀ ଦେବେନ୍ଦ୍ର ପ୍ରଧାନ । 29/12



ବାଇଚାଟା ବାଡ଼ିଘରରେ ଅନୁଷ୍ଠିତ ଧର୍ମ ଗାୟା ଆମେଦର ଆୟତ୍ତୋଚ୍ଚ ମିତ୍ରେ ମୁଖ୍ୟମନ୍ତ୍ରୀ ଶ୍ରୀ ଚାନ୍ଦି ବର୍ମାଙ୍କ ପତ୍ନୀଙ୍କ ସହିତ ଗୁପ୍ତ କରୁଛନ୍ତି । 15/12



ଭାରତୀୟ ଉପରାଜ୍ୟରେ, ଜାତୀୟ କୌଶଳ ପ୍ରତିଯୋଗୀତାରେ ଅଂଶ ଗ୍ରହଣ କରିଥିବା ବିଭିନ୍ନ ରାଜ୍ୟର ପ୍ରତିଯୋଗୀମାନଙ୍କ ମାର୍ଚ୍ଚାସଭାରେ ମୁଖ୍ୟମନ୍ତ୍ରୀ ଶ୍ରୀ ଜାନକୀ ବଲ୍ଲଭ ପଟ୍ଟନାୟକ ଅଭିବାଦନ ଗ୍ରହଣ କରୁଛନ୍ତି । ୯-୧



ଖୋର୍ଦ୍ଧା ଜିଲ୍ଲା କେନ୍ଦୁସିଆ ବ୍ଲକ୍ ଉପ ସମାଜରେ କେନ୍ଦ୍ର ଗ୍ରାମରେ ଗ୍ରାମରାଜ୍ୟମାନଙ୍କ ସହିତ ସ୍ଥାନୀୟ ସମସ୍ୟା ସମ୍ପର୍କରେ ମୁଖ୍ୟମନ୍ତ୍ରୀ ଶ୍ରୀ ଜାନକୀ ବଲ୍ଲଭ ପଟ୍ଟନାୟକ ଆଲୋଚନା କରୁଛନ୍ତି । ୭-୧

ଉତ୍କଳ ପ୍ରସଙ୍ଗ

୫୫ ଭାଗ ୭ମ ସଂଖ୍ୟା ମାଘ-ଫାଲ୍‌ଗୁନ ୧୯୨୦ ଶକାବ୍ଦ ଫେବୃଆରୀ, ୧୯୯୯

ଶ୍ରୀ ସଂଜୀବ ଚନ୍ଦ୍ର ହୋତା
ପ୍ରମୁଖ ଶାସନ ସଚିବ
ସୂଚନା ଓ ଲୋକ ସମ୍ପର୍କ ବିଭାଗ, ଓଡ଼ିଶା

ଶ୍ରୀ ବସନ୍ତ ଚରଣ ସ୍ୱାଇଁ
ନିର୍ଦ୍ଦେଶକ

ସମ୍ପାଦନା ମଣ୍ଡଳୀ

ଶ୍ରୀ ମହେଶ୍ୱର ମୂଲିଆ
କାର୍ଯ୍ୟନିର୍ବାହୀ ସମ୍ପାଦକ

ଶ୍ରୀ ଶରତ ଚନ୍ଦ୍ର ସାମନ୍ତରାୟ
ସମ୍ପାଦନା ସହଯୋଗୀ

ପ୍ରଚ୍ଛଦପଟ

ଶ୍ରୀ ମାନସ ନାୟକ

ବାର୍ଷିକ ଦେୟ : ଟ ୨୦.୦୦

ପ୍ରତି ଖଣ୍ଡ : ଟ ୨.୦୦

ଓଡ଼ିଶା ସରକାରଙ୍କ ବିଭିନ୍ନ କାର୍ଯ୍ୟ, ସରକାରୀ ଯୋଷଣା ଓ ଅନ୍ୟାନ୍ୟ ଦରକାରୀ ଚର୍ଚ୍ଚା ସଂକ୍ଷିପ୍ତ ବିବରଣୀ “ଉତ୍କଳ ପ୍ରସଙ୍ଗ”ରେ ପ୍ରକାଶିତ ହୋଇଥାଏ । “ଉତ୍କଳ ପ୍ରସଙ୍ଗ” ଓଡ଼ିଶା ସରକାରଙ୍କ ସୂଚନା ଓ ଲୋକ ସମ୍ପର୍କ ବିଭାଗ ତରଫରୁ ପ୍ରକାଶ ପାଇଥିଲେ ହୁଏତ ଏହି ପତ୍ରିକାରେ ପ୍ରକାଶିତ ମତାମତ ଓ ଚିନ୍ତାଧାରା ସବୁ ଛତାରେ ଓଡ଼ିଶା ସରକାରଙ୍କର ବୋଲି ବୁଝିବାକୁ ହେବ ନାହିଁ ।

ଓଡ଼ିଶା ସରକାରଙ୍କର ସୂଚନା ଓ ଲୋକ ସମ୍ପର୍କ ବିଭାଗ ଦ୍ୱାରା ପ୍ରକାଶିତ
ଏବଂ

ଓଡ଼ିଶା ସରକାରୀ ମୁଦ୍ରଣାଳୟ, କଟକ-୧୦ରେ ମୁଦ୍ରିତ
(ପଟ୍ଟୋଟାଣପୁସ୍ତକ ପଞ୍ଚତିରେ ଅକ୍ଷର ସଂଯୋଜିତ)

ସୂଚୀ

କଟକ ନଗର : ଜାତକ କାହାଣୀ	..	ଡଃ ଯଶୋବନ୍ତ ନାରାୟଣ ଧର	୧
ଭାରତୀୟ ସାଧାରଣତନ୍ତ୍ରରେ ସମତା ଓ ସ୍ୱତନ୍ତ୍ରତା	..	ଡଃ ବ୍ରଜକିଶୋର ସ୍ୱାଇଁ	୮
ଓଡ଼ିଆ ପଦ୍ମପତ୍ରିକା	..	ଶ୍ରୀ ନରହରି ଉପାଧ୍ୟାୟ	୧୧
ଓଡ଼ିଶାରେ ଅରଣ୍ୟ ସମ୍ପଦ	..	ଶ୍ରୀ ବିଜୟକେତନ ପଟ୍ଟନାୟକ	୧୫
ବାଣପୁରର ଐତିହ୍ୟ	..	ଭାଗ୍ୟଲିପି ମଲ୍ଲ	୧୮
ଓଡ଼ିଶା ନାମକରଣର ଗାନ୍ଧୀକାର : ଶୁକ୍ରମୁନି ସାରଳା ଦାସ	..	ଶ୍ରୀ ସଚ୍ଚିଦାନନ୍ଦ ବେହେରା	୨୧
ସାହିତ୍ୟ-ଚିର ଚିରଭାର	..	ଶ୍ରୀ ଗୁରୁକଲ୍ୟାଣ ମହାପାତ୍ର	୨୩
ଓଡ଼ିଶାରେ ଶିଳ୍ପବିପ୍ଳବ	..	ଶ୍ରୀ ଶିତିକାନ୍ତ ଷଡ଼ଙ୍ଗୀ	୨୫
କାଣ୍ଡାର ସମସ୍ୟା-ଏକ ଆହ୍ୱାନ	..	ଡଃ କରୁଣା କର ବିଶୋଇ	୨୭
ସୁନ୍ଦରଗଡ଼ ଜିଲ୍ଲାରେ ସାକ୍ଷରତା ଓ ସାକ୍ଷରୋତ୍ତର କାର୍ଯ୍ୟକ୍ରମ	..	ଶ୍ରୀ ଇନ୍ଦ୍ରମଣି ମହାଲିକ	୨୯
ସର୍ବୋଚ୍ଚ ନ୍ୟାୟାଳୟର ମୁଖ୍ୟ ବିଚାରପତି-ଡଃ ଆନନ୍ଦ	..	ଶ୍ରୀ ସୁବାସ ମହତାବ	୩୧
ଆଦିବାସୀ ଅଞ୍ଚଳରେ ପ୍ରାଥମିକ ଶିକ୍ଷା	..	ଶ୍ରୀ ପୃଥ୍ୱୀଶ କୁମାର ସିଂହ	୩୩
ସପ୍ତକ କାହାଣୀ	..		୩୫
ସମ୍ପାଦ ପରିବ୍ରମା	..		୪୧

କଟକ ନଗର : ଜାତକ କାହାଣୀ

ଡ: ଯଶୋବନ୍ତ ନାରାୟଣ ଧର

କଟକ ନଗରୀର ଇତିହାସ ସହିତ ବହୁ କାହାଣୀ ଆଉ କିମ୍ବଦନ୍ତୀ ଜଡ଼ିତ । ମାଦଳା ପାଞ୍ଜିର ବିବରଣୀକୁ ଭିତ୍ତି କରି ପରବର୍ତ୍ତୀ କାଳରେ ଏତିହାସିକମାନେ ଏହାର ପ୍ରତିଷ୍ଠା କାଳ ୯୮୯ ଖ୍ରୀଷ୍ଟାବ୍ଦ ବୋଲି ଉଲ୍ଲେଖ କରିଥିଲେ ଏବଂ ଏହି ସମୟ ତିନିକୁ ସ୍ୱୀକାର କରି କଟକ ନଗରର ସହସ୍ର ବାର୍ଷିକୀ ଉତ୍ସବ ଏବେ ପାଳିତ ହୋଇ ଯାଇଛି । କିନ୍ତୁ ମାଦଳା ପାଞ୍ଜିକୁ ଇତିହାସ ବୋଲି କହି ହେବ ନାହିଁ । ଯେମିତି କିମ୍ବଦନ୍ତୀ ଓ ଅନ୍ୟାନ୍ୟ କାହାଣୀ ସବୁ ଇତିହାସ ପାଇଁ ତଥ୍ୟ ଓ ଖୋରାକ ଯୋଗାଇ ଥାଏ, ସେହିପରି ମାଦଳା ପାଞ୍ଜିକୁ ଆମେ ଗ୍ରହଣ କରିପାରୁ । ଏଥିରୁ କିଛି ଦୁର୍ଘଟ ସତ୍ୟ ଓ ଆଉ କିଛି ମିଥ୍ୟା ।

ତେବେ ସେ ଯାହାହେଉ, ମାଦଳା ପାଞ୍ଜିର ଏହି ଅନୁମାନ ବିରୁଦ୍ଧରେ କୌଣସି ତଥ୍ୟ ମଧ୍ୟ ମିଳି ନାହିଁ । ଅଧିକତ୍ରୁ ଯାହା କିମ୍ବଦନ୍ତୀ ଭାବରେ ପ୍ରଚଳିତ ତାହା ମଧ୍ୟ ମାଦଳା ପାଞ୍ଜିର ବିବରଣୀକୁ ଉଣାଅଧିକେ ସମର୍ଥନ କରିଥାଏ । ଅତଏବ, ରାଜା ଓ ପ୍ରଜା ନାମଗୁଡ଼ିକୁ ସତ୍ୟ ବୋଲି ଗ୍ରହଣ କରିନେଲେ ବିଶେଷ କିଛି କ୍ଷତି ନାହିଁ । ମାତ୍ର ସମସ୍ୟାଟି ଉପରେ ସମୟ ତିନିକୁ ନେଇ । ଏଣୁ ଆସନ୍ତୁ ଏଇ କଟକ ନାଟକର ସମୟ ରଙ୍ଗମଞ୍ଚ ଓ ତହିଁରେ ଅବତୀର୍ଣ୍ଣ ନାୟକ ନାୟିକା ଓ ଅନ୍ୟାନ୍ୟ ଚରିତ୍ରଗୁଡ଼ିକର ଆଲୋଚନା କରି ସତ୍ୟ ଓ ସିଦ୍ଧାନ୍ତର ନିକଟବର୍ତ୍ତୀ ହେବା ।

ମାଦଳା ପାଞ୍ଜିର ତଥ୍ୟକୁ ଉଦ୍ଧାର କରି ୧୮୭୨ ଖ୍ରୀ:ରେ ଖୁଲିଂ ଲେଖିଥିବା ଇଂରାଜୀ ଇତିହାସ ଗ୍ରନ୍ଥରେ ଉଲ୍ଲେଖ କରିଥିଲେ ଯେ, "Raja Nrupa Keshari a marital and ambitious prince, who was always fighting with his neighbours, is said to have planted a city on site of modern Cuttack about A.D. 989. The reign of Markat Keshari was distinguished for the construction of a stone revetment on embakment (probably the anicient one of which the remains are yet to be seen) to protect the new capital from inundation in A.D. 1006."

ପୁନଶ୍ଚ ସେ ଲେଖିଛନ୍ତି —

Authorities vary as to the date of foundation of Kataka Biranasi, but there seems good reason to think that it became a capital city as early as the 10th century during the reign of Keshari prince.

ଏହି ବିଷୟକୁ ସମର୍ଥନ ଜଣାଇ ଏତିହାସିକ ନନ୍ଦଲାଲ ଦେ ତାଙ୍କ ଦ୍ୱାରା ପ୍ରସ୍ତୁତ The Geographical Directory of Ancient and Mediavel India ଗ୍ରନ୍ଥର ୨୫ ପୃଷ୍ଠାରେ ଏକ ଛାନ୍ଦରେ ଲେଖିଛନ୍ତି :

"Baranasi Kataka — Kataka in Orissa at the confluence of the Mahanadi and Kathjuri founded in A.D. 989 by Nrupa Keshari X X X."

ମାତ୍ର ପରବର୍ତ୍ତୀ ସମୟରେ ଏତିହାସିକମାନେ ଏହି ଛୁପକେଶରୀଙ୍କ ନାମକୁ ଏକ ଏତିହାସିକ ବ୍ୟକ୍ତି ଭାବରେ ସ୍ୱୀକୃତି ଦେଇପାରି ନାହାନ୍ତି । ପ୍ରଥମରେ ମାଦଳା ପାଞ୍ଜି ଯେଉଁ କେଶରୀ ବଂଶର ରାଜତ୍ୱ ସମ୍ପର୍କରେ ଉଲ୍ଲେଖ କରିଛି, ତାହା ଭ୍ରମାସକ ବୋଲି ପ୍ରମାଣିତ ହୋଇଛି । ସୋମବଂଶୀ ରାଜାମାନଙ୍କର ସଂଜ୍ଞା କେତେକ କ୍ଷେତ୍ରରେ "କେଶରୀ" ରହିଥିବାରୁ ମାଦଳା ପାଞ୍ଜିକାର ଏ ପ୍ରକାରର ଭ୍ରମ କରିଛନ୍ତି ବୋଲି ମନେହୁଏ । ପୁନଶ୍ଚ ସୋମବଂଶୀ ରାଜାମାନଙ୍କର ନାମୋଲ୍ଲେଖରେ ମିଥ୍ୟାଗୁର ଓ ଅତିରଞ୍ଜନର ବ୍ୟାପକତା ମଧ୍ୟ ଲକ୍ଷ୍ୟ କରାଯାଏ । ସୋମବଂଶର "ଜନ୍ମେନ୍ଦ୍ରସିଂହ"ଙ୍କୁ ମହାଭାରତର ପରୀକ୍ଷିତଙ୍କ ପୁତ୍ର (କଳିଯୁଗର ପ୍ରଥମ ରାଜା) ବୋଲି କୁହାଯାଇ ହଜାର ହଜାର ବର୍ଷ ଧରି ଶହ ଶହ ସୋମବଂଶୀ ରାଜା ଏଠାରେ ରାଜତ୍ୱ କରିଥିଲେ ବୋଲି ଗୁଡ଼ି ପୁଖକର ମିଥ୍ୟା କାହାଣୀର ପ୍ରସାର କରାଯାଇଛି । କିନ୍ତୁ ସୋମବଂଶର ବାସ୍ତବ ରାଜାମାନଙ୍କ ନାମରେ "ଛୁପକେଶରୀ" ନାମକ କେହି ରାଜା ଥିବାର ପ୍ରମାଣ ଏ ଯାବତ୍ ମିଳିନାହିଁ । ସସ୍ପର୍କେ "ଛୁପକେଶରୀ" ନାମଟି ସୋମବଂଶର କେହି ଜଣେ ରାଜା (ବା କେଶରୀ ସଂଜ୍ଞାଧାରୀ କେହି ଜଣେ ଛୁପ) ଏପରି ପାଧାରଣ ନାମବାଚକ ସୂଚନା ବୋଲି ଗ୍ରହଣ କରାଯାଇ ପାରେ ।

ଶିକ୍ଷାଲେଖ ଓ ଅନ୍ୟାନ୍ୟ ପ୍ରାମାଣିକ ପୁସ୍ତକ ସୋମବଂଶୀ ରାଜାମାନଙ୍କର ଯେଉଁ ବାସ୍ତବ ନାମ ସମୂହ ମିଳିଥାଏ ସେଗୁଡ଼ିକ ହେଲା -

- (୧) ଶିବପୁତ୍ର ଯମ, (୨) ମହାଭାବଗୁପ୍ତ ବା ଜନ୍ମେନ୍ଦ୍ରସ୍ୱୟ ଯମ ବା ଧର୍ମ କର୍ମପଦ ଦେବ ବା ସୁଭାବଦୁର୍ଗ, (୩) ମହାଶିବଗୁପ୍ତ ୨ୟ ବା ଯଯାତି ପ୍ରଥମ, (୪) ମହାଭାବଗୁପ୍ତ ୨ୟ ବା ଜାନିରଥ ବା ଜନ୍ମେନ୍ଦ୍ରସ୍ୱୟ ୨ୟ, (୫) ମହାଶିବଗୁପ୍ତ ୩ୟ ବା ଧର୍ମରଥ, (୬) ନୟୁଷ୍ଣ, (୭) ମହାଶିବଗୁପ୍ତ ୪ର୍ଥ ବା ଚକ୍ରାଦର ବା ଯଯାତି ୨ୟ, (୮) ମହାଭାବଗୁପ୍ତ ୩ୟ ବା ଉଦ୍ୟୋତ କେଶରୀ, (୯) ଜନ୍ମେନ୍ଦ୍ରସ୍ୱୟ ୩ୟ ବା ସୋମେଶ୍ୱର ଦେବ, (୧୦) ପୁରୁଷସ୍ୱୟ, (୧୧) ମହାଶିବଗୁପ୍ତ ୫ମ ବା କର୍ମଦେବ । ଏମାନଙ୍କ ଅତୀତ ପୁଞ୍ଜି କେଶରୀ ବା ସୁନ୍ୟ କେଶରୀ ବୋଲି ଜଣେ ରାଜା ସୋମବଂଶର ଶେଷ ରାଜା ଥିଲେ ବୋଲି ଜଣାଯାଏ । ପୁତ୍ରରାଂ, -ହ୍ରସକେଶରୀ-କୈବା-କାଠଯୋଡ଼ି-ପଥର ବନ୍ଧର ନିର୍ମାତା ମର୍ଦ୍ଦତ କେଶରୀ ପ୍ରଚ୍ଛନ୍ନ ନାମ ସୋମବଂଶର ରାଜାମାନଙ୍କ ନାମ ଭିତରେ ନାହିଁ । ସହବତଃ, ସେମାନେ ରାଜା ବ୍ୟତିରେକ ଅନ୍ୟ କୌଣସି ରାଜ ପୁତ୍ରୁଷ ହୋଇ ପାରନ୍ତି ।

ହ୍ରସ କେଶରୀ, ମର୍ଦ୍ଦତ କେଶରୀ, ଯଟକେଶରୀ ଆଦି ଯେଉଁ ସବୁ ନାମ କଟକ ନଗର ପ୍ରତିଷ୍ଠା ସମ୍ପର୍କରେ ନାଦକା ପାଞ୍ଜିରୁ ମିଳିଥାଏ ସେଗୁଡ଼ିକ ସିଂହାସନାରୁ ରାଜାମାନଙ୍କ ନାମ ନୁହେଁ ବୋଲି ବିଶ୍ୱାସ କରିବାର ଅନ୍ୟ ଏକ କାରଣ ରହିଛି, ଯଥା-୯୮୯ ଖ୍ରୀ: ବେଳକୁ ଓଡ଼ିଶାର ଉପକୂଳ ଅଞ୍ଚଳରେ ତୌମକର ରାଜବଂଶର ଶାସନ ପ୍ରତିଷ୍ଠିତ ଥିବା ଜଣାଯାଏ । ସେତିକିବେଳେ ଓଡ଼ିଶାର ପଶ୍ଚିମ ଓ ମଧ୍ୟ ଭାଗରେ କୋଶଳ ଅଞ୍ଚଳ) ରାଜତ୍ୱ କରୁଥିଲେ ସୋମବଂଶୀ ରାଜା । ବୌଦ୍ଧ ଧର୍ମର ପ୍ରସ୍ତାପକତା କରୁଥିବା ତୌମକର ରାଜବଂଶ ଓ ଶୈବ ଧର୍ମର ପ୍ରସ୍ତାପକତା ହୋଇଥିଲା । ଦଶମ ଶତାବ୍ଦୀର ଶେଷ ବେଳକୁ କୋଶଳରେ ରାଜତ୍ୱ କରୁଥିବା ସୋମବଂଶୀ ରାଜା ସୁଭାବଦୁର୍ଗ ଜନ୍ମେନ୍ଦ୍ରସ୍ୱୟଙ୍କର କନ୍ୟା ପୁତ୍ରୀ ମହାଦେବୀ ତୌମରାଣୀ ଭାବରେ ଶାସନ କରୁଥିଲେ । ସେ ନିଜ ପିତାଙ୍କ ସହାୟତାରେ ସ୍ୱାମୀଙ୍କର ପୁତ୍ରୁ ପରେ ଦୀର୍ଘ କାଳ ଧରି ଶାସନ କରୁଥିବା ବିଭିନ୍ନ ପୁସ୍ତକ ଜଣାଯାଏ । ଅତଏବ୍ ତାଙ୍କୁ ଶାସନ କାର୍ଯ୍ୟରେ ସହାୟତା କରୁଥିବା ସୋମବଂଶର କେହି ରାଜପୁତ୍ରୁଷ କଟକ ନଗର ଛାପନା କରିଥିବା ବିଚିତ୍ର ନୁହେଁ । ଯଦିଓ ୯୮୯ ଖ୍ରୀଷ୍ଟାବ୍ଦ ସମୟଟି ସ୍ତର୍କ କେଉଁ ପୁସ୍ତକ ପାରିଲେ ତାହା ଜଣାଯାଏ ନାହିଁ, ତେବେ ଏହି ସମୟ ଓ ପୁତ୍ରୀ ମହାଦେବୀଙ୍କ ଶାସନ କାଳ ଜଣାଅଧିକେ ମେଳ ଖାଲିଥାଏ ।

ପୁନଶ୍ଚ, "ଅଭିନବ ବାରଣାସୀ ବଟକ" ଜ୍ଞାନ ନାମ ବା ନଗର ନାମକରଣ ଏକ ବିଶେଷ ପୁରୁତ୍ତପୁଣି ପୁରନା ପ୍ରଦାନ କରୁଛି । ଉକ୍ତ ଭାରତର ବାରଣାସୀ ବୋରୁଣା ଓ ଅପୀ ନାମକ ଦୁଇଟି ନଦୀର ସଙ୍ଗମ ସ୍ଥଳରେ ପ୍ରତିଷ୍ଠିତ ନଗର ନାମ) ଏକ ପ୍ରସିଦ୍ଧ ଶୈବ

କ୍ଷେତ୍ର ଥିଲା । ଏଠାରେ କାଶୀ ମଧ୍ୟ ପ୍ରତିଷ୍ଠିତ ଏବଂ କାଶୀରେ ପ୍ରତିଷ୍ଠିତ ଥିଲେ କାଶୀ-ବିଶ୍ୱନାଥ । ଶୈବ ଧର୍ମକୁ ନିଷ୍ଠୁର କରିଦେଇ ଭାରତବର୍ଷରେ ବୌଦ୍ଧ ଧର୍ମ ପ୍ରଚାର ଓ ପ୍ରସାର ଲାଭ କରିବା ପରେ ଶୈବ ପୀଠଗୁଡ଼ିକର ମହତ୍ତ୍ୱ ମଧ୍ୟ ହ୍ରାସ ପାଇଥିଲା । ଅତଏବ୍ ଆଦିଶଙ୍କର (୭୮୦ ଖ୍ରୀ:-୮୧୨ ଖ୍ରୀ:ସ୍ୱ ଆବିର୍ଭାବ ଓ ଦିଗ୍‌ବିଜୟ ପରେ ପୁନର୍ବାର ବହୁ ବୌଦ୍ଧ ପୀଠକୁ ଶୈବ କ୍ଷେତ୍ରରେ ରୂପାନ୍ତରିତ କରାଯାଇଥିଲା । ଏହି ସବୁ ହିତନ ଭାବରେ କୁହାଯିବାର ଏକ ହିତନ ଧାରା ମଧ୍ୟ ଥାଏ କରାଯାଇଥିଲା । ଏହି ହିତନ ନାମକରଣ ଓ ଶୈବ ପୀଠ ଛାପନର ରୀତି ପ୍ରାୟ ସମସ୍ତ ଜ୍ଞାନରେ ଏକ ପ୍ରକାର ଭଙ୍ଗରେ କରାଯାଇଥିବାର ଲକ୍ଷ୍ୟ କରାଯାଏ, ଯଥା-କୌଣସି ଏକ ବୌଦ୍ଧ ପୀଠରେ ଏକ ହଜାର ବା ଏକ ଲକ୍ଷ ଶିବ ଲିଙ୍ଗ ଏକ ନିର୍ଦ୍ଦିଷ୍ଟ ସମୟ ମଧ୍ୟରେ କରାଯିବାର ସଂକଳ୍ପ କରି ତାହା ପୂରଣ ହେଲେ ସେହି ଜ୍ଞାନଟିକୁ ବା ସେହି ଜ୍ଞାନଟିରେ "ଅଭିନବ ବାରଣାସୀ" ପ୍ରତିଷ୍ଠିତ ହେଲେ ବୋଲି କୁହାଯାଉଥିଲା । ଓଡ଼ିଶାରେ ଏହିପରି ଅଭିନବ ବାରଣାସୀ ଛାପନର କାର୍ଯ୍ୟ ଭୁବନେଶ୍ୱର ଏବଂ ବଂଶଧାରା ଭୁବନ ବେର୍ତ୍ତମାନ ରାୟଗଡ଼ା ଜିଲ୍ଲା ପୂର୍ବର କୋରାପୁଟର ଗୁଣ୍ଡପୁର ନିକଟସ୍ଥ) ପଦ୍ମପୁରଠାରେ ତଥା ଆଧୁନିକ ଓଡ଼ିଶା ସୀମାନ୍ତରେ ଅବସ୍ଥିତ ପୁଖାଲିଙ୍ଗମ୍ଭରେ ହୋଇଥିବା ଲକ୍ଷ୍ୟ କରାଯାଏ ।

ଏଠାରେ ପୂର୍ବତନ କୋରାପୁଟ ଅଞ୍ଚଳର ପଦ୍ମପୁର କଥା ପୁରୀଠ କଲେ ବିଷୟଟି ଅଧିକ ସ୍ପଷ୍ଟ ହେବ ବୋଲି ମନେ ହୁଏ । ଏହିଠାରେ ହିଁ ରହିଛି ସୁପ୍ରସିଦ୍ଧ ଜଗମତ୍ତା ପାହାଡ଼ । ଏହି ପାହାଡ଼ରେ ପୂର୍ବ କାଳରେ ବୌଦ୍ଧ ଆଶ୍ୱର୍ଯ୍ୟ ଧର୍ମକୀର୍ତ୍ତୀଙ୍କର ସୁପ୍ରସିଦ୍ଧ ବୌଦ୍ଧ ବିହାର ଅବସ୍ଥିତ ଥିଲା ।

ପରବର୍ତ୍ତୀ ସମୟରେ ଏହି ପାହାଡ଼ର ଶୀର୍ଷ ଦେଶରେ ନୀଳବର୍ଣ୍ଣେଶ୍ୱର ଶିବ ଲିଙ୍ଗ ତଥା ପାହାଡ଼ର ପାଦଦେଶରେ ପୂର୍ବ ଓ ଉତ୍ତର ପୂର୍ବରେ ବହୁ ଛୋଟ ବଡ଼ ଶୈବ ମନ୍ଦିର ରହିଛି । ଏହାର ଅନତିଦୂର ରାଜ୍ୟ ରାଜପଥ ପାର୍ଶ୍ୱରେ ସୁପ୍ରସିଦ୍ଧ ଦେବୀ ଶୁଲୀପୁଣ୍ଡା ଠାକୁରାଣୀଙ୍କ ପୀଠ ରହିଛି ଏବଂ ସେହି ନାମରେ ମଧ୍ୟମ ଧରଣର ଉଚ୍ଚତାସମ୍ପନ୍ନ ପାହାଡ଼ଟିଏ ରହିଛି । କଥିତ ଅଛି, ସ୍ୱର୍ଗର ଦେବତା ଓ ଶିଳୀମାନେ ଏଠାରେ ଏକା ରାତିକେ "ବାରଣାସୀ" ପ୍ରତିଷ୍ଠା କରିବାର ସଂକଳ୍ପ କରି ଏକ ହଜାର ଶିବ ଲିଙ୍ଗ ପ୍ରତିଷ୍ଠା ଆୟୋଜନ କରିଥିଲେ । ମାତ୍ର ଶୁଲୀପୁଣ୍ଡାଠାକୁରାଣୀ ଏହାର ବିରୋଧ କରି ଏକ ହଜାରରୁ ଗୋଟିଏ ଉଣା ଶିବ ଲିଙ୍ଗ ପ୍ରତିଷ୍ଠିତ ହୋଇଥିବା ବେଳେ କୁହୁତ ରୂପ ଧରି ତାଙ୍କ ଦେବାରୁ ଦେବତା ଓ ଦେବ ଶିଳୀମାନେ ରାତି ପାହିଗଲା ବୋଲି ଭାବି ଅନ୍ତର୍ହିତ ହୋଇଯାଇଥିଲେ । ବାହାଣୀଟିର ସତ୍ୟତା ନଥାଇ ସତ୍ତ୍ୱେ ଅନ୍ତତଃ ଏଥିରୁ ଏତିକି ଧାରଣା କରିହୁଏ ଯେ ବୌଦ୍ଧ ପୀଠନାମକରେ ପରବର୍ତ୍ତୀ କାଳରେ ଶହ ଶହ ଶିବ ଲିଙ୍ଗ ଛାପନା କରାଯାଇ ତାହାକୁ ଶୈବ କ୍ଷେତ୍ରରେ ରୂପାନ୍ତରିତ କରିବାକୁ ଏକ ସଚେତନ ପ୍ରୟାସ କରାଯାଇଥିଲା । ଏହି ପ୍ରୟାସର ଅନ୍ୟ ଏକ

ରୂପ ଆମେ ଭୁବନେଶ୍ୱରଠାରେ ମଧ୍ୟ ଦେଖିବାକୁ ପାଇପାରିବା । ଭୁବନେଶ୍ୱରକୁ ଦ୍ୱିତୀୟ କାଶୀ ବା ଦ୍ୱିତୀୟ ବାରଣାସୀ ବୋଲି କୁହାଯାଏ । ଏହା ମଧ୍ୟ ଅତୀତରେ ଏକ ବୌଦ୍ଧ ପୀଠ ଥିଲା । ଏଠାରେ କେତେକ ଶୈବ ମଠକୁ ଏପରି ନିର୍ଦ୍ଦେଶ ଦିଆଯାଇଥିଲା ଯେ ସେମାନଙ୍କର ଗୋଟିଏ ମୁଖ୍ୟ କାନ୍ୟ ଥିଲା ପ୍ରତିଦିନ ଗୋଟିଏ ନୂତନ ଶିବ ଲିଙ୍ଗ ପ୍ରତିଷ୍ଠା କରିବା । ଏହି ପ୍ରଚେଷ୍ଟାର ଫଳ ସ୍ୱରୂପ ଭୁବନେଶ୍ୱରର ବହୁ ବୌଦ୍ଧ ସ୍ତୂପକୀ ଏବେ ଶିବ ଲିଙ୍ଗରେ ପରିବର୍ତ୍ତିତ ହୋଇଯାଇଛି । ଏକ ଅଶୋକ ଷସ୍ତ୍ର ମଧ୍ୟ ଭାୟନେଶ୍ୱର ମନ୍ଦିରରେ ଶିବ ଲିଙ୍ଗ ଭାବରେ ପୂଜିତ ହେଉଥିବାର କେହି କେହି ଏଫିତିହାସିକ ମତ ପ୍ରକାଶ କରିଛନ୍ତି । ପୁନଃ, ବୁଦ୍ଧଗୁରୁ, ବୁଦ୍ଧନାଥ, ବୁଦ୍ଧାଲିଙ୍ଗ ଆଦି ନାମରେ ଭୁବନେଶ୍ୱରରେ ପୂଜା ପାଉଥିବା ବହୁ ଶୈବ ଓ ଶାକ୍ତ ପୀଠ ଯେ ବୌଦ୍ଧ ଧର୍ମ ସହିତ ପୂର୍ବେ ସମ୍ପୃକ୍ତ ଥିଲେ, ଏ କଥା ସହଜରେ ବିଶ୍ୱାସ କରି ହୁଏ । ସେହି ପରମ୍ପରାରେ ସମ୍ଭବତଃ କଟକଠାରେ ମଧ୍ୟ ଏକ ଶୈବ କ୍ଷେତ୍ର ପ୍ରତିଷ୍ଠା କରାଯାଇଥିଲା । ମାତ୍ର ତାହା ମୁଖ୍ୟତଃ ଅଭିନବ ବାରଣାସୀ ନହୋଇ ଅଧିକାଂଶରେ "କଟକ" ହୋଇ ରହିଗଲା ।

ଧାର୍ମିକ ଚେତନା ଦୁଷ୍ଟିରୁ "ଅଭିନବ ବାରଣାସୀ କଟକ"ଟି କେବଳ ଶୈବ ପୀଠ ନହୋଇ ବହୁ ଧର୍ମ ଚେତନାର ସଙ୍ଗମ ସ୍ଥଳୀରେ ପରିଣତ ହେବା ସହିତ ରାଜନୈତିକ-ପ୍ରଶାସନିକ କ୍ଷେତ୍ରରେ ପରିଣତ ହୋଇଛି । ମାତ୍ର କାଶୀ ବା ବାରଣାସୀରେ "ବିଶ୍ୱନାଥ"ଙ୍କ ପରି ଏଠାରେ ପ୍ରଥମେ ବୋଧହୁଏ "ବିଶ୍ୱେଶ୍ୱର" ପ୍ରତିଷ୍ଠିତ ହୋଇଥିଲେ ଏବଂ ତାହାହିଁ ବାରଣାସୀ ଓ ଅଭିନବ ବାରଣାସୀ କଟକ ଦୁହେଁଙ୍କୁ ପରସ୍ପର ସହିତ ସମ୍ପୃକ୍ତ କରିଛି ।

ପ୍ରତ୍ନତାତ୍ତ୍ୱିକ ପରମାନନ୍ଦ ଆଶ୍ଚର୍ଯ୍ୟ ନିଜର "କଟକର ଇତିହାସ" ପ୍ରବନ୍ଧରେ ଓଡ଼ିଶାର ପ୍ରତ୍ନତତ୍ତ୍ୱ ଓ ଅନ୍ୟାନ୍ୟ ପ୍ରବନ୍ଧ ଗ୍ରନ୍ଥରେ ଲେଖିଛନ୍ତି ଯେ ଦକ୍ଷିଣ ଭାରତୀୟ ଶିଳାଲିପି ତେଲୁଗୁ ଭାଷାକୁ ଅନୁସନ୍ଧାନ କରି ଶକାବ୍ଦ ୧୦୩୫ (ଖ୍ରୀ: ୧୧୧୩)ରେ ପ୍ରବର୍ତ୍ତ ପିରିସ୍ ମୁଦ୍ରମୁଲିକ୍ ଦାନପତ୍ରରେ ବାରଣାସୀ କଟକର ନାମ ଥିବାର ଉଲ୍ଲେଖ କରିଛନ୍ତି । ଏହା ଷ୍ଟେଡିଗଙ୍ଗ ଦେବ ମଧ୍ୟ-ଓଡ଼ିଶାରେ ନିଜର ରାଜତ୍ୱ ପ୍ରତିଷ୍ଠା କରିବାର ଦୁଇ ବର୍ଷ ପରର ଦାନପତ୍ର ହେଲେ ହେଁ ଏହି "ବାରଣାସୀ କଟକ" ବଂଶଧାରୀ କୁଳସ୍ଥ ତତ୍କାଳୀନ ପାରଳାଖେମୁଣ୍ଡି ତାଲୁକର ବାରଣାସୀ କଟକ ଅର୍ଥାତ୍ ବର୍ତ୍ତମାନର ମୁଖଲିଙ୍ଗମ)ରୁ ବୁଝାଉଛି ବୋଲି ପଦ୍ମଶ୍ରୀ ପରମାନନ୍ଦ ଆଶ୍ଚର୍ଯ୍ୟ ମତପୋଷଣ କରିଛନ୍ତି । ସେ ସମୟରେ ତ: ସତ୍ୟନାରାୟଣ ରାଜମୁରୁ ଅନ୍ୟାନ୍ୟ ତିରିଶଟି ଲିପିରେ "ବାରଣାସୀ କଟକ" ନାମୋଲ୍ଲେଖ ଲକ୍ଷ୍ୟ କରିଥିଲେ । ଏ ସମୟରେ ଦକ୍ଷିଣ ଭାରତରେ ବା-ପୂର୍ବ-ଦକ୍ଷିଣ ଭାରତରେ ଅବସ୍ଥିତ ଥିବାରୁ ଏ ସମସ୍ତ ପୂର୍ବୋକ୍ତ ତଳରେ ପ୍ରତିଷ୍ଠିତ "ବାରଣାସୀ" ବୋଲି ମନେ କରାଯିବାର ଯଥେଷ୍ଟ କାରଣ ରହିଛି । ଏହି, ସବୁ ଦାନପତ୍ରଗୁଡ଼ିକର ସମୟ ଖ୍ରୀ: ୧୩୭୮ରୁ ଖ୍ରୀ: ୧୪୫୫ ମଧ୍ୟରେ ବୋଲି ଜଣାଯାଏ ।

ପରବର୍ତ୍ତୀ ସମୟରେ ମାଦଳା ପାଖରେ "ବାରଣାସୀ" ଓ "ବିରାଣାସୀ" ଉଭୟ ନାମ ଦେଖିବାକୁ ମିଳୁଥିବାରୁ ଏହି "ଅଭିନବ ବାରଣାସୀ କଟକ"ର ଅବଶିଷ୍ଟାଂଶ ଏବେ "ବିଡ଼ାନାସୀ" ରୂପରେ ରହିଛି ବୋଲି କହିଲେ ଅତ୍ୟୁକ୍ତି ହେବ ନାହିଁ । ଯଦିଓ "ବିଡ଼ାନାସୀ" ଅଞ୍ଚଳରେ କୌଣସି ପ୍ରାଚୀନ ଦୁର୍ଗର ଉତ୍ସାବଶେଷ ଅଦ୍ୟାବଧି ଆବିଷ୍କୃତ ହୋଇନାହିଁ, ତଥାପି ସ୍ଥାନ ନାମ ସାମଞ୍ଜସ୍ୟ ଦୁଷ୍ଟିରୁ କଟକର ପ୍ରାଚୀନ ଇତିହାସ ଆଲୋଚନାରେ ଏହାର ଯଥେଷ୍ଟ ଗୁରୁତ୍ୱ ରହିଛି ।

କଟକ ନଗରର ପ୍ରାଚୀନତା ସମ୍ପର୍କରେ "ବିଡ଼ାନାସୀ"ର ପୂର୍ବ ନାମ ପରି "ବିଶ୍ୱେଶ୍ୱର" ଶିବ ଲିଙ୍ଗର ମଧ୍ୟ ଗୁରୁତ୍ୱ ରହିଛି । ଗଙ୍ଗବଂଶ ଶାସନ ପୂର୍ବରୁ କଟକର ପ୍ରାଚୀନତା ପ୍ରମାଣ କରିବା ପାଇଁ ଯାହା ଅନୁସନ୍ଧାନ କରାଯାଏ, ସେଥିରୁ ଅନ୍ତତଃ ଏତିକି ଜଣାଯାଏ ଯେ ଗଙ୍ଗବଂଶର ଶାସନ ପୂର୍ବରୁ ଭାରତରେ ବିଭିନ୍ନ ସ୍ଥାନରେ ଅଭିନବ ବାରଣାସୀ ପ୍ରତିଷ୍ଠାର ଏକ ବ୍ୟାପକ ପ୍ରଚେଷ୍ଟା ହୋଇଥିଲା । ଏହା ଆଦିଶଙ୍କରଙ୍କର ଦିଗ୍‌ବିଜୟ ସମୟ ସହିତ ମେଳ ଖାଉଥିବାରୁ ଏହାର ଏଫିତିହାସିକତା ଯଥେଷ୍ଟ ପରିମାଣ ରହିଛି ବୋଲି କୁହାଯାଇପାରେ । ଅତଏବ, ସେହି ଉଦ୍ୟମର ଅଂଶ ବିଶେଷ ସ୍ୱରୂପ ବୌଦ୍ଧ ଧର୍ମର ପୁସ୍ତପୋଷକ ଭୌମରାଜ ବଂଶର ଗାଣୀ ପୁଥ୍ଟୀ ମହାଦେବୀଙ୍କ ଶାସନ କାଳରେ ତାଙ୍କ ପିତୃକୁଳ ସୋମବଂଶୀ ଜନ୍ମେଜୟଙ୍କର କେହି ସମ୍ପର୍କୀୟ ୯୮୯ ଖ୍ରୀ:ରେ ଶୈବ ଧର୍ମର ପୁସ୍ତପୋଷକ ଭାବରେ ମହାନଦୀ-କାଠଯୋଡ଼ି ମଧ୍ୟରେ ଅଭିନବ ବାରଣାସୀ କଟକର ସ୍ଥାପନାର୍ଥେ "ବିଶ୍ୱେଶ୍ୱର" ଶିବ ଲିଙ୍ଗ ସ୍ଥାପନା କରିଥିଲେ । ସେ ହିଁ ମାଦଳା ପାଖରେ ନୃପକେଶରୀ ସହକ ନାମରେ ବସ୍ଥିତ ।

ଉଲ୍ଲେଖଯୋଗ୍ୟ ଯେ ସେତେବେଳେ ପିତା ସୋମବଂଶୀ ଜନ୍ମେଜୟଙ୍କ ରାଜଧାନୀ ଚୌଦ୍ୱାରରେ ଥିବାବେଳେ ପୁତ୍ରୀ ଭୌମରାଣୀ ପୁଥ୍ଟୀ ମହାଦେବୀଙ୍କ ରାଜଧାନୀ ଯାଜପୁରଠାରେ ଅବସ୍ଥାପିତ ଥିଲା । ପୁଥ୍ଟୀ ମହାଦେବୀ ପିତା ତଥା ପିତୃକୁଳର ସାହାଯ୍ୟରେ ରାଜତ୍ୱ କରୁଥିବାର କେତେକ ପ୍ରମାଣ ରହିଛି ଏବଂ ପରବର୍ତ୍ତୀ ସମୟରେ ଭୌମ ରାଜ୍ୟ ମଧ୍ୟ ସୋମବଂଶୀ ରାଜ୍ୟର ଅନ୍ତର୍ଗତ ହୋଇଥିବାର ପ୍ରମାଣ ମିଳେ । ଏଥିରୁ ଅନ୍ତତଃ ଏତିକି ସମ୍ଭ ହୁଏ ଯେ କେହି ରାଜପୁରୁଷ ଯେ କି ସୋମବଂଶୀ ଥିଲେ ସେ ପୁଥ୍ଟୀ ମହାଦେବୀଙ୍କୁ ସାହାଯ୍ୟ କରୁଥିଲେ ଏବଂ ସେ କଟକ ନଗରର ପ୍ରଥମ ଶୁଭ ଶିଳାଖଣ୍ଡ ବିଶ୍ୱେଶ୍ୱର ନାମରେ ପ୍ରତିଷ୍ଠା କରିଥିଲେ ।

ପରବର୍ତ୍ତୀ ବିସଦନ୍ତୀ ଓ ଅର୍ଦ୍ଧ ପ୍ରମାଣିତ କାହାଣୀ ହେଉଛି ମର୍କତ କେଶରୀ-ବାଇମୁଣ୍ଡି ଓ କାଠଯୋଡ଼ି ପଥର ବନ୍ଧ ନିର୍ମାଣ ସମ୍ପର୍କୀୟ ଜନଶ୍ରୁତି । ଏହି ବିଷୟକୁ ଆଲୋଚନା କରିବା ପାଇଁ ଏହାରୁ ଦୁଇ ଭାଗରେ ବିଭକ୍ତ କରାଯାଇପାରେ । (୧) ପ୍ରଥମଟି ହେଲା ମାଦଳା ପାଖରେ ମର୍କତ କେଶରୀ, ତାଙ୍କର ପୁତ୍ର ଘଟକେଶରୀ ତଥା ଘଟକେଶରୀଙ୍କ ଶଳା ନବଘନଙ୍କ ନାମ ସହିତ କାଠଯୋଡ଼ି ପଥର ବନ୍ଧ ନିର୍ମାଣ ସମ୍ପର୍କୀୟ ଉକ୍ତୁଟି ।

୧୧) ଦ୍ୱିତୀୟ ଭାଗରେ ନର୍ଦ୍ଦକ କେଶରୀ ବାଳମୁଣ୍ଡି ନାମକ ବ୍ରହ୍ମ
ପଣ୍ୟ କାଠଯୋଡ଼ି ପଥର ବନ୍ଧର ନିର୍ମାଣ ସମ୍ପର୍କୀୟ ବିସଦନ୍ତୀ ।

ଏହି ଉତ୍କଳ କଥାରେ ମିଳୁଥିବା ବ୍ୟକ୍ତିମାନଙ୍କର କୌଣସି
ଐତିହାସିକ ପ୍ରାମାଣିକତା ଏ ପର୍ଯ୍ୟନ୍ତ ମିଳି ନାହିଁ । କେବଳ
ଯାହା କାଠଯୋଡ଼ି ପଥର ବନ୍ଧର ପ୍ରମାଣ ରହିଛି । ନାଦକା
ପାଞ୍ଜିରେ ଲେଖାଅଛି ଯେ ନର୍ଦ୍ଦକ କେଶରୀ "ନହାନଦୀ ତୀରରେ
ବାଉଁଶକାଟୀ କିଲା କଲେ" ଏବଂ ତାଙ୍କର ପୁତ୍ର ଘଟକେଶରୀଙ୍କ ଶଳା
ନବଘନ ସିଂହ "କଟକ ଦୁଇବାହୀ ନହାନଦୀ ତଟା ପଥର
କୋଇଲେ । ସେ ଧୋଇ ନଦୀର ବୋଲି ତାହା ରାଜା ଦେଖୁ ବଡ଼
ହୁଅ ହେଲେ ।"

ଏଥିରେ ଉଲ୍ଲିଖିତ "ନର୍ଦ୍ଦକ କେଶରୀ" ନାମଟିକୁ ଅନେକ
ଐତିହାସିକ ଭ୍ରମାସକ ବୋଲି କହିଥାନ୍ତି । କେତେକ ନାଦକା
ପାଞ୍ଜି ପୋଥିରେ ଏହା ନର୍ଦ୍ଦକ କେଶରୀ ବୋଲି ମଧ୍ୟ ବର୍ଣ୍ଣିତ ।
ବୁଝାବୁଝି ନର୍ଦ୍ଦକ ବୋଲି କୌଣସି ଶବ୍ଦ ନାହିଁ । ଶବ୍ଦଟି ହେଉଛି
ନରକଟ (ନେରୀ) । ତେବେ ସେ ଯାହାହେଉ ଏଇ କଥା ଉଲ୍ଲେଖ
କରି ତ କୁତୁହଳ ପାଶୁଛାନ୍ତା ପୁରାତନ ବିସଦନ୍ତୀ ଓ ଇତିହାସ
ପୁସ୍ତକରେ ଲେଖୁଛନ୍ତି, "ଏହି ଉତ୍କଳର କୌଣସି ରାଜା ନର୍ଦ୍ଦକ ବା
ନର୍ଦ୍ଦକ ନାମ ବଦଳ କରିଥିବା କଥା ସଂସ୍କାରଣ ଉତ୍ତରକୁ ଆସୁ
ନାହିଁ । ନାଦକା ପାଞ୍ଜିରେ ଥିବା ଅତି ପୁରାତନ ରାଜାମାନଙ୍କ
ନାମମାନ ବହୁ ଭାବରେ ବିକୃତ ହୋଇଛି । ନର୍ଦ୍ଦକ ବା ନର୍ଦ୍ଦକ
ନାମ ମଧ୍ୟ ଏହିପରି ଗୋଟିଏ ବିକୃତ ନାମ ବୋଲି ଧରାଗଲେ
ଅସମ୍ଭବ ହେବ ନାହିଁ । ଭୈମ ରାଜାମାନଙ୍କ ତାମ୍ର
ଶାସନମାନଙ୍କରୁ ଜଣାଯାଏ ଯେ ସେମାନଙ୍କ ଜଣେ ଆଦିପୁରୁଷଙ୍କ
ନାମ ଥିଲା ଉତ୍କଳ କେଶରୀ । ଏହି ଉତ୍କଳ କେଶରୀ ନାମଟି
ଜନସ୍ମୃତିରେ ଶୁଣି ଆସିଥିବା ବେଳେ ନର୍ଦ୍ଦକ କେଶରୀରେ ପରିଣତ
ହୋଇଥିବା ଅତ୍ୟନ୍ତ ସମ୍ଭବ । (ପୃ: ୩୫-୩୬, ବିସଦନ୍ତୀ ଓ
ଇତିହାସ) ।

ନାସ ଉତ୍କଳ କେଶରୀଙ୍କ ସମୟ ଅସ୍ଥମ ଶତାବ୍ଦୀ ବୋଲି
ଜଣାଯାଏ । ପୁନଶ୍ଚ ଏହି ଅନୁମାନ ଅନ୍ୟ କୌଣସି ପୁସ୍ତକ ଦ୍ୱାରା
ସମର୍ଥିତ ନୁହେଁ । ତେଣୁ ଏହାକୁ ନିତ୍ୟ ଅସମ୍ଭବ ବୋଲି
ନକହିଲେ ମଧ୍ୟ ପ୍ରତିଷ୍ଠିତ ଧାରଣା ବିରୁଦ୍ଧରେ ଏକ ବିକଳ ମତବାଦ
ବୋଲି ସ୍ୱୀକାର କରି ହେଉନାହିଁ ।

ପୁନଶ୍ଚ ନର୍ଦ୍ଦକ କେଶରୀଙ୍କ ପୁତ୍ର ନାମ ନାଦକା ପାଞ୍ଜିରେ
"ଘଟକେଶରୀ" ବୋଲି ଯାହା ଉଲ୍ଲିଖିତ ହୋଇଛି, ତାହାକୁ ମଧ୍ୟ
କୌଣସି ଐତିହାସିକ ତଥ୍ୟ ବା ପୁସ୍ତକ ସମର୍ଥନ ମିଳିନାହିଁ ।
ନଦୀ ଘାଟ ଶବ୍ଦକୁ ନେଇ ସହଜରେ "ଘଟକେଶରୀ" ନାମଟିଏ
ସୃଷ୍ଟି କରିବା ସମ୍ଭବ । ପୁଣି ପ୍ରାୟ ଏହି ଶୈଳୀରେ ଶହ ଶହ
ରାଜାଙ୍କ ନାମ ସୃଷ୍ଟି କରାଯାଇ କେଶରୀ ବଂଶର ରାଜା ବୋଲି
ନାଦକା ପାଞ୍ଜି ଓ ଅନ୍ୟାନ୍ୟ ଅନ୍ଧ କାଳ୍ପନିକ ପୁସ୍ତକ ରଚୟିତାମାନେ
କଣ କଣ ଧରି ଉପସ୍ଥାପିତ କରି ଆସିଛନ୍ତି । ଏ ସମ୍ପର୍କରେ
କୃଷ୍ଣଚନ୍ଦ୍ର ପାଣିଗ୍ରାହୀଙ୍କ ମତ ପ୍ରଣିଧାନଯୋଗ୍ୟ । ସେ

ଲେଖୁଛନ୍ତି ବିସଦନ୍ତୀ ଓ ଇତିହାସ, ପୃ: ୯୯) "ଉଲ୍ଲିଖିତ
ପଞ୍ଚମୋନଙ୍କ ଲେଖା ଆଲୋଚନା କଲେ ଏହି ସିଦ୍ଧାନ୍ତରେ
ଉପନୀତ ହେବାକୁ ହୁଏ ଯେ କେଶରୀ ରାଜବଂଶର ସଂଖ୍ୟା
ଜନଗଣ ବଢ଼ି ଶୁଣିଛି x x x । ଏହି ପୁସ୍ତକ ନାମମାନଙ୍କୁ ଯଦି
ଐତିହାସିକ ରୂପେ ଗ୍ରହଣ କରାଯାଏ, ତାହେଲେ ଓଡ଼ିଶାର
ଇତିହାସ ଅବିଦ୍ୟାର ଆକାଶ ବୁଲୁନ ରୂପେ ପରିଣତ ହେବ ।
ଏଣୁ "ଘଟକେଶରୀ" ଓ ତାଙ୍କର ଶଳା (ନବଘନ) ଉତ୍କଳକୁ
କାଳ୍ପନିକ ଚରିତ୍ର ବୋଲି ଗ୍ରହଣ କରିନେବାକୁ ହେଉଛି । ଅପର
ପକ୍ଷେ ହୁଏତ ନର୍ଦ୍ଦକ କେଶରୀ ବା ସୋମବଂଶର କେହି ଜଣେ
ରାଜ ପୁରୁଷ ନବଘନ ନାମକ ଜଣେ ବ୍ୟକ୍ତିଙ୍କ ସାହାଯ୍ୟରେ ପଥର
ବନ୍ଧର ନିର୍ମାଣ କାର୍ଯ୍ୟ ଆରମ୍ଭ କରିବେ । ଯାହା ବିଶୁ ମହାରଣା,
ଧରମା ଆଦି ପ୍ରଖ୍ୟାତ ଶିଳ୍ପୀଙ୍କ ନାମ ପରି ବିସଦନ୍ତୀରେ ଚିତ୍ରି
ଆସିଥିବ ଯାହାକି ନାଦକା ପାଞ୍ଜିକାର ଉଲ୍ଲେଖ କରିଛନ୍ତି ।

କିନ୍ତୁ ଯେଉଁ ପ୍ରଖ୍ୟାତ ବିସଦନ୍ତୀଟି କଟକ ନଗରର ପୁରୁଷା ଓ
ପଥର ବନ୍ଧ ନିର୍ମାଣ ସମ୍ପର୍କରେ ଓଡ଼ିଶାରେ ପ୍ରଚଳିତ, ସେ
ପୁରାତନ ବିସଦନ୍ତୀରେ ରାଜା ନର୍ଦ୍ଦକ କେଶରୀଙ୍କ ସହିତ ବ୍ରହ୍ମ
ବାଳମୁଣ୍ଡିଙ୍କର ସର୍ବସ୍ୱ ତ୍ୟାଗର କାହାଣୀ ପ୍ରସ୍ତୁତ ହୋଇଛି ।
ଏହି ପରୋପକାରୀ ବ୍ରହ୍ମ ବାଳମୁଣ୍ଡି ନାଦକା ପାଞ୍ଜିର ନବଘନ
କି ? ହୁଏତ ନୁହେଁ ! କାରଣ ଏଇ ନବଘନ ରାଜକୁମାରଙ୍କ
ଶାଳକ ବୋଲି ଉଲ୍ଲିଖିତ ଥିବାରୁ ସେ ହୁଏତ କେହି ଜଣେ ଯୁବକ
ହୋଇ ପାରନ୍ତି ! ତେବେ କିଏ ସେଇ ବାଳମୁଣ୍ଡି ? ପୁଣି କିଏ
ଏଇ ନବଘନ ? ଏ ସମ୍ପର୍କରେ ଆଉ ଅଧିକ କିଛି କେବେବି
ଆଲୋଚିତ ହୋଇନାହିଁ ।

ଏଇ ବିସଦନ୍ତୀର ନାମକ "ବାଳମୁଣ୍ଡି" କିଏ, ତାହା ଏଯାବତ୍
ରହସ୍ୟାଚ୍ଛନ୍ନ ହୋଇ ରହିଛି । ଯେଉଁ ସବୁ ଅନୁମାନକୁ ନେଇ
ବାଳମୁଣ୍ଡିଙ୍କ ଚରିତ୍ର ବିଶାଳନ କରାଯାଏ, ସେଥିରୁ ତାଙ୍କର ଜାତି,
ଗୋଷ୍ଠ ବା ବଂଶଲତାର କୌଣସି ଆଭାସ ମିଳେ ନାହିଁ । ଏତକ
ମାତ୍ର କହିହୁଏ ଯେ ସେ ସମ୍ଭବତଃ ଥିଲେ ଜଣେ ସମ୍ପ୍ରଦାୟ ମୁଖ୍ୟ
ବା ସାହି ମୁଖ୍ୟ ଏବଂ ଜୀବନ ସାରା ଉପାର୍ଜନ କରିଥିବା ଧନ
ସମ୍ପଦ କରି କଟକର ମଙ୍ଗଳ ପାଇଁ କାଠଯୋଡ଼ି ପଥର ବନ୍ଧ
ନିର୍ମାଣର ପରିଚ୍ଛନ୍ନା କରିଥିଲେ ।

ଜ୍ଞାନ ନାମର ଇତିହାସ ପର୍ଯ୍ୟାଲୋଚନା କରିବାବେଳେ ଯାହା
ତଥ୍ୟ ମିଳେ ସେଥିରୁ ସ୍ପଷ୍ଟ ହୁଏ ଯେ ଏକଦା କଟକର ବ୍ୟାପକ
ଅଞ୍ଚଳରେ ଉପଜାତି ସମ୍ପ୍ରଦାୟର ଲୋକେ ରହୁଥିଲେ । ଜ୍ଞାନ
ନାମ ଅନୁଗାମିନୀରୁ ସୋରା (ସେରା ସମ୍ପ୍ରଦାୟର ଭାଷା), ଭୁରଣ୍ଡ
ଓରାଓ ସମ୍ପ୍ରଦାୟର ଭାଷା) ଶବ୍ଦ ମିଳୁଛି ଯେଥା-ଯୋଡ଼ା,
ଝାଞ୍ଜିରୀ, ଜାଗିଲି ପରରା ଇତ୍ୟାଦି) । ଅତଏବ, ସେ କାଳରେ
ଏଠାରେ ରହୁଥିବା ଉପଜାତିୟ ବ୍ୟକ୍ତିମାନଙ୍କର ମୁଖ୍ୟତା ବାଳମୁଣ୍ଡି
ଥିଲେ ବୋଲି ଅନୁମାନ କରିବା ଅସମ୍ଭବ ନୁହେଁ । କେହି କେହି
"ମୁଣ୍ଡା" ସମ୍ପ୍ରଦାୟର ବ୍ୟକ୍ତି ବୋଲି ବାଳମୁଣ୍ଡିକୁ ଚିହ୍ନିତ କରିଥାନ୍ତି ।
ନାସ ବାଳମୁଣ୍ଡି ନାମଟି ମୂଳ ନାମ ଓ ସଂସ୍କାର ସମ୍ପର୍କିତ ବୋଲି

ମନେକରିବା ଉଚିତ ହେଉ ନାହିଁ । ବୋଧହୁଏ ଏହା ଏକ ତାଳ ନାମ । ଅବଶ୍ୟ ଏହି ତାଳ ନାମକୁ ନେଇ ସେ ଗଳିତ ଦକ୍ଷ, କେଶ, ପଦ୍ମ ଶୁଣ୍ଠ, ଅକ୍ଷୟ ମଞ୍ଚକ କୁପଣ ତୁଷ୍ଟ ବୋଲି ଚିହ୍ନିତ କରାଯାଏ । ଯେ କି ନିଜ ଜୀବନର ସର୍ବସ୍ୱ ଜନତାର କଲ୍ୟାଣ ପାଇଁ ଦାନ କରି ଧରା ବନ୍ଧୁ ନିଶ୍ଚିନ୍ତ ହୋଇଗଲେ । ଦଧିଚୀଳଠାରୁ ମହାନ ଏହି ମହାଯାଜ୍ଞର କୀର୍ତ୍ତୀ ଅପୌରୁଷେଷ ଭାବରେ କାଳ ବନ୍ଧରେ ଚିହ୍ନି ରହିଲା ।

ଏହାର ପରବର୍ତ୍ତୀ ସମସ୍ତର କାହାଣୀ ପୁଣି ମାଦଳା ପାଞ୍ଜି ପ୍ରଭାବରୁ ମୁକ୍ତ ନୁହେଁ । ପୂର୍ବରୁ କୁହାଯାଇଛି ଯେ ଗଙ୍ଗବଂଶ ଶାସନ ଓଡ଼ିଶାରେ ପ୍ରତିଷ୍ଠିତ ହେବା ପୂର୍ବରୁ ଓଡ଼ିଶାର ଦକ୍ଷିଣାଞ୍ଚଳରେ ତଥା ଦକ୍ଷିଣ ଭାରତର ବିଭିନ୍ନ ସ୍ଥାନରେ ଅଭିନବ ବାରଣାସୀ-ପ୍ରତିଷ୍ଠାର ଏକ ପରମ୍ପରା ଜାରି ରହିଥିଲା । ଏଣୁ ଯଦି କୁହାଯାଏ ଯେ ଗୌମବଂଶ ବା ସୋମବଂଶ ରାଜତ୍ୱ କାଳରେ ଓଡ଼ିଶାର ମହାନଦୀ-କାଠଯୋଡ଼ି ବିକୋଶଭୂମି ଶୀର୍ଷରେ ଏକ ଅଭିନବ ବାରଣାସୀ କଟକର ସ୍ଥାପନା କରାଯାଇଥିଲା, ତେବେ ଅବିଶ୍ୱାସ କରିବାର କୌଣସି କାରଣ ନାହିଁ । ପୁଣି ଉଲ୍ଲେଖ କରାଯାଇପାରେ ଯେ ଆଦିଶଙ୍କର ନିଜର ଦିଗ୍‌ବିଜୟ ଆଶ୍ରମ/ମଠ ପ୍ରତିଷ୍ଠା କ୍ଷେତ୍ରରେ ଓଡ଼ିଶାକୁ ଅଗ୍ରାଧିକାର ଦେଇ ଶ୍ରୀକ୍ଷେତ୍ର ପୁରୁଷୋତ୍ତମ ଧାମରେ ଭୂ-ଗୋବର୍ଦ୍ଧନ ମଠ ପ୍ରତିଷ୍ଠା କରିଥିଲେ ଏବଂ ଏହି ମଠର ପ୍ରଥମ ଆରାଧ୍ୟ ଥିଲେ ତାଙ୍କର ପ୍ରମୁଖ ଶିଷ୍ୟ ଶ୍ରୀଶ୍ରୀପଦ୍ମପାଦାରାଧ୍ୟାୟ । ଅତଏବ, ଆଦିଶଙ୍କରଙ୍କ ଯିବା କିମ୍ବା ଆସିବା ପଥରେ "ବିଶ୍ୱେଶ୍ୱର" ଲିଙ୍ଗ ସ୍ଥାପନ ଓ ଅଭିନବ ବାରଣାସୀ ସ୍ଥାପନ ସମସ୍ତ ପୁଷ୍ଟିରୁ ଅସମ୍ଭବ ନୁହେଁ । ଶୁଦ୍ଧ ସମ୍ଭବ ଏହି ଦିଗ୍‌ବିଜୟର ପ୍ରଭାବରେ ହିଁ ସ୍ଥାପିତ ହୋଇଥିଲା ଆଜିର କଟକ ନଗରୀ ।

ଏହାର କିଛି ବର୍ଷ ପରେ ୧୧୧୨ ଖ୍ରୀ: ବେଳକୁ ଶ୍ୱେତଗଙ୍ଗ ଦେବ ମଧ୍ୟ ଓଡ଼ିଶାରେ ନିଜର ଆଧିପତ୍ୟ ବିସ୍ତାର କରନ୍ତି । କିମ୍ବଦନ୍ତୀ ଅନୁସାରେ ସେ ଚୌଦ୍ୱାରଠାରେ ରାଜଧାନୀ କରି ବସବାସ କରୁଥିବା ପୁରୁଣ କେଶରୀ ନାମକ ସୋମବଂଶୀ ରାଜାଙ୍କୁ ପରାସ୍ତ କରିଥିଲେ । ମାଦଳା ପାଞ୍ଜିର ବର୍ଣ୍ଣନାରେ ଏହି ଶ୍ୱେତଗଙ୍ଗଦେବଙ୍କୁ ଜଣେ ରହସ୍ୟମୟ ବ୍ୟକ୍ତି ଭାବରେ ଦେଖିବାକୁ ମିଳେ । ମାତ୍ର ପ୍ରଚୁତ ପକ୍ଷେ ଶ୍ୱେତଗଙ୍ଗଦେବ ଥିଲେ ଦେବେନ୍ଦ୍ର ବର୍ମାନ୍ ରାଜରାଜ (ପ୍ରେମନ) ଓ ଶ୍ୱେଳ ରାଜା ରାଜେନ୍ଦ୍ର ଶ୍ୱେଳଙ୍କ କନ୍ୟା ରାଜେନ୍ଦ୍ର ପୁରୀକୀଙ୍କ ପୁତ୍ର । ତାଙ୍କର ଅନ୍ୟ ନାମଗୁଡ଼ିକ ମଧ୍ୟରୁ ଶୁଲ୍ଭ୍ୟ ଗଙ୍ଗ, ବିଦ୍ୟା ଗଙ୍ଗେଶ୍ୱର, ବୀର ରାଜେନ୍ଦ୍ର ଶ୍ୱେତଗଙ୍ଗ ଓ ଗଙ୍ଗେଶ୍ୱର ଦେବ ଆଦି ପ୍ରସିଦ୍ଧ ଯୋଶିଗ୍ରାହୀ, କିମ୍ବଦନ୍ତୀ ଓ ଇତିହାସ, ପୃ: ୨୨-୨୩) । ଗଙ୍ଗ ବଂଶର ଏହି ବୀର ଯୋଦ୍ଧା ଉତ୍ତମ ଶ୍ୱେଳ ଓ ଗଙ୍ଗ ବଂଶ ସହିତ ନିଜର ରକ୍ତ ସମ୍ପର୍କର ପ୍ରମାଣ ଦେବାକୁ "ଶ୍ୱେଳଗଙ୍ଗ" ନାମରେ ପରିଚିତ ହୋଇଥିବା ସହଜରେ ଅନୁମାନ କରାଯାଇପାରେ । ମାଦଳା ପାଞ୍ଜିର ବର୍ଣ୍ଣନାରେ ସେ ବାପୁଦେବ ରଥ ବା ବାପୁଦେବ ବାହିନୀପତି ନାମକ ଜଣେ ଅମାତ୍ୟ ସ୍ଥାନୀୟ ଗୁହ ଶୁଣୁ ଦ୍ୱାରା ନିମନ୍ତ୍ରିତ ହୋଇ ସୋମବଂଶୀ ରାଜା ଶୁନ୍ୟ

କେଶରୀ ବା ସିଦ୍ଧକଣ୍ଠ କେଶରୀଙ୍କୁ ପରାସ୍ତ କରି ଓଡ଼ିଶାର ମଧ୍ୟ ଭାଗରେ ନିଜର ପ୍ରଭୁତ୍ୱ ପ୍ରତିଷ୍ଠା କରିଥିଲେ । ଜନଶ୍ରୁତି ଅନୁସାରେ ସେତେବେଳେ ସୋମବଂଶୀ ରାଜଧାନୀ ଚୌଦ୍ୱାରରେ ଥିଲା, ମାତ୍ର ମାଦଳା ପାଞ୍ଜି ଚୌଦ୍ୱାର ସମେତ ଓଡ଼ିଶାର ସମସ୍ତ ମୁଖ୍ୟ ସହରକୁ ଶ୍ୱେତଗଙ୍ଗଙ୍କ କୃତି ବୋଲି ବର୍ଣ୍ଣନା କରିଛି । ଅଧ୍ୟାପକ ଆର୍ତ୍ତବଲ୍ଲଭ ମହାନ୍ତିଙ୍କ ଦ୍ୱାରା ପ୍ରକାଶିତ ମାଦଳା ପାଞ୍ଜିରେ ଉଲ୍ଲିଖିତ ଅଛି — "ରୁଦ୍ରଙ୍ଗ ଦେବ ଭୋଗ କଲେ ୨୪ ବର୍ଷ । ଏ ରାଜା ପ୍ରଥମେ କଟକ କଲେ । ତୁତୀସ୍ତେ ଅମରାବତୀ କଲେ । ତୁତୀସ୍ତେ ଶୁଣିଦ୍ୱାର କଲେ । ତତୁଥେ ବାରଣାସୀ କଟକ କଲେ । ପଞ୍ଚମେ ଅଙ୍ଗ ଦେଶ କଲେ । ଷଷ୍ଠେ କାଶୀ କ୍ଷେତ୍ର କଲେ । ଏ ଗଙ୍ଗାଠାରୁ ଗୌତମୀ ପର୍ଯ୍ୟନ୍ତ ଏକଇଟି କଲେ" । ଏଥିରେ ବର୍ଣ୍ଣିତ ସ୍ଥାନଗୁଡ଼ିକ ହେଲା :—

- (୧) କଟକ—ଯାଜପୁର କଟକ
- (୨) ଅମରାବତୀ—ଦ୍ୱିତୀୟ ଅମରାବତୀ (ଛତିଆ)
- (୩) ଶୁଣିଦ୍ୱାର—ଚଉଦ୍ୱାର କଟକ
- (୪) ବାରଣାସୀ କଟକ—ଅଭିନବ ବାରଣାସୀ ବା କଟକ

"ଅଙ୍ଗ ଦେଶ"କୁ ଗାଠଙ୍ଗ ଗଡ଼ ତଥା କାଶୀ କ୍ଷେତ୍ରକୁ "କାଶିଆ ଗଡ଼" ସହିତ ତ: କୁଞ୍ଜଚନ୍ଦ୍ର ପାଣିଗ୍ରାହୀ ଚିହ୍ନଟ କରିଛନ୍ତି । କାଶୀ କ୍ଷେତ୍ର ଏଠାରେ ଭୁବନେଶ୍ୱରକୁ ମଧ୍ୟ ଇଲିତ କରୁଥିବା ଅସମ୍ଭବ ନୁହେଁ । ତେବେ ଏଠାରେ ଲକ୍ଷ୍ୟ କରାଯାଇପାରେ ଯେ ଶ୍ୱେତଗଙ୍ଗ ପ୍ରତିଷ୍ଠା କଲେ ବୋଲି କୁହାଯାଉଥିବା ଏ ସମସ୍ତ ଦୁର୍ଗର ଅସ୍ତିତ୍ୱ ଉଣାଅଧିକେ ଗଙ୍ଗ ରାଜତ୍ୱ ପୂର୍ବରୁ ମଧ୍ୟ ଥିଲା । ତୁଏତ ଏହି ସବୁ ସାମଗିକ ଓ ପ୍ରଶାସନିକ ଦୁର୍ଗକୁ ଶ୍ୱେତଗଙ୍ଗ ଅଧିକାର କରି ନିଜର ଶାସନକୁ ସୁଦୃଢ଼ କରିଥିଲେ ।

ଏ ସମସ୍ତର "ବାରଣାସୀ କଟକ" ସମ୍ଭବତଃ ମହାନଦୀ-କାଠଯୋଡ଼ିର ବିକୋଶଭୂମିର ଶୀର୍ଷରେ ଅର୍ଥାତ୍ ବର୍ତ୍ତମାନର ବିଦ୍ୱାନାସୀ ଅଞ୍ଚଳରେ ପ୍ରତିଷ୍ଠିତ ଥିଲା । ୧୮୨୨ ଖ୍ରୀ:ରେ ଷ୍ଟିଲିଂ ଯେଉଁ ମାଦଳା ପାଞ୍ଜିକୁ ଆଶ୍ରୟ କରି ନିଜର ଇଂରାଜୀ ଇତିହାସ ଲେଖିଥିଲେ, ତହିଁରେ "ବିରାଣାସୀ" ନାମ ମିଳିଥିଲା । "ବିରାଣାସୀ" ବର୍ତ୍ତମାନ ପ୍ରଚଳିତ "ବିଦ୍ୱାନାସୀ" ନାମର ପୂର୍ବ ନାମ ବୋଲି ସହଜରେ କହି ହେବ । ମାତ୍ର ପରବର୍ତ୍ତୀ କାଳରେ ମିଳୁଥିବା ମାଦଳା ପାଞ୍ଜି ପୋଥିରେ "ବାଣରାସୀ" ବାଣରାସୀର ଅର୍ଥ ବହୁ ଶିବ ଲିଙ୍ଗ ମଧ୍ୟ ହୋଇପାରେ) ସ୍ଥାନ ନାମ ରହିଛି । ପରବର୍ତ୍ତୀ କାଳରେ ମୁସଲମାନ ରାଜତ୍ୱ କାଳରେ ବିବରଣୀକାରମାନେ ଏହି "ବାଣରାସୀ"କୁ "ବେନାରସ" ବୋଲି ମଧ୍ୟ କହିଛନ୍ତି । ଉତ୍ତର ପ୍ରଦେଶର "ବନାରସ" ପରି ଓଡ଼ିଶାରେ ମଧ୍ୟ ଏକ "ବନାରସ" ବର୍ଣ୍ଣନା ମୁସଲମାନ ଏମ୍‌ପି‌ହାସିକଙ୍କ ବର୍ଣ୍ଣନାରେ ଦେଖାଯାଏ । ତେବେ ଏତିକି କହିଲେ ଯଥେଷ୍ଟ ହେବ ଯେ ସ୍ଥାନୀୟ ଲୋକଙ୍କ ଉଚ୍ଚାରଣରେ "ବାରଣାସୀ" କଟକ ଏକ ପକ୍ଷରେ ବିରାଣାସୀ-ବିଦ୍ୱାନାସୀ ହୋଇଗଲା ବେଳେ ଅପର ପକ୍ଷେ ଯାବନିକ ଶିକ୍ଷିତ ଉତ୍ତର ଭାରତୀୟ ମୁସଲମାନ ଏମ୍‌ପି‌ହାସିକଙ୍କ ବର୍ଣ୍ଣନାରେ ଏହା ବାଣରାସୀ-ବେନାରସ ରୂପରେ ପରିବର୍ତ୍ତିତ ହୋଇଯାଇଛି ।

ତେଣୁ ସେ ଯାହାହେଉ ବର୍ତ୍ତମାନର କଟକଠାରେ ପ୍ରଥମ ଦୁର୍ଗ
 ସ୍ଥାପନର କାର୍ଯ୍ୟାଳୟ ନୋଟାମୋଟି ଭାବରେ ଏକଟି ଶ୍ରେଣୀର
 ଦେବଙ୍କ ଉପସ୍ଥିତି ସହିତ ରେଷ ଦୁଃ। ଏହି ପ୍ରଥମ କଟକର
 ସାମରିକ ଦୁର୍ଗ ବି ପ୍ରକାରର ଓ କେଉଁ ରୂପରେ ବିରାଜିତ ଥିଲା
 ତାହା ଆଜି ନାହିଁ ନାହିଁ । ଇତିହାସର ଅନ୍ତରୀ ଗୁମ୍ଫାରେ ଲୁଚି
 ରହିଥିବା ଏ ସମ୍ପର୍କୀୟ ତଥ୍ୟକୁ କେହି ଉଦ୍ଧାର କରି ନାହାନ୍ତି ବି ସେ
 ଦୁର୍ଗର ଉତ୍ସାହରେଣ ବୋଲି ବିଚ୍ଛିନ୍ନ ନିଲେ ନାହିଁ । ସମ୍ଭବତଃ, ତାହା
 ଥିଲା ଏକ ମାଟି ଦୁର୍ଗ, ଯାହା କାଳର କରାଳ ପ୍ରୋତରେ
 ମହାନଦୀର ତଳରେ ନିଲେଇଗଲା । ମାତ୍ର, ଏହି ଅପ୍ରମାଣିତ
 ବିସ୍ତରଣୀ ଓ ଇତିହାସର ଅନୁସାରିତ ମୂଳଦୁଆ ଉପରେ
 ଗଙ୍ଗବଂଶର ରାଜତ୍ଵ କାଳରେ ଗଢ଼ି ଉଠେ ଏହିତ୍ୟାସିକ ଦୁର୍ଗ
 ବାରବାଟୀ! କିନ୍ତୁ ଦୈବଯୋଗ ଯେ ବାରବାଟୀର ନିର୍ମାଣ
 କାର୍ଯ୍ୟାଳୟ ପୁଣି ଥରେ ଆମକୁ ନିର୍ଦ୍ଦେଶ କରିବାକୁ ପଡ଼େ
 ଇତିହାସ, ଉଦ୍ଧାର ସ୍ଵୀକୃତ ଓ ତଥ୍ୟ ଦୃଷ୍ଟିରୁ ଅପ୍ରମାଣିତ ମାଦଳା
 ପାଞ୍ଜିର ବର୍ଣ୍ଣନା ଉପରେ ।

ମାଦଳା ପାଞ୍ଜି ବହେ : "ଏହି ଗାଜା ନଗର ଚୌଦ୍ଵାରରେ
 କଟକେ ବିଜେ କରିଥାନ୍ତି । ଏମନ୍ତ ଏକ ଦିନରେ ରାଜାଏ ବିଜେ
 କରି ଆସି ମହାନଦୀ ପାର ହୋଇ ଏ ନଦୀରୁ ଦକ୍ଷିଣ ତୀର
 ଦେଖିଲେ କୋଦଣ୍ଡା ଦଣ୍ଡପାଟର ବାରବାଟୀ ଗ୍ରାମରେ ବିଶ୍ଵେଶ୍ଵର
 ଦେବଙ୍କ ନିକଟେ ଶାମଳ ପକ୍ଷୀକି ବର ମାଡ଼ି ବସିଛି । ଏହା
 ଦେଖି ରାଜାଏ ବଡ଼ ଆଶ୍ଚର୍ଯ୍ୟ ପାଇ ଶୁଭ ଯୋଗ ଦିନରେ ଏ
 ବାରବାଟୀ ଗ୍ରାମରେ ଶୁଭ ଦେଇ ନଅର ତୋଳାଇ କଟକ କରି
 କଟକ ନାମ ବାରବାଟୀ କଟକ ବୋଲି ନାମ ଦେଇ ନଗର
 ଚୌଦ୍ଵାର କଟକ ଛାଡ଼ି ଆସି କଟକରେ ରହିଲେ ।"

ଏଠାରେ ଯେଉଁ ରାଜାଙ୍କ କଥା କୁହାଯାଉଛି ସେ ଥିଲେ
 ଗଙ୍ଗବଂଶର ରାଜା ଅନଙ୍ଗଭୀମ ଦେବ । ଏହି ଅନଙ୍ଗଭୀମ ଦେବ
 ଖ୍ରୀ: ୧୨୧୧ରୁ ଖ୍ରୀ: ୧୨୩୮ ପର୍ଯ୍ୟନ୍ତ ଓଡ଼ିଶାରେ ରାଜତ୍ଵ
 କରିଥିଲେ । ସେ ଚୌଦ୍ଵାରଠାରେ ରାଜଧାନୀ କରି ରହୁଥିବାର
 ପୂର୍ବୋକ୍ତ ମାଦଳା ପାଞ୍ଜି ଲେଖାରୁ ଜାଣିବାକୁ ମିଳେ । ଯଦିଓ
 ମାଦଳା ପାଞ୍ଜିର ଦୁଇଟି ପୋଥିରେ ୧୨୩୩ ଏବଂ ୩୩୩ ମାଦଳା
 ପାଞ୍ଜିରେ ଏ ସମ୍ପର୍କରେ କିଛି ତଥ୍ୟ ବିଦ୍ରାଢ଼ିକର ବର୍ଣ୍ଣନା ରହିଛି ।
 ପ୍ରଥମ ପାଞ୍ଜିରୁ ଉପରୋକ୍ତ ବର୍ଣ୍ଣନା ଦେଖିବାକୁ ମିଳୁଥିଲା ବେଳେ
 ପାଞ୍ଜିର ୨ୟ ପୋଥିରେ ଏ ସମ୍ପର୍କରେ ଅର୍ଥାତ୍ ଚୌଦ୍ଵାର କଥା
 କୌଣସି ଉଲ୍ଲେଖ ମିଳେ ନାହିଁ । ସେହିପରି ତୃତୀୟ ପୋଥିରେ
 ଉଲ୍ଲେଖ ଯାଜପୁର ଓ ଚୌଦ୍ଵାର ନାମ ରହିଛି, ଯଥା-ଏ ରାଜ
 ଯାଜପୁର ନଗର ଚୌଦ୍ଵାର କଟକ ବିଜେ କରିଥାନ୍ତି । ଅବଶ୍ୟ
 ମାଦଳା ପାଞ୍ଜିକାରକର ଏହି ବିଦ୍ରାଢ଼ିକ ଏକ କାରଣ ରହିଛି ।
 ଏହା ହେଲା-ଚୌଦ୍ଵାରର "ଯଜନନଗର" ନାମକରଣ ।
 ଅତୀତରେ ଚୌଦ୍ଵାର କଟକ ଯଜନନଗର ବା ଯଜନନଗର ନାମରେ
 ମଧ୍ୟ ନାମିତ ହୋଇଥିବା କେତେକ ଏହିତ୍ୟାସିକଙ୍କର ମତ ।

ମାଦଳା ପାଞ୍ଜିର ଉପରୋକ୍ତ ଉକ୍ତିରୁ ଅନ୍ୟ ଯେଉଁ ତଥ୍ୟ ମିଳେ
 ତାହା ହେଲା-ଏଠାରେ ଦୁର୍ଗରୁ ଏକ ଗ୍ରାମ ଥିଲା, ଯାହାର ନାମ

ଥିଲା ବାରବାଟୀ । ଆଗରୁ ଆମେ ଆଲୋଚନା କରିଛୁ ଯେ
 ବାରବାଟୀ ଦୁର୍ଗ ନାମ ବିରାଣାପୀ-ବିଦାନାପୀରେ କାଳକ୍ରମେ
 ପରିବର୍ତ୍ତିତ ହୋଇଯାଇଛି । ମାତ୍ର ବର୍ତ୍ତମାନର ଉକ୍ତିରୁ ଜାଣିବାକୁ
 ମିଳେ ଯେ ବାରବାଟୀ ଗ୍ରାମରେ ପ୍ରତିଷ୍ଠିତ ହୋଇଥିଲା ବାରବାଟୀ
 କଟକ । ଯେଉଁଠାରେ କି ପରବର୍ତ୍ତୀ ସମୟରେ ବାରବାଟୀ
 ଗ୍ରାମଟି ଲୋପ ପାଇଛି । ରହିଛି କେବଳ ବାରବାଟୀ ଦୁର୍ଗ, ତାହା
 ବାରବାଟୀ ଦୁର୍ଗ ନାମରେ ।

ଏହି ଜନ୍ମ ଜାତକ ବୁଝାଇ କୋଷ୍ଠୀ ନିର୍ଦ୍ଦେଶର କାର୍ଯ୍ୟାଳୟ
 ଭିତରେ ମାଦଳା ପାଞ୍ଜିର ଅର୍ଥ ସତ୍ୟ ବ୍ୟତୀତ ଯେଉଁ ପ୍ରାମାଣିକ
 ତଥ୍ୟ ପ୍ରମାଣ ମିଳେ ତାହା ହେଲା ଅନଙ୍ଗଭୀମ ଦେବଙ୍କ ୧୨୩୦
 ଖ୍ରୀ: ୧୨୩୧ ଖ୍ରୀ:ରେ କଟକରୁ ପ୍ରଦତ୍ତ ତାମ୍ର ଦାନପତ୍ର ଯାହାକି
 ନଗରୀ ତଥା ପଟା ନାମରେ ବିଖ୍ୟାତ । ୧୯୪୯ ଖ୍ରୀ:ରେ ଏକ
 କୁଅ ଭିତରୁ ଆବିଷ୍କୃତ ଏହି ତଥା ପଟାଗୁଡ଼ିକର ପାଠୋଦ୍ଧାର
 ସମ୍ପର୍କରେ ପ୍ରତ୍ନତାତ୍ତ୍ଵିକ ପଦ୍ମଶ୍ରୀ ପରମାନନ୍ଦ ଆଶ୍ଵର୍ଯ୍ୟ ଲେଖିଛନ୍ତି -
 "୧୯୪୯ର ଅଗଷ୍ଟ ମାସରେ କଟକ ଜିଲ୍ଲାର ସଦର ସବ୍-ଡିଭିଜନର
 ଅନ୍ତର୍ଭୁକ୍ତ ଦୁଲନଖରାଠାରୁ ୫ ମାଇଲ ଉତ୍ତର-ପୂର୍ବ ଦିଗରୁ
 ନଗରୀ ଗ୍ରାମରୁ ଗୋଟିଏ ପୁରୁଣା କୁଅ ମଧ୍ୟରୁ ଖଣ୍ଡିଏ ଫଟି ପଟା
 ବିଶିଷ୍ଟ ତଥା ପଟା ମିଳିଲା । ସେ ଗ୍ରାମବାସୀମାନେ ଉକ୍ତ ତଥା
 ପଟାକୁ ତତ୍କାଳୀନ ଓଡ଼ିଶାର ପ୍ରଧାନମନ୍ତ୍ରୀ ତ: ହରେକୃଷ୍ଣ
 ମହତାବଙ୍କ ନିକଟରେ ଦେଇଗଲେ । ପ୍ରଧାନମନ୍ତ୍ରୀ ମହତାବ
 ତଥା ପଟାଟି ପାଇଲା ମାତ୍ରେ ମୋତେ ତକାଇ ପଠାଇଲେ । ମୁଁ
 ତାହା ପରିକ୍ଷାର କରିବା ପରେ କେତେକ ଅଂଶ ପାଠକରି ତଥା
 ପଟାଟି ଅନଙ୍ଗଭୀମ ଦେବଙ୍କ ଦ୍ଵାରା ଖ୍ରୀ: ୧୨୩୦ରେ ବାରବାଟୀ
 କଟକରୁ କେତେକ ବ୍ରାହ୍ମଣମାନଙ୍କୁ ପ୍ରଦତ୍ତ ହୋଇଥିବାର କଥା
 ଚିହ୍ନି ମହତାବଙ୍କୁ ଜଣାଇଲି ।"

ଉକ୍ତ ତଥା ପଟାର ସମସ୍ତ ପାଠ ଏପିଗ୍ରାଫିକା ଲିଖିକା ପୁସ୍ତକର
 ଭାଗରେ ମୁଦ୍ରିତ ହୋଇଅଛି । ଏହି ତଥା ପଟାରେ ଅନଙ୍ଗଭୀମ
 ଦେବଙ୍କ ଦ୍ଵାରା ୭ଟି ଦାନର ଉଲ୍ଲେଖ ଅଛି । ତନ୍ମଧ୍ୟରୁ ୬ଟି ଦାନ
 ବାରବାଟୀ କଟକଠାରୁ ଓ ଅନ୍ୟଟି ପୁରୁଷୋତ୍ତମ କ୍ଷେତ୍ରରୁ ପ୍ରଦତ୍ତ
 ହୋଇଥିଲା । ସମସ୍ତ ଦାନପତ୍ରରେ ଦାନର ସମୟ ସମ୍ପର୍କରେ
 ଯାହା ଉଲ୍ଲେଖ ଅଛି ତାହା ତଳେ ଉକ୍ତ ହେଲା ।

(୧) ଉଦ୍ଧାବେ ଚନ୍ଦ୍ରେଷୁରୁତ୍ଵ (X୧୧୧୧୧) ଗଣିତେ ଚୈତ୍ର ଶୁକ୍ଳ
 ନବମ୍ୟାଂ ଶୌରୀବାରେ ମାନ ସଂକ୍ରମ୍ୟାଂ ତୋ୨୩ ଫେବୃଆରୀ
 ଖ୍ରୀ: ୧୨୩୦) ଅଭିନବ ବାରବାଟୀ କଟକେ ବିଶ୍ଵେଶ୍ଵର
 ବିଶ୍ଵେଶ୍ଵରଚ୍ୟାୟଣେ ମହାନଦ୍ୟାଂ ସାଇଲୋ ବିଷୟେ "ପୁରଣ
 ଗ୍ରାମେ" ବ୍ରାହ୍ମଣମାନଙ୍କୁ ଦାନର କଥା ଲେଖା ଅଛି ।

(୨) ପୁନରବାହରେ ମହାନଦ୍ୟାଂ ମାଘ କୃଷ୍ଣ ଷଷ୍ଠ୍ୟାଂ
 ଗୁରୁବାରେ ତୋ୨୭ ଟିସେପ୍ଟର ଖ୍ରୀ: ୧୨୩୦) ପ୍ରଦତ୍ତ ଦାନର କଥା
 ଅଛି ।

(୩) ଆଦିତ୍ୟବାଦେସ୍ୟାଂ ମହାନଦ୍ୟାଂ ମାର୍ଗଶୀର୍ଷ
 ପୌର୍ଣ୍ଣମାସ୍ୟାଂ ଗୁରୁବାରେ ତୋ୨୧ ନଭେମ୍ବର ଖ୍ରୀ: ୧୨୩୦)
 ଚନ୍ଦ୍ରୋପରାରେ ତମ୍ବିନ୍ଦୁ ପୁରଣ ଗ୍ରାମେ ଦାନର କଥା ଅଛି ।

(୪) "ତଥା ମକର ସଂକ୍ରମଣ୍ୟାଂ" (୧୭୨୭ ଡିସେମ୍ବର ଖ୍ରୀ: ୧୯୩୦) ଦାନର କଥା ଲେଖା ଅଛି ।

(୫) "ତଥା ପୁରୁଷୋତ୍ତମ ଦେବସ୍ୟ ପ୍ରତିଷ୍ଠା ସମୟେ" ଦାନର କଥା ଲେଖା ଅଛି ।

(୬) "ତଥା ପୁରୁଷୋତ୍ତମ କ୍ଷେତ୍ରେ ଦକ୍ଷିଣତୀର୍ଥ ରାଜ ତଟେ ବର୍ଣ୍ଣନାମାବାସ୍ୟାଂ ସୁର୍ଯ୍ୟୋପରାଗେ" (୧୯୧୪ ମେ ଖ୍ରୀ: ୧୯୩୦) ଦାନର କଥା ଲେଖା ଅଛି ।

"ତଥା ଅଭିନବ ବାରଣାସ୍ୟାଂ ଭାଗବତଃ ପୁରୁଷୋତ୍ତମ ସମ୍ମିଧ୍ୟୋଂ ମକରାମାବାସ୍ୟାଂ ଉଦ୍ଧିବାରେ ତେଷୁ ଜାନୁଆରୀ ଖ୍ରୀ: ୧୯୩୧) କୁଦକ୍ଷା ବିଷୟେ "ବିଳାସପୁର ଗ୍ରାମେ" ଦାନର କଥା ଲେଖା ଅଛି ।

ଏହି ଦାନପତ୍ରଗୁଡ଼ିକରେ ପୁରୀର ପୁରୁଷୋତ୍ତମ ଓ କଟକର ପୁରୁଷୋତ୍ତମ (ଠାକୁରଙ୍କ ପ୍ରତିଷ୍ଠା) କଥା ଲେଖା ଥିବାରୁ ଏହି ଉଭୟ ପୁରୁଷୋତ୍ତମ ଭିନ୍ନ ଭିନ୍ନ ହୋଇଥିବା ନିଶ୍ଚିତ । ଏହି ଦାନପତ୍ରରୁ ପ୍ରମାଣିତ ହୁଏ ଯେ ୧୯୩୦ ଖ୍ରୀ: ବେଳକୁ କଟକରେ ବାରବାଟୀ ଦୁର୍ଗ ପ୍ରତିଷ୍ଠିତ ହୋଇ ଯାଇଥିଲା ମାତ୍ର ତାହା ମଧ୍ୟ ପୂର୍ବ ଦୁର୍ଗ ପରି ଅଭିନବ ବାରଣାସୀ ନାମରେ ନାମିତ ହୋଇଥିଲା । ଏହି ବାମପତ୍ରରୁ ମହାନଦୀ, ବାରବାଟୀ ଗ୍ରାମ, ପୁରଣ ଗ୍ରାମ, ବିଳାସପୁର ଗ୍ରାମ ଆଦିର ନାମ ବ୍ୟତୀତ ଶ୍ଵେତଗଙ୍ଗ ଦେବ ପୁରୀ ମନ୍ଦିର ତୋଳାଇଥିବାର ସୂଚନା ମିଳିଥାଏ, ମାତ୍ର ଶ୍ଵେତଗଙ୍ଗ ଦେବ ପୁରୀ ମନ୍ଦିର ନିର୍ମାଣ କରିଥିବା କଥା ଲୋକେ ଭୁଲି ଯାଇ ଅନଙ୍ଗଭୀମଙ୍କୁ ପୁରୀ ମନ୍ଦିର ନିର୍ମାତା ବୋଲି ମନେ ରଖୁଥିଲେ । ମାଦଳା ପାର୍ଞିରେ ମଧ୍ୟ ଭୁଲ ଖ୍ରମେ ଅନଙ୍ଗଭୀମ ଦେବଙ୍କୁ ପୁରୀ ବଡ଼ ଦେଉଳର ନିର୍ମାତା ଭାବରେ ବର୍ଣ୍ଣନା କରିଛି । ମାତ୍ର ଏହିଦିବାସିକ ତଥ୍ୟ ପ୍ରମାଣରୁ ସିଦ୍ଧ ହୋଇଛି ଯେ ଶ୍ଵେତଗଙ୍ଗ ଦେବ ହିଁ ପୁରୀ ମନ୍ଦିରର ନିର୍ମାତା । ପରବର୍ତ୍ତୀ ଗଙ୍ଗ ରାଜାଅନଙ୍ଗ ଭୀମ ଦେବ କଟକରେ ଏକ ପୁରୁଷୋତ୍ତମ ବିଗ୍ରହ ପ୍ରତିଷ୍ଠା କରିଥିଲେ ଏବଂ ଏଥିପାଇଁ ଏକ ଦେଉଳ ନିର୍ମାଣ କରିଥିଲେ ।

ଡ: ଆଠବଜ୍ରର ମହାହିଙ୍କ ଦ୍ଵାରା ମନାଦିତ ତିନୋଟିଯାକ ମାଦଳା ପାର୍ଞି ପୋଥିରେ ଅନଙ୍ଗଭୀମ ଦେବଙ୍କୁ ପୁରୀ ମନ୍ଦିରର ନିର୍ମାତା ବୋଲି ବର୍ଣ୍ଣନା କରାଯାଇଥିବା ତଥା କଟକରେ ବାସ୍ତବରେ ସେ ତୋଳାଇଥିବା ମନ୍ଦିରର ସତ୍ତା ମିଳୁନଥିବାରୁ ଓଡ଼ିଶାର ଇତିହାସରେ ଏକ ଅସମାହିତ ପ୍ରଶ୍ନର ସୃଷ୍ଟି ହୋଇଥିଲା ।

ଏହି ଅସମାହିତ ପ୍ରଶ୍ନକୁ ଆହୁରି ଜଟିଳ କରିଥିଲା ଫିରୋଜ ସାହାଙ୍କ ଆକ୍ରମଣ ସମୟର ବିବରଣୀ "ତାରିଖ୍-ଇ-ଫିରୋଜସାହୀ" । କାରଣ ଏହି ବିବରଣୀ ଅନୁସାରେ ଫିରୋଜ ସାହ ପୁରୀ ମନ୍ଦିର ଉପରେ ଆକ୍ରମଣ କରିଥିଲେ ମାତ୍ର ବାସ୍ତବରେ ଫିରୋଜ ସାହ କଟକରେ ଥିବା ଶ୍ରୀଜଗନ୍ନାଥ ମନ୍ଦିରକୁ ଭାଙ୍ଗି ଦେଇଥିଲେ । ଏହି "ତାରିଖ୍-ଇ-ଫିରୋଜ ସାହୀ" ଦୁଇଟି ଗ୍ରନ୍ଥ ଦୁଇଜଣ ବିବରଣୀକାରଙ୍କ ଦ୍ଵାରା ଲିଖିତ ହୋଇଥିବାର ଜଣାଯାଏ । ଗୋଟିଏ ଗ୍ରନ୍ଥ ସାମସ୍-ଇ-ସିରାଜ ଲେଖୁଥିବା ବେଳେ ଅନ୍ୟଟି "ବରାଜନି" ଦ୍ଵାରା ଲିଖିତ ହୋଇଥିଲା । ତେବେ ଏହି ଗ୍ରନ୍ଥ ଦୁଇଟିରେ ଫିରୋଜ ସାହା ପୁରୀ ମନ୍ଦିର ଆକ୍ରମଣ କରିଥିଲେ ବୋଲି ଭ୍ରମ ଧାରଣା ସୃଷ୍ଟି କରିଛି । ମାତ୍ର, ଫିରୋଜ ସାହା ଓଡ଼ିଶା ଆକ୍ରମଣ କାଳରେ କଟକ ବ୍ୟତୀତ ଆଉ ଅଧିକ ଦୂର ଅଗ୍ରସର ହୋଇନଥିଲେ । ସେ ପ୍ରକୃତ ପକ୍ଷେ ଅନଙ୍ଗଭୀମଙ୍କ ଦ୍ଵାରା ନିର୍ମିତ କଟକଠାରେ ପ୍ରତିଷ୍ଠିତ ଶ୍ରୀଜଗନ୍ନାଥ ମନ୍ଦିର ଯୋହାକି ୧୯୩୦ ଖ୍ରୀ:ରେ ପ୍ରତିଷ୍ଠା କରାଯାଇଥିଲା)କୁ ୧୯୩୦ ବର୍ଷ ପରେ ୧୯୩୭ ଖ୍ରୀ:ରେ ଧ୍ଵଂସ କରି ଦେଇଥିଲେ ।

ସମ୍ପ୍ରତି କଟକଠାରେ ଦେଉଳ ସାହି ବୋଲି ଏକ ଅଞ୍ଚଳ ରହିଛି । ଏହି ସ୍ଥାନରେ ଅନଙ୍ଗଭୀମ ଦେବଙ୍କ ଦ୍ଵାରା ଜଗନ୍ନାଥ ଦେଉଳଟି ପ୍ରତିଷ୍ଠିତ ହୋଇଥିଲା ବୋଲି କେହି କେହି ମତ ଦେଇଥାନ୍ତି । ଅନ୍ୟ କେତେକ ମତ ଦିଅନ୍ତି ଯେ ବାରବାଟୀ ଦୁର୍ଗ ପରିସର ମଧ୍ୟରେ ରହିଥିବା ରତ୍ନସ୍ୟାମସ ମାଟି କୁଦ ତଳେ ଏହି ମନ୍ଦିରର ଉତ୍ସାବଶେଷ ପୋତି ହୋଇ ରହିଥିଲା । କଟକ ନଗରର ହଜାର ବର୍ଷ ପୂର୍ବ ଉପଲକ୍ଷେ କରାଯାଇଥିବା ଭୂ-ଖୋଦନ କାର୍ଯ୍ୟକ୍ରମରୁ ଏକ ମନ୍ଦିରର କିଛି ଅଂଶ ଉଦ୍ଧାର କରାଯାଇଥିବାରୁ ଏ ସମ୍ପର୍କୀୟ ଧାରଣା ଖ୍ରମେ ଦୃଢ଼ୀଭୂତ ହେବାରେ ଲାଗିଛି ।

ଏହି ପଦ୍ଧତ୍ କୁହେଲିକାଳର ଅତୀତର ଇତିହାସ ଭିତରୁ କଟକ ନଗର ଉନ୍ନତ କାହାଣୀ, ନାତକ ଲୋକ୍ଷୀକୁ ଉଦ୍ଧାର କରିବା ବଡ଼ କଷ୍ଟ । ତେବେ ଉନ୍ନତ ବଳରେ ନୁହେଁ, କମ୍ ବଳରେ କଟକ ଆଜି ପ୍ରତିଷ୍ଠିତ । ଏହି ଘଟଣାବହୁଳ ଏକ ହଜାର ବର୍ଷର ଗତିପଥରେ କେତୋଟି ନାଗର ଶୁଦ୍ଧକୁ ବିଧାଇ ଦେବା ଆମର କର୍ତ୍ତବ୍ୟ ।

ପଦ୍ମବତୀ ଶ୍ରେଣୀନିର୍ଦ୍ଦେଶକ,
ଆଶାଗଣା, କଟକ

ଭାରତୀୟ ସାଧାରଣତନ୍ତ୍ରରେ ସମତା ଓ ସ୍ୱତନ୍ତ୍ରତା

ଡକ୍ଟର ବ୍ରଜ କିଶୋର ସ୍ୱାଇଁ

ଦ୍ୱିତୀୟ ବିଶ୍ୱଯୁଦ୍ଧ ଭାରତବର୍ଷ ପୁଣି ପାଇଁ ସାରିବା ପରେ ଆପଣାର ସ୍ୱତନ୍ତ୍ରତାକୁ ଉପଯୋଗ କରିବା ଉଦ୍ଦେଶ୍ୟରେ ପଶ୍ଚିମୀନ ପ୍ରଶାସନ କର୍ତ୍ତୃକ୍ ହେବ ୧୯୫୦ ମସିହା ନାନ୍ଦିଆରୀ ୨୬ ତାରିଖଠାରୁ ଏହି ପଶ୍ଚିମୀନ ବାସୀଙ୍କୁ ଘୋର ଆସୁଛି । ଏହି ପରିସ୍ଥିତିରେ କେବଳ ପାଞ୍ଚାତ୍ୟ ଆଡ଼କୁ ଦୃଷ୍ଟି ନିକ୍ଷେପ କରି ଭାରତର ଜନତାବଳୀକୁ ଡେଇଁଲେ ଭାରତୀୟ ସାଧାରଣତନ୍ତ୍ରରେ ସମତା ଏବଂ ସ୍ୱତନ୍ତ୍ରତାକୁ ପରଖି ଦେବ ନାହିଁ । ସେଥି ପାଇଁ କେତେକ ସୁଦେଶୀ ମନକୁ ପର୍ଯ୍ୟାଲୋଚନା କରିବାକୁ ହେବ ।

ଭାରତବର୍ଷରେ ମଣିଷର ସାମୁହିକ ବ୍ୟକ୍ତିତ୍ୱ ଅପେକ୍ଷା ବ୍ୟକ୍ତିଗତ ବ୍ୟକ୍ତିତ୍ୱର ଅଧିକାଂଶରେ ପୁଲ୍ୟାନ୍ଦନ କରାଯାଇଛି । ମଣିଷର ସାମୁହିକ ବ୍ୟକ୍ତିତ୍ୱରେ ବ୍ୟକ୍ତି ଅନ୍ୟକୁ ଆଖି ଆଗରେ ରଖି ନିଜକୁ ସମାଜେ । ବ୍ୟକ୍ତିଗତ ବ୍ୟକ୍ତିତ୍ୱରେ ନିଜକୁ ଅନ୍ତର୍ମୁଖୀ ସାଧନା ଆଡ଼କୁ ମୁହାଁଏ । ସାମୁହିକ ବ୍ୟକ୍ତିତ୍ୱର ପ୍ରତିଷ୍ଠା ପାଇଁ ବ୍ୟକ୍ତିକୁ ବହିର୍ମୁଖୀ ସାଧନା କରିବାକୁ ପଡ଼ିଥାଏ । ବ୍ୟକ୍ତିର ବହିର୍ମୁଖୀ ସାଧନା ବିଶ୍ୱହିତେଷଣା ପାଇଁ ଉଦ୍ଦିଷ୍ଟ ହୋଇଥିବା ବେଳେ ଅନ୍ତର୍ମୁଖୀ ସାଧନା ସମ୍ପୂର୍ଣ୍ଣ ଆଧ୍ୟାତ୍ମିକ । ଆଧ୍ୟାତ୍ମିକତାରେ ସ୍ୱତନ୍ତ୍ରତା ଅନ୍ତର୍ନିହିତ । ବିଶ୍ୱହିତେଷଣାରେ ସମତା ପ୍ରତିପଳିତ । ଉଭୟ ମଧ୍ୟରେ ଗୋଟିଏ ଯୋଗସୂତ୍ର ଅଛି । ଏହି ଯୋଗସୂତ୍ରକୁ ଛୁଦାଯାଏ ସାମାଜିକ ସହବନ୍ଧନ । ଏହାର ନୀତିଗତ ପ୍ରହରୀ ହେଉଛି ଶାସନ । ଯେତେବେଳେ ପର୍ଯ୍ୟନ୍ତ ଏତାଦୃଶ ସମତା ଏବଂ ସ୍ୱତନ୍ତ୍ରତା ମଧ୍ୟରେ ଶାସନ ଯୋଗସୂତ୍ର ରକ୍ଷା କରି ଆସୁଥିବ ସେତେବେଳେ ପର୍ଯ୍ୟନ୍ତ 'ବ୍ୟକ୍ତି' ସମସ୍ତ ମଧ୍ୟରେ ଗୋଟିଏ ଏକକ (Unit) ହୋଇଥିବ ଏବଂ 'ଅନ୍ତର୍ମୁଖୀ' ବ୍ୟକ୍ତିତ୍ୱରେ ସାଧାରଣ ରକ୍ଷଣ ପୁଞ୍ଜାରିବାକୁ ଉଦ୍ୟମ କରୁଥିବ । ଏହାକୁ ହିଁ ଭାରତବର୍ଷର ପାରମ୍ପରିକ ଜୀବନଯାତ୍ରାରେ କହନ୍ତି ସମତା ଓ ସ୍ୱତନ୍ତ୍ରତାବିଧିକ 'ସାଧାରଣତନ୍ତ୍ର' ।

ଭାରତବର୍ଷ ପାଞ୍ଚାତ୍ୟ ଶୈଳୀରେ ସାଧାରଣତନ୍ତ୍ରରାସ୍ତ୍ର ଭାବରେ ଆସପ୍ରକାଶ କରି ସାରିବା ପରେ ଏଥିରେ ପ୍ରତିଷ୍ଠିତ ହୋଇଥିବା ସମତା ଏବଂ ସ୍ୱତନ୍ତ୍ରତା ସହିତ ପାରମ୍ପରିକ ବ୍ୟବସ୍ଥାର ମିଳନ ପଡ଼ିପାରୁନାହିଁ । କାରଣ ଉଭୟର ଆଭିମୁଖ୍ୟ ପ୍ରଥକ । ଭାରତବର୍ଷର ପାରମ୍ପରିକ ବ୍ୟବସ୍ଥାରେ ସମତା ଓ ସ୍ୱତନ୍ତ୍ରତା ପରସ୍ପର ବିରୋଧୀ ହୋଇଥିବାବେଳେ ପାଞ୍ଚାତ୍ୟ ବ୍ୟବସ୍ଥାରେ

ଏହା ପ୍ରତିଯୋଗୀ । ସାଧାରଣତନ୍ତ୍ର ନିମନ୍ତେ ସ୍ୱତନ୍ତ୍ରତାର ମହତ୍ୱ ଯେତିକି, ସମତାର ମହତ୍ୱ ସେତିକି । ଏହି ଦୁଇଟି ମଧ୍ୟରେ ଗୋଟିକର ଅଭାବ ହେଲେ ସାଧାରଣତନ୍ତ୍ରର ମର୍ଯ୍ୟାଦାରେ ସାମି ଉପୁଜେ । ତଥାପି ଉପଯୋଗିତା କ୍ଷେତ୍ରରେ ସମତା ଓ ସ୍ୱତନ୍ତ୍ରତା ମଧ୍ୟରେ ତାରତମ୍ୟ ପରିଲକ୍ଷିତ ହୋଇଥାଏ । ଗାନ୍ଧି ନିକଟରେ ବ୍ୟକ୍ତି (ନାଗରିକ) ଦାବୀ ଉପସ୍ଥାପିତ କରିବା ସମୟରେ ସମତା ଅପେକ୍ଷା ସ୍ୱତନ୍ତ୍ରତାର ପ୍ରାଥମ୍ୟକୁ ଅଙ୍ଗୀକାର କରିବାକୁ ପଡ଼ିଥାଏ । ଏହାର ଏକ ଖାସ୍ କାରଣ ଅଛି । ସ୍ୱତନ୍ତ୍ରତା ନଥାଇ ସମତା ପ୍ରାପ୍ତି ହେଲେ ମଧ୍ୟ ଏହି ସମତା ଦାସତ୍ୱର ଅଧୀନ ହୋଇଥାଏ । ଦାସତ୍ୱର ବେଢ଼ୀରେ ସମତାର କୌଣସି ପୁଲ୍ୟ ନାହିଁ । ଏତାଦୃଶ ସମତାର ସ୍ୱରୂପ ହେଉଛି ଅକ୍ଷୟନତା ବିଧି ଅକ୍ଷୟନତା । ଅନ୍ୟ ପକ୍ଷରେ ସମତା ନ ଥାଇ ସ୍ୱତନ୍ତ୍ରତା ପ୍ରାପ୍ତି ହେଲେ ତାଦୃଶ ସ୍ୱତନ୍ତ୍ରତା ସାର୍ବଜନୀନ ହୋଇପାରେ ନାହିଁ । ଏହି ସ୍ୱତନ୍ତ୍ରତା ସେତେବେଳେ କେବଳ କେତେକ ବିଶିଷ୍ଟବର୍ଗର ଲୋକଙ୍କ ହାତରେ ରହିଯାଏ । ବାସ୍ତବରେ ସେହିମାନେ ହିଁ ସ୍ୱତନ୍ତ୍ରତାକୁ ଉପଭୋଗ କରନ୍ତି । ଏହି କ୍ଷଳରେ ସାଧାରଣ ଲୋକେ କେବଳ ଆଇନ ଦୃଷ୍ଟିରୁ କାରଣପତ୍ତରେ ସ୍ୱତନ୍ତ୍ରତା ପାଇ ଥାଆନ୍ତି । କିନ୍ତୁ ବାସ୍ତବଦୃଷ୍ଟିରୁ ସେମାନେ ସ୍ୱତନ୍ତ୍ରତାର ସ୍ୱାଦୁ ଗୁଣ ପାରନ୍ତି ନାହିଁ । ଅତଏବ ସ୍ୱତନ୍ତ୍ରତାର ପୁଣିନିମନ୍ତେ ସମତା ଅପରିହାର୍ଯ୍ୟ ଏବଂ ସମତାର ରକ୍ଷା ନିମନ୍ତେ ସ୍ୱତନ୍ତ୍ରତା ଏକାନ୍ତ କରୁଣୀ । ପୁଣି ଏବଂ ରକ୍ଷା ଉଭୟ ସମାନ ଗୁରୁତ୍ୱ ପାଇଲେ ସାଧାରଣତନ୍ତ୍ରରେ ସାଫଲ୍ୟ ଆସିଥାଏ ।

ଏହିପରି ଭାବରେ ସମତା ଓ ସ୍ୱତନ୍ତ୍ରତା ପରସ୍ପର ଅନ୍ୟୋନ୍ୟାନ୍ତ୍ରିତ ହୋଇଥିବାରୁ ଗବେଷକମାନେ ଏହାକୁ ପରସ୍ପର ବିରୋଧୀ ଦୁଇଟି ପ୍ରକୃତି ଭାବରେ ଗ୍ରହଣ କରିଥାଆନ୍ତି । ଏହି ଦୁଇଟି ପ୍ରକୃତି ମଧ୍ୟରେ ଏପରି ଶମ୍ଭୁତା ଅଛି ଯେ ଏହା ମଧ୍ୟରେ କୌଣସି ସଙ୍ଗରେ ମଧ୍ୟ ରକ୍ଷା ହୋଇପାରିବ ନାହିଁ କିମ୍ବା ରୁଖାମଣା ସଙ୍ଗଠନ ଦୃଷ୍ଟିକୋଣରୁ ହୋଇ ପାରିବ ନାହିଁ । ଏହି କ୍ଷେତ୍ରରେ ଗବେଷକମାନଙ୍କର ଏହା ମତ ଯେ ସ୍ୱତନ୍ତ୍ରତାର ପରାକ୍ରମ ସହିଲେ ହିଁ ସମତାର ଜୈଷ୍ଠଯାତ୍ରା ପଡ଼ି ପାରେ । ମଣିଷ ମଣିଷ ମଧ୍ୟରେ ବୈଷମ୍ୟ ପ୍ରାକୃତିକ ଅଟେ, କିନ୍ତୁ

ସମତା ସର୍ବଥା କୁସିମ । ପାଷାତ୍ୟ ରାଷ୍ଟ୍ରରେ ଏହି ସିଦ୍ଧାନ୍ତଟି ଭାରତୀୟ ସାଂଖ୍ୟଦର୍ଶନ ମୂଳ ପ୍ରକୃତିର ବିକୃତିଃ-ସାଂଖ୍ୟ କାରିକା : ବିକୃତିରୁ ପୁଞ୍ଜି । ବିକୃତି ହିଁ ବୈଷମ୍ୟର ପିତାମହ ଏହିତ ଖାପ ଖାଉଛି ଏବଂ ଭାରତୀୟ ଆଧୁନିକତା ଦାର୍ଶନିକ ପିତାମହ ଅନୁରୂପ । କେତେକ କ୍ଷେତ୍ରରେ ଦେଖାଯାଏ ଯେ କେହି କେହି ବ୍ୟକ୍ତି ଆପଣା ନିଜଠାରୁ ଅନ୍ୟ ଅପେକ୍ଷା ଅଧିକ ପୁଞ୍ଜି, ବୁଦ୍ଧିମାନ୍ ଓ ପ୍ରତିଭାଶାଳୀ ହୋଇ ଥାଆନ୍ତି । ଏହି ଧରଣର ଲୋକେ ଆପଣାର ସ୍ୱାଭାବିକତା ଦୁଃଖରୁ ଅଧିକ ସ୍ୱାଲକ୍ଷ୍ୟଲାଭ କରିଥାଆନ୍ତି । ଜୀବନର ଦୌଡ଼ରେ ସେମାନେ ଆଗକୁ ନାହିଁ ଚାଲନ୍ତି, ଅଧିକ ସଫଳ ସଂଗ୍ରହ କରି ଜୀବନକୁ ଉପଭୋଗ୍ୟ କରିଥାଆନ୍ତି । ସାଫଲ୍ୟ ତାଙ୍କ ହାତ ପାଆନ୍ତାରେ ସବୁବେଳେ ଥାଏ । ଅନ୍ୟ ଧରଣର ଲୋକେ ଠିକ୍ ଏମାନଙ୍କ ବିପରୀତ । ସେମାନେ ସେତେ ଗୁଣସମ୍ପନ୍ନ ନୁହନ୍ତି । ସେମାନେ ଆପଣାର ସ୍ୱାଭାବିକତା ଯୋଗୁ ଅନିଚ୍ଛାସମ୍ପର୍କର ଡୋରି ବାନ୍ଧି ହୋଇ ପଛରେ ପଡ଼ିଥାଆନ୍ତି, ଆପଣାର ଜୀବନକୁ ସେତେ ସୁଖମୟ କରିପାରନ୍ତି ନାହିଁ କି ସଫଳତା ଅର୍ଜନ କରି ପାରନ୍ତି ନାହିଁ । ଯଦି ଏହି ଦୁଇପ୍ରକାର ଲୋକଙ୍କ ମଧ୍ୟରେ ସାଧାରଣତଃ ରାଷ୍ଟ୍ରରେ ସମତା ଥାଣିବା ପାଇଁ ଉଦ୍ୟମ କରାଯିବ, ତେବେ ଗୁଣବାନ୍ ବ୍ୟକ୍ତିଙ୍କୁ ତାଙ୍କର କ୍ଷମତାନୁସାରେ ଉନ୍ନତ କରିବାକୁ ଦିଆଯିବ ନାହିଁ ଏବଂ ପକ୍ଷାତରେ ଗୁଣହୀନ ବ୍ୟକ୍ତିଙ୍କୁ ଠେଲି ଠେଲି ହୋଇ ନବରତନ ଆଗେଇଯିବା ପାଇଁ ବାଧ୍ୟ କରାଯିବ । ଏହି କ୍ଷେତ୍ରରେ ଆସନ୍ତୁ ସ୍ୱୀକାର କରିବାକୁ ହେବ ଯେ ଗୁଣବାନ୍ ବ୍ୟକ୍ତିଙ୍କୁ ତା'ର କ୍ଷମତାନୁସାରେ ଉନ୍ନତ କରିବାର ଅର୍ଥ ତା'ର ସ୍ୱତନ୍ତ୍ରତାରେ ବାଧା ହେବ ଏବଂ ଗୁଣହୀନ ବ୍ୟକ୍ତିଙ୍କୁ ବଳପୂର୍ବକ ଆଗେଇଯିବା ପାଇଁ ବାଧ୍ୟ କରାଯିବାର ଅର୍ଥ ମଧ୍ୟ ଠିକ୍ ଯେକଥା ।

ବର୍ତ୍ତମାନ ଉଦ୍‌ଘରଣ ମାଧ୍ୟମରେ ଏହାର ତର୍କମା କରାଯାଉ । ଯଦି ଆମେ ଦଗ୍ଧତା ବ୍ୟକ୍ତିଙ୍କ ମଧ୍ୟରେ ପ୍ରତ୍ୟେକଙ୍କୁ ଏକଦମର ଲୋକାଧିକାର ଦେବା ଏବଂ ତାଙ୍କୁ କହିବା ଯେ ତୁମ୍ଭେମାନେ ଏହି ବ୍ୟକ୍ତିଙ୍କୁ ନିଜ ଲକ୍ଷ୍ୟ ମୁତାବକ କାରବାର କର-ତେବେ ବର୍ଷ ଶେଷରେ ଆମେ ଦେଖିବା ଯେ ସମସ୍ତଙ୍କର ଆର୍ଥିକ ସ୍ଥିତି ଏକ ପ୍ରକାରର ନାହିଁ । ସେମାନଙ୍କ ମଧ୍ୟରେ ଯେ ବୁଦ୍ଧିମାନ୍ ଏବଂ ପରିଶ୍ରମୀ ସେ ଆପଣାର ପୁଞ୍ଜିକୁ ନିଶ୍ଚିତଭାବରେ ବଢ଼ାଇଥିବ ଏବଂ ଯେ ଅକ୍ଷରୁଦ୍ଧିସମ୍ପନ୍ନ ଓ ଆଳସ୍ୟପରାୟଣ ସେ ମୂଳ ବ୍ୟକ୍ତିଙ୍କୁ କିଛି ହରାଇ ଥିବ । ଯଦି ଏପରିକ୍ଷେତ୍ରରେ ଉଚ୍ଚ ଦଗ୍ଧତାଙ୍କ ମଧ୍ୟରେ ଆସନ୍ତୁ ସମତା ରଖିବାକୁ ହେବ ତେବେ ଆସନ୍ତୁ ଦୁଇଟି ଉପାୟ ଅବଲମ୍ବନ କରିବାକୁ ହେବ । ଯଥା-(୧) ଏମାନଙ୍କୁ ମନମୁତାବକ କାମ କରିବାକୁ ଦିଆଯିବ ନାହିଁ । (୨) ଅଥବା ପରିଶ୍ରମୀ ଲୋକଙ୍କଠାରୁ ଅଧିକ ପୁଞ୍ଜି ଛଡ଼ାଇଆଣି ନିକମାଲୋକଙ୍କ ମଧ୍ୟରେ ବାଣ୍ଟିଦେବାକୁ ହେବ । ଯାହାହେଲେ

ମଧ୍ୟ ଏହି ଦୁଇପ୍ରକାର ଉପାୟରେ ସ୍ୱତନ୍ତ୍ରତାର ଉଲ୍ଲେଦ କରିବା ବ୍ୟତୀତ ଅନ୍ୟ ବାଟ ନାହିଁ । ଏଥିପାଇଁ ପର୍ଯ୍ୟାଲୋଚକମାନେ କହନ୍ତି ଯେ ସ୍ୱତନ୍ତ୍ରତା ଏବଂ ସମତା ଏକ ଧରଣର ପ୍ରକୃତି ନୁହେଁ, ଦୁହେଁ ଏକ ସଙ୍ଗେ ତଳି ପାରିବେ ନାହିଁ ।

ଏତାଦୃଶ ସମତାସାର ସମାଧାନ ନିମନ୍ତେ ପ୍ରାଚୀନ ଭାରତୀୟ ରାଜଧର୍ମରେ କେତେକ ପ୍ରାୟୋଗିକ ପଦ୍ଧତି ବିଶ୍ୱରକୁ ନିଆଯାଇଛି । ରାଷ୍ଟ୍ର ତରଫରୁ ଯଦି କିଛି ନିୟନ୍ତ୍ରଣ କିମ୍ବା ସଂକଳନ ଲାଗୁ କରା ନ ଯାଏ ତେବେ ସ୍ୱତନ୍ତ୍ରତା ଏବଂ ସମତା ପ୍ରଥମ ଭାବରେ ଏକାକୀ ଗତି କରିବା ଫଳରେ ଦୁହେଁ ପରସ୍ପର ବିରୋଧୀ ହୋଇ ପଡ଼ନ୍ତି । ଉଭୟ ମଧ୍ୟରେ ସମନ୍ୱୟ ରକ୍ଷା କରାଯାଇ ପାରେ ନାହିଁ । ବହୁତଃ ନିୟନ୍ତ୍ରଣ ନ ରହିଲେ ସ୍ୱତନ୍ତ୍ରତା ଉଚ୍ଛ୍ୱଳିତାର ରୂପ ଗ୍ରହଣ କରେ । ଉଚ୍ଛ୍ୱଳିତାକୁ ନିୟନ୍ତ୍ରଣାଧୀନ କରିପାରିଲେ 'ସ୍ୱତନ୍ତ୍ରତା' ଉନ୍ନତ ହେବ ।

ବୈଷମ୍ୟରୁ ଉଚ୍ଛ୍ୱଳିତା ନନ୍ତ ନିଏ । ଉଚ୍ଛ୍ୱଳିତା ଉପରେ ନିୟନ୍ତ୍ରଣ ଲାଗୁ କଲେ ଏହାର କାରଣ ସ୍ୱରୂପ ବୈଷମ୍ୟ ଦୂରୀଭୂତ ହୁଏ । ବୈଷମ୍ୟ ଦୂରୀକରଣର ଅର୍ଥ ହେଉଛି ସମତାର ସ୍ଥାପନ । ସାଧାରଣତଃ ରାଷ୍ଟ୍ରରେ ଏହି 'ନିୟନ୍ତ୍ରଣ'ର ମୂଲ୍ୟବୋଧ ଅଧିକ । ସ୍ୱତନ୍ତ୍ରତାକୁ କେନ୍ଦ୍ର କରି ଯେତେ ସମତା ଥାଏ ସେ ଗୁଡ଼ିକର ସମାଧାନ ସୁଗମ । ସମତାରେ ଅନ୍ତର୍ନିହିତ ।

ପାଷାତ୍ୟ ରାଜନୈତିକ ଦାର୍ଶନିକମାନେ ଏହି ମର୍ମକୁ ତାଙ୍କ ବିଶ୍ଳେଷଣରେ ଗ୍ରହଣ କରିଛନ୍ତି ।

ସ୍ୱାସ୍ଥ୍ୟ, ବୟସ ଓ ସ୍ଥିତି ଅନୁସାରେ ସବୁ ମଣିଷର ଶାରୀରିକ ସାମର୍ଥ୍ୟ ସମାନ ନୁହେଁ । କିନ୍ତୁ ଯେ ପର୍ଯ୍ୟନ୍ତ ମଣିଷର ଜୀବନ ସମାଜର ନିୟନ୍ତ୍ରଣାଧୀନ, ସେ ପର୍ଯ୍ୟନ୍ତ ଏହି ବୈଷମ୍ୟ/ଅସମାନତା ସମାଜ ଉପରେ କୌଣସି ପ୍ରଭାବ ପକାଇ ପାରେ ନାହିଁ । ଯୋଗ୍ୟ ସାମାଜିକ ବିକାଶର ଇତିହାସରେ ଏହାର ଅନେକ ବ୍ୟତିକ୍ରମ ପରିଲକ୍ଷିତ ହୋଇଥାଏ ଯାହାର ପ୍ରତିଷ୍ଠା ସମସ୍ତଙ୍କୁ ଭେଦିବାକୁ ପଡ଼ିଥାଏ । କେବଳ ସାମର୍ଥ୍ୟ ବାହିକ ମଣିଷର ଆର୍ଥିକ ସମ୍ପଦ ଏବଂ ମଞ୍ଜୁର ବୈଦିକ ସମ୍ପଦର ମଧ୍ୟ ପ୍ରତ୍ୟେକ ସମୟରେ ନିୟନ୍ତ୍ରଣ ଆବଶ୍ୟକ । ଆର୍ଥିକ ସମ୍ପଦର ନିୟନ୍ତ୍ରଣହୀନ ବିନିଯୋଗ ସ୍ୱତନ୍ତ୍ର ଭାବରେ ହେଲେ ମଣିଷ ମଣିଷ ମଧ୍ୟରେ ଧନ-ଉଦ୍ଭବ ତରଳ ଶୁଭ ଉଦ୍ଭବ ହୁଏ । ଏହାକୁ ରାଷ୍ଟ୍ରର ନିୟନ୍ତ୍ରଣାଧୀନ ନ କଲେ ରାଷ୍ଟ୍ରୀୟ ଜୀବନରେ ଭାରସାମ୍ୟ ହରାଇବାକୁ ପଡ଼େ । ଯଦି ଦୁର୍ବଳର ସ୍ୱତନ୍ତ୍ରତା ସକଳର ନିୟନ୍ତ୍ରଣାଧୀନ ହୁଏ ଏବଂ ନିର୍ବଳର ସ୍ୱତନ୍ତ୍ରତା ଧନିକର ନିୟନ୍ତ୍ରଣରେ କାର୍ଯ୍ୟ କରେ ତେବେ ସରଳବ୍ୟକ୍ତି ବାଧ୍ୟ ହୋଇ ଧୂର୍ତ୍ତବ୍ୟକ୍ତିର ଅଞ୍ଜିଆରରେ ରହିବ । ତେଣୁ ସାଧାରଣତଃ ରାଷ୍ଟ୍ରରେ ସ୍ୱତନ୍ତ୍ରତାର ଗୋଟିଏ 'ମାନକ' (Standard) ପ୍ରସ୍ତୁତ ହୋଇଥାଏ ଯେଉଁଥିରେ ଜଣେ ବ୍ୟକ୍ତି ଅନ୍ୟ ଜଣକ ପ୍ରତି ଏପରି ବ୍ୟବହାର କରିବା ଉଚିତ ଯେପରି ସେ ଶୁଦ୍ଧିକ ଯେ ଅନ୍ୟଜଣକତାପ୍ରତି ସେହିପରି ବ୍ୟବହାର କରୁ । ଏହାକୁ ସାଧାରଣତଃ ରାଷ୍ଟ୍ରରେ 'ଜାତୀୟ ସଦାଶୁର କୁହାଯାଏ । ଯେ ପର୍ଯ୍ୟନ୍ତ ଲୋକତରଫିତ ଏହି ମାନକ ଉପରେ ପ୍ରତିଷ୍ଠିତ ହୋଇନାହିଁ ସେ

ପର୍ଯ୍ୟନ୍ତ ସାଧାରଣତଃ ରାଷ୍ଟ୍ର ତା'ର ବାସ୍ତବ ଜୀବନରେ ସ୍ୱତନ୍ତ୍ରତା ଓ ସମତାକୁ ପରିଚ୍ଛେଦ କରିପାରି ନାହିଁ ବୋଲି ବୁଝିବାକୁ ହେବ ।

ଯାହା ହେଉଛି ବାହିକ, ମଣିଷର ଶାରୀରିକ ବିକାଶକୁ ଏହାର ଦେଇ ନାହିଁ । ତାହା ପ୍ରାକୃତିକ । ସେ ନିଶ୍ଚୟ ରହିବ । କିଛି ଲୋକ ସେମାନଙ୍କର ଜନ୍ମକାଳରୁ ଖୁବ୍ ଦୁଃଖ ପୁଞ୍ଜ ହୋଇଥାଆନ୍ତି, ଆପଣାର ବୁଦ୍ଧିମତ୍ତା ପ୍ରକାଶ କରି ଥାଆନ୍ତି ଏବଂ ନିଜର ପ୍ରତିଭା ବଳରେ ଅନ୍ୟମାନଙ୍କଠାରୁ ନିଜକୁ ଅନ୍ୟ ଦୃଷ୍ଟିରେ ପ୍ରତିପାଦିତ କରିଥାଆନ୍ତି । କେହି କେହି କଳା, ପାହିତ୍ୟ, ବିଜ୍ଞାନ ପ୍ରକ୍ଷେପରେ ଆପଣାର ବୁଦ୍ଧି ମୁଦାବଳ ପାରଦର୍ଶିତା ପ୍ରଦର୍ଶନ କରିଥାଆନ୍ତି । ଅନ୍ୟମାନଙ୍କଠାରେ ଏହା ସ୍ୱାଭାବିକତାରେ ଦେଖାଯାଇ ନଥାଏ । ତଥାପି ସେଠାରେ ମଧ୍ୟ ସ୍ୱତନ୍ତ୍ରତାକୁ ଆଧାର କରି ସମତାର ଉପଯୋଗ କରିବାକୁ ହୋଇଥାଏ ।

ଏହି କ୍ଷେତ୍ରରେ ସମତାର ଗୋଟିଏ ମୂଲ୍ୟବୋଧ ଠିକଣା କରିବାକୁ ପଡ଼େ । ଦୁଷ୍ଟିତ ସାମାଜିକ ବ୍ୟବସ୍ଥା ଏବଂ ସଫଳର ବିକାଶ ବିଚାରଣ ଦ୍ୱାରା ଉତ୍ପ୍ରଭୁତ୍ୱ ବୈଷମ୍ୟ ଯୋଗୁଁ ଯଦି କୌଣସି ବ୍ୟକ୍ତିର ପ୍ରାକୃତିକ କିମ୍ବା ଜନ୍ମଗତ ଗୁଣର ବିକାଶ ହୋଇପାରୁ ନ ଥାଏ, ତେବେ ସେଠାରେ ସମତାର ସୁସ୍ଥ ପ୍ରସାର କରିବା ସାଧାରଣ ରାଷ୍ଟ୍ରର ମୁଖ୍ୟ ଦାୟିତ୍ୱ । ଏଠାରେ ଏହି ଧରଣର ସମତା ପାଇଁ ଲୋକେ ଦାବୀ କରନ୍ତି । ଏହି ଦାବୀକୁ ରାଷ୍ଟ୍ର ମାନି ନେଲେ ତାହା ରାଷ୍ଟ୍ରପ୍ରଦତ୍ତ ଅଧିକାର ଭାବରେ ଗ୍ରହଣ କରାଯାଏ । କୁଟିନ ବିକାଶକୁ ସ୍ୱାଭାବିକ ବିକାଶକୁ ଉତ୍ତମ କରିବା ସାଧାରଣତଃ ରାଷ୍ଟ୍ରରେ ସମତାର ଆଦିପୁଞ୍ଜ । ସମତା ଯୋଗୁଁ ସ୍ୱତନ୍ତ୍ରତାକୁ ଉପଭୋଗ କରିବା ପାଇଁ ବ୍ୟକ୍ତି ଅବସର ପାଏ । ଏହି ଦାୟିତ୍ୱ ସମ୍ପାଦନ କରିବା ନିମନ୍ତେ ଶାସନର ଆବଶ୍ୟକତା ଉପଲକ୍ଷ୍ୟ କରାଯାଏ ।

ଯେତେବେଳେ ଭାରତବର୍ଷର ରାଜନୈତିକ ଜୀବନ ସାମ୍ବାଦମାନଙ୍କ ଦ୍ୱାରା ପ୍ରଭାବିତ ହୋଇନଥିଲା, ସେତେବେଳେ ବ୍ୟକ୍ତି ସ୍ୱତନ୍ତ୍ରତା ପାଇଁ ଅନ୍ତର୍ମୁଖୀ ସାଧନା ଏବଂ ସମତା ପାଇଁ ବହିର୍ମୁଖୀ ସାଧନାର ଉପଯୋଗ କରାଯାଇଛି । ସ୍ୱାଧୀନତାପ୍ରାପ୍ତି ପରେ ଏହା ଭିନ୍ନ ମୋଡ଼ ନେଇଛି । ଯାହା ଫଳରେ ଅନ୍ତର୍ମୁଖୀ ସାଧନାକୁ ବ୍ୟକ୍ତିଗତ ସ୍ୱାଧୀନତା ଦୃଷ୍ଟିରେ ଦେଖାଯାଇଛି ଏବଂ ବହିର୍ମୁଖୀ ସାଧନାକୁ ଅତି ମାମୁଲି ଭାବରେ ଗ୍ରହଣ କରାଯାଇଛି । ଏହା ଠିକ୍ ନୁହେଁ । ଲୋକମାନଙ୍କ ବାଳଗଣ୍ୟତା ଠିକ୍ ଏହି

ଦ୍ୱିବିଧ ସାଧନାର ସମନ୍ୱୟରେ 'ସ୍ୱରାଜ'ର ପୁସ୍ତକାତ କରିଥିଲେ ଏବଂ ପ୍ରତ୍ୟେକ ମଣିଷର ଏହା ଜନ୍ମଗତ ଅଧିକାର ବୋଲି କହିଥିଲେ ।

ପରିଶେଷରେ ଏତିକି କହିଦେବ ଯେ—

(କ) ସାଧାରଣତଃ କୈତ୍ରିକ ସମତା ଓ ସ୍ୱତନ୍ତ୍ରତାର ସଫଳତା ପାଇଁ ଖୋର ଭାବନାର ବାସ୍ତବାଭିମୁଖୀ ରୂପାୟନ ଆବଶ୍ୟକ ।

(ଖ) ଏହି ଖୋର ରାଷ୍ଟ୍ରୀୟତାରେ ରାଜନୈତିକ ପ୍ରତାରଣାଠାରୁ ଉର୍ଦ୍ଧ୍ୱରେ ରହିବା ଆବଶ୍ୟକ ।

(ଗ) ପାଶ୍ଚାତ୍ୟ ଶୈଳୀରେ ସାଧାରଣତଃ ରାଷ୍ଟ୍ର ବ୍ୟକ୍ତିର ସ୍ୱତନ୍ତ୍ରତାକୁ ଆଶୁ ଆଗରେ ରଖି ଯେତେବେଳେ ସମତାର କାର୍ଯ୍ୟାନୁଷ୍ଠାନ କରେ, ସେତେବେଳେ ଉକ୍ତ ସମତାର ହିସବଣୀ ଧାରା ଉଦ୍ଭୁତ ହୁଏ । ତାହାକୁ ଯଥାର୍ଥରେ ବୁଝାଯାଏ ରାଜନୈତିକ ସମତା, ସାମାଜିକ ସମତା ଓ ଆର୍ଥିକ ସମତା । ଏହା ମଧ୍ୟରେ ସମନ୍ୱୟ ରହିବା ବାଧ୍ୟତୀୟ ।

(ଘ) ସମତା ଏକ ସଂସ୍କୃତି । ଅଭ୍ୟାସ ଦ୍ୱାରା ଏହା କାର୍ଯ୍ୟାନୁଷ୍ଠିତ ହୋଇଥାଏ । ଅଭ୍ୟାସପ୍ରାପ୍ତ ସମତା ନିକଟରେ ସ୍ୱତନ୍ତ୍ରତା ଆସେ ଆସେ ଆସି ସହଜିଯାଏ । ସମତାପାଇଁ ଦାବୀ ହୋଇପାରେ କାରଣ ଏହା ବାହ୍ୟ । କିନ୍ତୁ ସ୍ୱତନ୍ତ୍ରତାର ସ୍ୱୀକୃତି ଆବଶ୍ୟକ । କାରଣ ଏହା ଆଭ୍ୟନ୍ତରୀଣ । ଉଭୟ ମଧ୍ୟରେ ଯୋଗାଯୋଗ ରକ୍ଷା କରାଇବା କ୍ଷେତ୍ରରେ ଯେଉଁ ରାଷ୍ଟ୍ର ବାସ୍ତବ ଭୂମିକା ଗ୍ରହଣ କରିପାରେ ସେ ରାଷ୍ଟ୍ର ହିଁ ପ୍ରକୃତରେ ସାଧାରଣତଃ ରାଷ୍ଟ୍ର ।

(ଙ) ଭାରତୀୟ ସାଧାରଣତଃର ବିଶେଷତ୍ୱ ଏହି ଯେ ଏଠାରେ ସମତା ଓ ସ୍ୱତନ୍ତ୍ରତା ସଂବିଧାନକୁ ମଝିରେ ରଖି କଳ ବ୍ୟାକସି ହୁଅନ୍ତି ନାହିଁ । କିନ୍ତୁ ଉଭୟ ମଧ୍ୟରେ ସମନ୍ୱୟ ପାଇଁ ଭୂମି ପ୍ରସ୍ତୁତ ହେବା ଦରକାର ।

ଉପାସ୍ତ୍ୟ,
ମୁକ୍ତଚେତନା ଧର୍ମଶାସ୍ତ୍ର ବିଭାଗ,
ଶ୍ରୀରାମାୟ ସଂସ୍କୃତ ବିଶ୍ୱବିଦ୍ୟାଳୟ,
ଶ୍ରୀବିହାର, ପୁରୀ

ଓଡ଼ିଆ ପଦ୍ମପତ୍ରିକା

ଶ୍ରୀ ନରହରି ଉପାଧ୍ୟାୟ

ମାନବ-ସଭ୍ୟତାର ଅଭ୍ୟୁଦୟକ୍ରମରେ ସଂସ୍କୃତି ଓ ସାହିତ୍ୟର ଅଗ୍ରାଣିତା ଯୁଗେଯୁଗେ ଅବ୍ୟାହତ ଏକ ପ୍ରବହମାନ ପରମ୍ପରା । କେଉଁ ସୁଦୂର ପୁରାଣାତୀତ କାଳରେ ଏଇ ଭାରତ ଭୂମିରେ ତା'ର ପ୍ରସଙ୍ଗ ହୋଇଥିଲା । ବିଶ୍ୱର ଆଦି ସାହିତ୍ୟ ବୈଦିକ ସାହିତ୍ୟ ଓ ଆଦି ସଂସ୍କୃତି ବୈଦିକ ସଂସ୍କୃତି । ଉତ୍ତର ଅଗ୍ରାଣୀ ସମ୍ପଦ ଏବଂ ସନାତନତା ଇତିହାସ-ପୁରାଣ-ପ୍ରମାଣସିଦ୍ଧି । ପ୍ରୋଞ୍ଚ ସାହିତ୍ୟ-ସଂସ୍କୃତିର ଉନ୍ନତ ଅଧ୍ୟାତ୍ମିକ, ଦର୍ଶନ ବ୍ରହ୍ମତାତ୍ତ୍ୱିକ, ସ୍ୱରୂପ ସାର୍ବଭୌମିକ, ଆଦର୍ଶ ସାର୍ବଜାତିକ, ବୀର୍ଯ୍ୟ ଆତ୍ମବଦନଗତ୍ ଏବଂ ଲକ୍ଷ୍ୟ ଜଗଦ୍ଦିତ, ଅର୍ଥାତ୍ ସମଗ୍ର ଜଗତର ସର୍ବାତ୍ମକ ହିତ । ସୁତରାଂ ବୈଦିକୀଜନହିତ ଚେତନାହିଁ ସାହିତ୍ୟର ମୂଳାଧାର । ସଭ୍ୟତାର ବିକାଶ ସଙ୍ଗେସଙ୍ଗେ ସମାଜର ସର୍ବାଙ୍ଗୀନ ହିତକ୍ଷେ ସାହିତ୍ୟର ପ୍ରଶ୍ନ-ପ୍ରସାର ମାଧ୍ୟମ ତଥା ଆନୁଷ୍ଠାନିକ ଯାନ୍ତ୍ରିକ କୌଶଳ ପ୍ରଗତିର ପଦକ୍ଷେପ ତଥା ବେଗକୁ ବହୁ ଗୁଣ ବଢ଼ାଇ ଦେଇଛି । ଆଦୁରି ଉତ୍କଳତର ଉତ୍ତରୋତ୍ତର ସାଧନା ଓ ସହାବନାପୂର୍ଣ୍ଣ ବନକପ୍ରଦ ସାଫଳ୍ୟ । ଏହି ପରିପ୍ରେକ୍ଷଣରେ ଆମେ ଆକଳନ କରିବା ସାହିତ୍ୟ ପୁଣି ପରିଧିରେ ଓଡ଼ିଆ ପଦ୍ମପତ୍ରିକାର ଜନ୍ମନାଟକ, ପର୍ଯ୍ୟାୟିକ ପ୍ରଗତି, ଭୂମିକା ବୈଶିଷ୍ଟ୍ୟ ଏବଂ ଓମ୍ବ୍ୟୋଗିକ ଅବଦାନ ରଚ୍ୟାଦି ।

ବିଗତ ଚତୁର୍ଦ୍ଦଶ ଶତାବ୍ଦୀରୁ ଓଡ଼ିଆ ସାହିତ୍ୟର ସଞ୍ଜ ରୂପରେଖ ଦେଖିବାକୁ ମିଳେ । ଏ ହେଉଛି ଶୁଦ୍ରମୁନି ସାରଳାଦାସଙ୍କ ଯୁଗ । ତା'ର ପୂର୍ବବର୍ତ୍ତୀ କାଳର ଲିଖିତ ସାହିତ୍ୟର ଛିତି ଏବେ ସୁଦ୍ଧା ଅଭେଦ୍ୟ ଯବନିକାର ଅନ୍ତରାଳେ । ଯାହାହେଉ, ସାରଳାଙ୍କ ପରେ ପରେ ଆସିଛି ପ୍ରଖ୍ୟାତ ପଞ୍ଚସଖା ପ୍ରବର୍ତ୍ତିତ ଚଣ୍ଡାସକ ଅଧ୍ୟାତ୍ମ ସାହିତ୍ୟ ଯୁଗ, ଓଡ଼ିଆ ପୁରାଣ ସାହିତ୍ୟ ଯୁଗ, କାବ୍ୟ ଓ ସଙ୍ଗୀତ ସାହିତ୍ୟ ଯୁଗ । ମଧ୍ୟଯୁଗରେ, ବିଶେଷତାବେ ରାଜନୈତିକ ବିବର୍ତ୍ତନ । ଫଳତଃ, ଯେଉଁ ବିଦେଶୀ କଳା କୌଶଳ ପ୍ରଭାବିତ ଆଧୁନିକ ଯୁଗର ଆବିର୍ଭାବ ପାରିଛି, ସେଥିରେ ଉତ୍କଳ ଭାରତୀ ଦିନୁଦିନ ନବନବ ରୂପବୈଭବର ବିପଣୀ ମେଲାଇ ସାରସ୍ୱତ ମଞ୍ଚରେ ବେଶ୍ ମନୋହାରିଣୀ ଚମତ୍କାରିତା ପ୍ରଦର୍ଶନ କରିଛନ୍ତି ପ୍ରାୟ ଗହେବର୍ଷର କିଛି ଅତ୍ୟାଧୁନିକ କାଳାବଧି । ଏହି ସମୟ ଭିତରେ ଆମ ସାହିତ୍ୟ କ୍ଷେତ୍ରରେ ଯେଉଁ ନୂତନ ଦିଗଦର୍ଶି ଉନ୍ନୋଚିତ ହୋଇଛି, ତାହା ପଦ୍ମପତ୍ରିକାର ମର୍ଯ୍ୟାଦା ସମ୍ପନ୍ନ ପୁଣିତମ । ଆମର ପାଖପଡ଼ୋଶୀ ବଙ୍ଗଭାରତୀ ଏ ଦିଗରେ ଅନୁକୂଳ

ପରିବେଶ ହେଉ ଯଥେଷ୍ଟ ଆଗେଇ ସାରିଥିଲେ । ସେତେବେଳକୁ ଆମର ସ୍ୱତନ୍ତ୍ର ରାଜ୍ୟସାହିତ୍ୟ ନଥିଲା । ଓଡ଼ିଆଭାଷୀ ଅଧିକ ଖଞ୍ଜଖଞ୍ଜ ହୋଇ ବିଭିନ୍ନ ପଡ଼ୋଶୀ ପ୍ରଦେଶରେ ବାଣି ହୋଇ ଥିଲା । ଯାହାହେଉ, ୧୯୩୬ ମସିହାରେ କବନ୍ଧୁଲ୍ୟ ଖଣ୍ଡିତ ପ୍ରଦେଶଟିଏ ପାଇବା ପରେ ଓଡ଼ିଆ ସାହିତ୍ୟର ସାମଗ୍ରିକ ଉନ୍ନତି ସହିତ ଓଡ଼ିଆ ପଦ୍ମପତ୍ରିକାର ଉତ୍ତମ ଗୁଣାସକ ଓ ପରିମାଣାସକ ଅଭିବୃଦ୍ଧିପାଇଁ ପ୍ରଶଞ୍ଚ ପରିବେଶ ସୃଷ୍ଟି କଲା । ମୁନଃ ଶ୍ରୀ: ୧୯୪୮ରେ ଗଡ଼ଜାତ ମିଶ୍ରଣ ସାରସ୍ୱତ ସୀମାପରଦକୁ ଆଦୁରି କିଛି ବଢ଼ାଇ ଦେଲା । ସ୍ୱାଧୀନୋତ୍ତର କାଳରେ ଯୋଗାଯୋଗ ବ୍ୟବସ୍ଥାର ଯଥେଷ୍ଟ ଉନ୍ନତି ଘଟିବା ଦ୍ୱାରା ଦୂରଦୂରାନ୍ତ ଆଦାନପ୍ରଦାନ କ୍ଷେତ୍ରରେ ବେଶ୍ ଅନୁକୂଳ ପରିସ୍ଥିତିର ପ୍ରସଙ୍ଗ ହେଲା । ପାଠକ ସଂଖ୍ୟା, ଆଶାନ୍ତରୂପ ନହେଲେ ହେଁ, ଅପେକ୍ଷାକୃତ ଯଥେଷ୍ଟ ବୃଦ୍ଧି ପାରିଛି ।

ପଦ୍ମପତ୍ରିକା କହିଲେ ବିଶେଷତଃ ସମାଦପତ୍ର ଏବଂ ନିର୍ଦ୍ଦିଷ୍ଟ ସମୟ ବ୍ୟବଧାନରେ ପ୍ରକାଶିତ ସାପ୍ତାହିକ, ପାଞ୍ଚିକ, ମାସିକ, ଷଡ଼ମାସିକ ଏପରିକି ବାର୍ଷିକ ମାଗାଜିନ୍ କା ପତ୍ରିକାକୁ ବୁଝାଏ । ଏତଦ୍ ବ୍ୟତୀତ ବିଶେଷ ପର୍ବପର୍ବାଣି ବା ଘଟନାସମ୍ବନ୍ଧିତ ସାମୟିକ ପ୍ରକାଶନ ମଧ୍ୟ ଏହାର ପରିସରସ୍ପର୍ଶ । ଯୁଗପରିବର୍ତ୍ତନ ଧାରାରେ ଦୁଃଖିକୋଶ ପ୍ରସାରଣ ଦିଗରେ ପଦ୍ମପତ୍ରିକାର ଉପଯୋଗିତା ବହୁତ ବେଶୀ । ଆଜିର ଆଖୁଖୋଲା ମଣିଷ ଆଉ ତା'ର ସାକ୍ଷିଗତାବା ପୂର୍ବର ପୂର୍ବପୁରୁଷଙ୍କ ଭଳି ସୀମିତ କ୍ଷେତ୍ରରେ କୁପମସ୍ତୁକଟିଏ ହୋଇ ରହିବାକୁ ପସନ୍ଦ କରେ ନାହିଁ । ଦିନୁଦିନ ନବନବ ବିବିଧ ବୈଚିତ୍ର୍ୟଭରା ନୂଆ ଦୁନିଆର ଅମିକମି ଭେଦିବାକୁ ସେ ଚାହେଁ । ସେଥିପାଇଁ ତ ଆବଶ୍ୟକ ମାର୍ଗଦର୍ଶୀ ହସ୍ତ ଆଉ ଦିଗ୍‌ଦର୍ଶୀ ଆଲୋକ । କୁହାଯାଇପାରେ, ପ୍ରସାସୀ ଅନୁସନ୍ଧାନୀର ଅନୁସନ୍ଧିତା ପରିପୂର୍ଣ୍ଣ ନିମନ୍ତେ ଏ କାଳରେ ବହୁପୁରୁଧିଆ ପ୍ରୟୋଗ ସୃଷ୍ଟି ହୋଇଛି । ମୁଦ୍ରଣ ଶିଳ୍ପର ଦୂତ ଅଭିବୃଦ୍ଧି ଫଳରେ ସବୁପ୍ରକାରର ପୁସ୍ତକ ବଜାରରେ ସୁଲଭ । ପଠନପାଠନର ପୁରୁଧିଆ ଯୋଗାଇଦେବା ଲକ୍ଷ୍ୟରେ ଉପଯୁକ୍ତ କ୍ଷେତ୍ର ବିଶେଷରେ ପୁସ୍ତକ ଗ୍ରନ୍ଥଭଣ୍ଡାର ଓ ପୁସ୍ତକାଗାରମାନ ଗଢ଼ିଉଠିଛି । ତେବେ ବିକା କରାବାର କଥା, ବହୁ ସଂଖ୍ୟାଧିକ ଜନସାଧାରଣଙ୍କର ଯତ୍ନଶିଳ୍ପ ଅବସରକାଳୀନ ପଠନେଲାପ୍ରମାଣ ପାଇଁ ପୁରୋକ୍ତ ପ୍ରୟୋଗମାନ କେତେଦୂର ଉପଯୋଗୀ । ସାମ୍ପ୍ରତିକ ସାରସ୍ୱତ ପୁଣିତ ପରମ ଲକ୍ଷ୍ୟ ହେଉଛି ଗଣର ଆବଶ୍ୟକତା ପୂରଣ ଏବଂ

ସମସ୍ତ ପୁଲକ ମୂଲ୍ୟ ଓ ନାଧ୍ୟମରେ ପ୍ରସ୍ତ ଉପାଦାନର ସମ୍ପ୍ରଦାନ । ସାର୍ବଜନୀନତା ହିଁ ପ୍ରୋଫ୍ଟ ଆଡିମ୍ପୁଖ୍ୟର ଗୁରୁତ୍ୱପୂର୍ଣ୍ଣ ଉପଲବ୍ଧି । ମଣିଷ କେବଳ ସୁଖ-ସୁନ୍ଦର ଆକୃତିଟିଏ ନେଇ ଜନ୍ମ ହୋଇ ପଡ଼ିଲେ ପୁଣ୍ୟାମୟ ମଣିଷଟିଏ ହୋଇଯାଏ କି ? କେବି ନୁହେଁ । ସେପରି ମଣିଷ ଯେପରି ପିତୁଳାତୁଳ୍ୟ । ମଣିଷର ସାମାଜିକ ପରିବେଶରେ ନାନବୀୟ ବିଷାଧାରା, ଜୀବନାଦରୀ, ମନଃଶୁଚି ଓ ମୂଲ୍ୟବୋଧ ଆଦି ମହତ୍ତ୍ୱପୂର୍ଣ୍ଣ ଦ୍ୱାରା ଚାରି ଜୀବନକୁ ପ୍ରଭାବିତ କରାଇ ମଣିଷକୁ ବିକଶିତ କରିବାକୁ ହୁଏ । ଏ ପଦ୍ଧତିକୁ ବୁଝାଯାଏ ମଣିଷ ଗଢ଼ିବାର କଳା । ପ୍ରସଙ୍ଗକୁ ଆହୁରି ବିକିଏ ପ୍ରାଞ୍ଜଳ କରି କହିଲେ, ମଣିଷ ହାତଗଢ଼ା ବାସ୍ତୁ ପାଷାଣ ମୁଠିକାଦି ପିଞ୍ଜରେ ମଞ୍ଜ ଆକାଦନ ଦ୍ୱାରା ଦିବ୍ୟତ୍ୱ ଆରୋପ କରି ତାହାକୁ ଆରାଧ୍ୟ ଦେବତାର ମର୍ଯ୍ୟାଦା ଦିଆଯାଏ । ସେହିପରି ମଣିଷଟି ଏକ ପ୍ରକୃତିସୃଜିତ ଭୂତପିଣ୍ଡ ମାତ୍ର । ସ୍ୱଭାବତଃ ନିର୍ଲକ୍ଷ-ନିରାପତ୍ତ ଦେହରତ୍ନ ଦିବ୍ୟାସା । ଦୁଃସ୍ୱପ୍ନାରିଣୀ ସ୍ତାନୁକୁ ଦ୍ୱାରା ଶରୀର ସଂସ୍କୃତ ମଣିଷକୁ ସମ୍ପଦିତ କଲେହିଁ, ସେ ହୁଏ ମନୁଷ୍ୟ ମାନବତାର ନ୍ୟାୟ ଅଧିକାରୀ, ଅନ୍ୟଥା ମୂଳଶୃଙ୍ଗଦିନ ପଶୁ ସମାନ । ସୁତରାଂ ମଣିଷକୁ ମଣିଷକରି ଗଢ଼ିବା ନିମନ୍ତେ ଯେତେ ଯେତେ ପରିବେଶ-ପରିସ୍ଥିତି ପୁଞ୍ଜି ଆବଶ୍ୟକ, ତାହାମଧ୍ୟରେ ସାର୍ବଜନୀନ ପରପରିଚାର ସ୍ଥାନ ସର୍ବାଗ୍ରା । ଏହି ଅତ୍ୟାବଶ୍ୟକ ଲକ୍ଷ୍ୟ ସାଧନର ଅସମ୍ଭାବନା ହୁଏ ବିଗତ ଉନବିଂଶ ଶତାବ୍ଦୀରେ । ଅତ୍ୟନ୍ତ ଆଲୋଚନାର ପରିସର ସୀମିତ ଏବଂ ଲକ୍ଷ୍ୟ କେବଳ ଓଡ଼ିଆ ପରପରିଚା ପ୍ରାରମ୍ଭ ଓ ପ୍ରଗତି ପର୍ଯ୍ୟାୟର ଯଥାସଂକ୍ଷିପ୍ତ ଭୂମିକା ମାତ୍ର ଦେବା ।

ପ୍ରଥମତଃ ଧର୍ମବିକାଶ ପ୍ରସ୍ତୁତ ପ୍ରସାର ଆଡିମ୍ପୁଖ୍ୟକୁ ଓଡ଼ିଆ ସାହିତ୍ୟ ପଞ୍ଜିର ଭିତ୍ତିପାତ ହୁଏ । ଓଡ଼ିଶାର ସର୍ବପ୍ରଥମ ପ୍ରାଣୀୟ ଭାଷା ସାହିତ୍ୟ ପଞ୍ଜିର ସେତେଇ 'କୁଟିବର ପଦ' । ଉନବିଂଶ ଶତାବ୍ଦୀ ମନୀଷୀ ସାଧୁ ସୁନ୍ଦର ଦାସ ବିଗତ ଶତକର ପ୍ରଥମାଂଶରେ ପ୍ରୋଫ୍ଟ ହାତଲେଖା ପଦ୍ୟର ପ୍ରସାରଣ ଆରମ୍ଭ କରିଥିଲେ । ସେଥିରେ ପୁଣ୍ୟତଃ ଧର୍ମନୀତି ସମେତ ସମାଜନୀତି, ରାଜନୀତି ବିଷୟକ ଆଲୋଚନାମାନ ସ୍ଥାନିତ ହେଉଥିଲା । ସେ ସମୟରେ ହାତଲେଖା ପଞ୍ଜିକାଟିର ପ୍ରସାର ଅବଶ୍ୟ ସୀମିତ ଥିବ । ତଥାପି ଏହାର ଏକ ବିଶେଷ ଉଲ୍ଲେଖନୀୟ ଅବଦାନ ହେଉଛି, ସେତେବେଳେ ନୂଆ ହୋଇ ଓଡ଼ିଶା ମାଟିରେ ଆସାନ ଜମାଉଥିବା ବିଦେଶୀ ଖ୍ରୀଷ୍ଟିୟାନ ମିଶନାରୀ ପ୍ରସ୍ତରକମାନେ ସାଧୁ ସୁନ୍ଦର କୁଟିବର ପଦକୁ ପ୍ରେରଣା ଲାଭ କରି ଓଡ଼ିଆ ପଞ୍ଜି ନାଧ୍ୟମରେ ଶ୍ରୀଞ୍ଜ ଧର୍ମନୀତି ପ୍ରସ୍ତର-ପ୍ରସାର ପାଇଁ ଯଥେଷ୍ଟ ଉତ୍ସାହିତ ହୋଇଥିଲେ । ପ୍ରଥମକରି ଓଡ଼ିଆ ଭାଷାର ମୁଦ୍ରିତ ପରପଞ୍ଜିକା ପ୍ରକାଶନ କ୍ଷେତ୍ରରେ ୧୮୪୯ ମସିହା ନିଃସ୍ୱ ଏକ ପୁରଣୀୟ ବର୍ଣ୍ଣ । ଉନବିଂଶ ଶତାବ୍ଦୀର ପାତ୍ରୀ ରେଭେରେଣ୍ଡ ଲେସି ସେହି ବର୍ଣ୍ଣ କଟକରେ ଲୋଟିଏ ପୁସ୍ତକ ପ୍ରେସ୍ ବସାଇଲେ ଏବଂ ନିଜ ସମ୍ପାଦନାରେ

'ସ୍ଥାନାଗୁଣ' ନାମକ ପ୍ରଥମ ମୁଦ୍ରିତ ଓଡ଼ିଆ ପଞ୍ଜିକା ପ୍ରକାଶ କଲେ । ଭାଷା ସାହିତ୍ୟ ଦୃଷ୍ଟିରୁ ଅତି ନିମ୍ନମାନର ଥିଲେ ହେଁ, ନୂତନତା ଦୃଷ୍ଟିରୁ ତଦାନୀତନ ସ୍ୱତନ୍ତ୍ରତା ଓ ପାଠକ ମହଲରେ ଏହା ବେଶ୍ ଆଦୃତିଲାଭ କରିଥିବା ଜୁଦାଯାଏ । ଅଳ୍ପ ଦିନ ଶୁଳିବା ପରେ ଏହାର ପ୍ରକାଶନ ବନ୍ଦ ହୋଇଯିବାରୁ ଶ୍ରୀଞ୍ଜ ମିଶନାରୀ ସଂକ୍ଷ 'ଅରୁଣୋଦୟ' ନାମରେ ଅନ୍ୟ ଏକ ପଞ୍ଜିକା ପ୍ରକାଶ କଲେ । ଏହାର ମୁଖ୍ୟ ଆଡିମ୍ପୁଖ୍ୟ ଥିଲା ଧର୍ମାଲୋଚନା, ତେଣୁ ଲୋକପ୍ରିୟତା ହାସଲ କରିବା ଥିଲା ସହଜ ଓ ସ୍ୱାଭାବିକ । ଏହାର ସେତେବେଳେକାର ପ୍ରସାର ସଂଖ୍ୟା, ପର୍ଯ୍ୟାୟକ୍ରମ (Periodicity) ଏବଂ କେତେ କାଳ ଶୁଳିଥିଲା, ସେ ବିଷୟରେ ବିଶେଷ ନିର୍ଭରଯୋଗ୍ୟ ତଥ୍ୟ ଅନୁସନ୍ଧାନ ସାପେକ୍ଷ । ତେବେ କଟକରେ ଅରୁଣୋଦୟ ପ୍ରେସ୍ ମୁଦ୍ରି ଓ ଛପି ଏବେ ମଧ୍ୟ ବିଦ୍ୟମାନ ।

ବର୍ତ୍ତମାନ, ମୁଦ୍ରାଯନ୍ତ୍ର ପ୍ରଚଳନପରେ ଲୋକପ୍ରିୟ ସାଧାରଣ ସାହିତ୍ୟ ପଞ୍ଜିକାର ଆବିର୍ଭାବ ଲଗ୍ନକୁ ମୁଦ୍ରିକୁ ଅଣାଯାଇ ଗତଗତକର ନବମଦଶକ ବେଳକୁ ଓଡ଼ିଆ ଜାତି ଆଉ ଓଡ଼ିଶା ମୂଲକ ମୁକ୍ତି ବଡ଼ ଜୀବନମରଣ ଆହ୍ୱାନର ସମ୍ପୁର୍ଣ୍ଣାନ୍ତ ହୋଇଥିଲା । ଗୋଟିଏ ମାନୁଷ ଏବଂ ଅନ୍ୟଟି ଦୈବୀ ଇଂରେଜମାନଙ୍କର ଓଡ଼ିଶା ଦଖଲ ପରେ (ଖ୍ରୀ: ୧୮୦୩) ବଙ୍ଗୀୟ ରାଜକର୍ମଚାରୀବର୍ଗ ହେଲେ ତାହାର ଭାର୍ୟନିୟନ୍ତ୍ରୀ କାନ୍ଥବନ୍ଧୁ ନାମଧେୟ ଜନେକ ଶିକ୍ଷାଧିକାରୀଙ୍କ ପ୍ରରୋଚନାରେ ଓଡ଼ିଆ ସ୍ୱତନ୍ତ୍ର ଭାଷା ନୁହେଁ ବୋଲି ଦାବି କରିବା ସହିତ ଚାରି ସମ୍ବଳ ଉଚ୍ଚେତ ପାଇଁ ପ୍ରବଳ କ୍ରୋଧ ଆରମ୍ଭ କରିଦେଲେ ଅସଫ ବଙ୍ଗୀୟ ଗୋଷ୍ଠୀ । ପ୍ରତିରୋଧ ଗଢ଼ି ଖୁବ୍ ଦୁର୍ବଳ ହେଲେ ହେଁ, ସଫଳ ମୁକାବିଲା ପାଇଁ ଅସ୍ତ୍ରା ଚିତ୍ରୁଥିବା ବେଳେ କରାଳ ବସୁ ବିଷ୍ଣାରି ଅଭ୍ୟୁତ୍ଥ ଆସିଗଲା । ୧୮୮୭ ମସିହାର ନ'ଅଙ୍କ ଦୁର୍ଭିକ୍ଷ ଯେଉଁ ଭ୍ରମରେ ଦୈବ ଦୁର୍ବିପାକନିତି ଲୋମହର୍ଷିଶକାରିଣୀ ମଡ଼କସାତନାର ପଶାନ୍ତର ନଥିଲା କି ନାହିଁ, ଓଡ଼ିଶା ଇତିହାସରେ । ଅପରିଶାମଦରୀ ବିଦେଶୀ ଶାସନତନ୍ତ୍ର ଅସହାୟ ଛିତି, ଅସଂଖ୍ୟ ଅନ୍ଧକୃଷ୍ଣ ଅଧିକାରୀଙ୍କର ମୁଦ୍ରଣ ଜନତାର ବରୁଣ ବିହାର ଶୁଣିବାକୁ ବା ଶୁଣାଇବାକୁ କୌଣସି ଗଣମାଧ୍ୟମ ପ୍ରାୟ ନଥିଲା । ତେଣୁ ଯାହା ବାସ୍ୟ, ତାହା ନେଲା ଅନିବାସ୍ୟ ରୁପ । ଏକ ପକ୍ଷରେ ମାତୃଭାଷା ପୁରୁଣା ସଂଗ୍ରାମ ଏବଂ ଅନ୍ୟପକ୍ଷରେ ତଦନବିକଳ ବିସ୍ତୃତ କରାଳ କାଳଗର୍ଭକୁ କନ୍ଦୁନେଲା ଏକ ଦୀକ୍ଷିତା ସାମ୍ରାଜିକୀ ପଞ୍ଜିକା 'ଉତ୍କଳ ଦୀପିକା' । ଉତ୍କଳଦରଦୀ କର୍ମଯୋଗୀ ଗୌରୀଶଙ୍କର ରାୟ ମହାଭାଗବତର ଏ ଦୁଃସାହସିକ ତଥା ପ୍ରୋହାତନମୂଳକ ପଦକ୍ଷେପ ଓଡ଼ିଆ ଜାତୀୟ ଇତିହାସରେ ଅବିସ୍ମରଣୀୟ । ତଦାନୀତନ ମୁଞ୍ଚିନେୟ ଲେଖକ ଗୋଷ୍ଠୀର ପୂର୍ଣ୍ଣପ୍ରାଣ ସହଯୋଗ ଓ ପୋଷକତା ଲାଭକରି ଦୀର୍ଘ ସାତଦଶଟି ଧରି 'ଦୀପିକା' ଜାତୀୟ ବର୍ତ୍ତମାନପରେତନ ବାଣ୍ଟିବାହିକା ରୁପେ ଉତ୍କଳବାସୀଙ୍କ ସେବାରେ ଲାଗିଥିବା ଜଣାଯାଏ । ଉନବିଂଶ ଶତକର ଶେଷ ଦିନି ଦଶକକୁ ଓଡ଼ିଆ ପରପଞ୍ଜିକା ପ୍ରକାଶନର ପୁବର୍ଣ୍ଣମୁଗ କରିଲେ ଅତ୍ୟୁକ୍ତି ହେବନାହିଁ । ଦୀପିକାର ଅବାରିତ ଉତ୍ସାହୀ ଓ ଅଭାବନୀୟ

ପ୍ରସଙ୍ଗୀକୃତ 'ଲୀଳାବତୀ' ହେଉଛି ଉକ୍ତ ସାହିତ୍ୟର ଉକ୍ତ
 ପଦାଲୋଚନ-ଲୀଳା ରାମନାଥଙ୍କ ରାସ । ଉକ୍ତ ସମସ୍ତଙ୍କୁ
 'ଧନୀପୁର' ଅକ୍ଷେପୋଷ୍ଟି କରାଯାଇଛି । ବାସ୍ତବତଃ ଓଡ଼ିଆ
 ସାହିତ୍ୟର ବିକସିତ ପ୍ରଗତି ପର୍ଯ୍ୟାୟରେ ଏପରି ଅସ୍ପଷ୍ଟିକର
 ନସିମୁକ ନିମ୍ନ ଏକ ବିଦ୍ରବିତ ଅଧ୍ୟାୟ । ଯାହା ଦେଉ
 ବିଦୁଳ-ଉପନୁର ଲକ୍ଷ୍ମଣ ପ୍ରସମାନ ପରେ ଓଡ଼ିଆ ପଞ୍ଚିକାରେ
 ବେଶ୍ ନୀତିତ ରୁଚିତ ସାହିତ୍ୟେତ ଦେଖିବାକୁ ମିଳିଲା । ଶତାବ୍ଦୀର
 ଶେଷଭାଗରେ ୧୮୯୭ ବେଳକୁ ବାଲୁା ବିଦ୍ୟନାଥ ବରଙ୍କ ବଳିଷ୍ଠ
 ପମାଦନାରେ ପ୍ରକାଶିତ ନାସିକ 'ଉତ୍କଳ ସାହିତ୍ୟ' ଆଗାମୀ
 ବିଶ୍ୱାସର ଆଶାକୁରୁପ ପ୍ରଗତିବାଣୀ ବହନ କରି ଏକ
 ପସାବନାପୁସ୍ତ ନବଯୁଗର ସନ୍ଧାନ ଦେଲା, ଏହା ଅବଶ୍ୟ
 ସ୍ୱୀକାର୍ଯ୍ୟ । କିନ୍ତୁ ଦୁର୍ଭାଗ୍ୟର କଥା, ଏହି ସମ୍ପ୍ରାକ୍ତ ପଞ୍ଚିକାଟିର ଆୟୁ
 ପ୍ରାୟ ସାତ ଦିବସକି ମଧ୍ୟରେ ସମାପ୍ତ ହୋଇଥିବା ଜଣାଯାଏ ।

ବିଂଶ ଶତକର ଆରମ୍ଭ କେବଳ ଓଡ଼ିଆ ସାହିତ୍ୟ ପଞ୍ଚିକା ଅତି
 ନଗଣ୍ୟ ଖରଚୁ ଉଠିବାର ଯଥେଷ୍ଟ ଅଗ୍ରଗଣ୍ୟ ଭୂମିକା ଗ୍ରହଣ କରି
 ଯାରିଥିଲା । ପ୍ରାୟଶଃ ୧୯୦୩ ନସିହାରୁ ଭିନ୍ନଭିନ୍ନ ରାସନାଧୀନ
 ବିଶିଷ୍ଟ ଓଡ଼ିଆଭାଷୀ ଅକ୍ଷର ଏକତ୍ରୀକରଣ ଓ ସ୍ୱତନ୍ତ୍ର ଓଡ଼ିଶା
 ପ୍ରଦେଶ ଗଠନ ଆନ୍ଦୋଳନ ଦାନାବନ୍ଧିବା ଆରମ୍ଭ କଲା । ଏ
 କ୍ଷେତ୍ରରେ ବଳିଷ୍ଠ ନେତୃତ୍ୱ ପୁଣି ନିମନ୍ତେ ପଡ଼ୋଶୀ ପ୍ରଦେଶମାନଙ୍କ
 ସଙ୍ଗେ ପ୍ରତିସର୍ବା ପ୍ରତିପକ୍ଷ ସାଦି ତାଳଦେବାକୁ ଆରମ୍ଭ
 ପସାଦପତରକି ପ୍ରଗଢ଼ ଗଣନାଧୀନ ନଥିଲା । ନାସି କଟପସ୍ତ
 ଲୋକପ୍ରିୟ ସାହିତ୍ୟପତ୍ର ସେ ଦିଗରେ ଅବଶ୍ୟ ଯତ୍ନକ୍ଷିତ୍ ଭୂମିକା
 ଭୁଲାଇଥିଲେ । ତେଜାଲୀନ ପ୍ରଭାକରାଳୀ 'ଉତ୍କଳ ସାହିତ୍ୟ'
 ସଙ୍ଗେ ସ୍ୱରାମିଳାହବାକୁ 'ମୁକୁର', 'ସତ୍ୟବାଦୀ', 'ସହକାର',
 'ନବଭାରତ', 'ମୁଗବୀଣା' ଇତ୍ୟାଦି ପର୍ଯ୍ୟାୟକମିଳ ନବଜାତ
 ପତ୍ରପଞ୍ଚିକାବାହିନୀ ସମାଜ ନୈସପ୍ରତିଦିନିକ କ୍ଷେତ୍ରକୁ ଆଗେଇ
 ଆସିଥିଲେ ପର୍ବସ୍ୱର୍ଗତଃ ବ୍ରଜସୁନ୍ଦର ଦାଶ, ଉତ୍କଳମଣି ଗୋପବନ୍ଧୁ
 ଦାସ, ଲକ୍ଷ୍ମୀନାରାୟଣ ସାଧୁ, ବାଳକୃଷ୍ଣ କର, ନୀଳକଣ୍ଠ ଦାଶ ଓ
 ସରୁଜ ସାହିତ୍ୟିକ ଗୋଷ୍ଠୀ । ସେ ସମୟକୁ ସାହିତ୍ୟ
 ବିଭାଗୀକରଣ ପ୍ରକ୍ରିୟାର ରୂପରେଖ ସ୍ପଷ୍ଟ ହୋଇଯାଇଥାଏ ।
 କେହି ଧନ, କେହି ସଂଖ୍ୟତାସଂସ୍କୃତି, କେହି ଶିକ୍ଷା-ସ୍ୱାସ୍ଥ୍ୟ-
 ବିଜ୍ଞାନ, କେହି ରାଜନୈତିକ ବିପ୍ଳବ, କେହି ପମାଦ ସଂସ୍କାର, ଆଉ
 କେହି ଦେଶନିଗ୍ରହଣ ବାଣୀ ସୁଶୋଭିତ । ନାରୀ ପ୍ରଗତି, ଶିଶୁ
 ସାହିତ୍ୟ ବିକାଶର ସ୍ୱର ମଧ୍ୟ ଉଠିଛି । ସର୍ବୋପରି ଦୁର୍ଗପତ୍ରକୁ
 ଆସିଛି ଏକ ଅଭିନବ ବିଭାଗ 'ରମ୍ୟରଚନା' ବା ବ୍ୟଙ୍ଗ ସାହିତ୍ୟ ।
 ସାମୁଦ୍ରିକ ପୁସ୍ତିଧାରାରେ ଏହାର ଯତ୍ନକ୍ଷିତ୍ ସତ୍ୟ ଅବଶ୍ୟ ଥିଲା,
 ପରନ୍ତୁ ଗଣତାଣ୍ଡତ ସ୍ୱତନ୍ତ୍ର ପଞ୍ଚା ନଥିଲା । ପ୍ରଥମେ କାନ୍ଧକବି
 ଲକ୍ଷ୍ମୀକାନ୍ତ ନଦୀପାତ୍ରଙ୍କ ବ୍ୟକ୍ତିଗତ ଉଦ୍ୟମରେ ୧୯୩୭ ନସିହାରେ
 ଉତ୍କଳକୁ ପ୍ରକାଶିତ 'ଦଶର' ସ୍ୱତନ୍ତ୍ର ବ୍ୟକ୍ଷ୍ୟପତ୍ରର ଭିତ୍ତି
 ପକାଇଲା । ପରେ ପରେ ଅନନ୍ୟ ପ୍ରତିଭାଧର-ଗୋଦାବରୀଶ
 ନଦୀପାତ୍ରଙ୍କ 'ନିର୍ଦ୍ଦୀପ୍ତା' ଏବଂ ସପ୍ତମ ଦଶକରେ ପଞ୍ଚିତ
 ଅଧ୍ୟୁତାନନ୍ଦ କରଙ୍କ 'ସୁମୁଖ' ମୁଖ୍ୟତଃ ଯୋଗ୍ୟ ଦାସାଦୀୟ
 ଭୂମିକା ନିଭାରଣ ବ୍ୟଙ୍ଗବିପ୍ଳାସକ ବୈପ୍ଳବିକ ପୁସ୍ତିଧାରାକୁ ଅଧିକ
 ବ୍ୟୋଧାଇ କରିଅଛନ୍ତି । ଏ ଦିଗରେ ଅନ୍ୟାନ୍ୟ କେତେକ ଛୋଟ
 ବଡ଼ ପୁସ୍ତକ, ସାମୟିକ ପଞ୍ଚିକାର କିଛି କିଛି ସାମ୍ପକ ଅବଦାନକୁ

ଅବଶ୍ୟ ଅସ୍ୱୀକାର କରାଯାଇ ପାରିବ ନାହିଁ । ସମ୍ପ୍ରତି
 ବୁଦ୍ଧି-ସଂସ୍କୃତି-ରାଜନୀତି ବାଣିଜ୍ୟିକ-ବୈଜ୍ଞାନିକ-
 ଆଧ୍ୟାତ୍ମିକ ପତ୍ରପଞ୍ଚିକାର ସଂଖ୍ୟାକରଣ ଓ ମୂଲ୍ୟାୟନ ଆଦୌ
 ସହଜସାଧ୍ୟ ବ୍ୟାପାର ନୁହେଁ । ପୁରାତନ-ରୁଚନ-
 ରୁଚିବୋଧନିତ ସଂସ୍କର କଳନା କରିବା ବି ଦୁଃସାଧ୍ୟ, ଅଧିକ
 ବିବାଦୀୟ ମଧ୍ୟ । ଏବେକାର ଏକ ବଡ଼ ଆବଶ୍ୟକତା, ନିତ୍ୟ
 ନୀତିଗତ ବା ବୁଦ୍ଧିଗତ ପଞ୍ଚିକାକୁ ଛାଡ଼ି, ସାଧାରଣ ସାହିତ୍ୟ
 ପଞ୍ଚିକାରେ ବିଭିନ୍ନ ଶ୍ରେଣୀର ପାଠକଙ୍କ ପାଇଁ ଖୋଲା
 ଯୋଗାଇବା । ଏଭଳି ପଞ୍ଚିକା କୃତିତ୍ୱ ଦୁଃସିରେ ପଡ଼େ । ବର୍ତ୍ତ
 ମାନକୁ ଏକ ସାର୍ବଜନୀନ ଆଦର୍ଶ ପଞ୍ଚିକା ଭାବରେ ନିର୍ଦ୍ଦିଷ୍ଟ
 ବାଣୀବାହିକତା ଏହାର ମୌଳିକ ଭିତ୍ତି ହେଲେ ହେଁ, ତାହାର
 ସାହିତ୍ୟ ରୂପତାର ବମହାରିତା ଯଥେଷ୍ଟ ଆକର୍ଷଣୀୟ । ଏହାର
 ବୈଶିଷ୍ଟ୍ୟ ହେଉଛି, ସାହିତ୍ୟର ସରୁ ବିଭାଗକୁ ସ୍ପର୍ଶ କରି ସବୁ କ୍ଷର
 ଲେଖକ ଲେଖିକାଙ୍କୁ ନିଯୋଗିବା ସହିତ ସରୁ ଶ୍ରେଣୀର
 ସର୍ବସାଧାରଣଙ୍କ ପାଇଁ ଉପଯୋଗୀ ପାଠକୀୟ ଖୋଲା
 ଯୋଗାଇବା ଲକ୍ଷ୍ୟ କରିତାଏ କରିବାକୁ ଯତ୍ନରୋନାସ୍ତି ପ୍ରମା
 କରିଥାଏ । ଅପରନ୍ତୁ ରାଜ୍ୟର କୋଣେ ଅନୁକୋଣେ ଏହାର
 ବହୁଳ ପ୍ରସାର ବ୍ୟବସ୍ଥାରେ ଯେଉଁ ଶିଥିଳତା ଅନୁଭୂତ ହୁଏ, ତାହା
 ଆଶୁ ଦୁରୀକରଣ କରାଯିବା ନିତାନ୍ତ ଆବଶ୍ୟକ । ସ୍ୱତନ୍ତ୍ରତଃ
 'ଉତ୍କଳ ପ୍ରସଙ୍ଗ'ର ପ୍ରଶଂସନୀୟ ଭୂମିକା ଏକ ବିଶଦ ଆଲୋଚନାର
 ଅପେକ୍ଷା ରଖେ ।

ଉପସଂହାରରେ ଏତିକି କୁହାଯାଇପାରେ, ଆମର ପତ୍ରପଞ୍ଚିକାର
 ପରମ୍ପରା ଅପେକ୍ଷାକୃତ ଅର୍ବାଚୀନ ଏବଂ ପ୍ରସାର କ୍ଷେତ୍ର ଖୁବ୍
 ସୀମିତ ହେଲେ ହେଁ ସାମ୍ପ୍ରତିକ ଛୁଟି ଯେ ବେଶ୍ ଆଶ୍ଚର୍ଯ୍ୟଜନୀ, ଏହା
 ଅନସ୍ୱୀକାର୍ଯ୍ୟ । ପ୍ରାୟ ଶୁଣିବାକୁ ମିଳେ, ଓଡ଼ିଆ ପାଠକ
 ମଧ୍ୟରେ ପଞ୍ଚିକା ଛିଣ୍ଡି ପଢ଼ିବାର ଆଗ୍ରହ ବହୁତ ଉଚ୍ଚ । ଏ
 ଅଭିଯୋଗ ଆଂଶିକ ସତ୍ୟ ହୋଇପାରେ, କିନ୍ତୁ ସମ୍ପୂର୍ଣ୍ଣ
 ନିର୍ଦ୍ଦୀକ ମତ ପ୍ରକାଶ କରିବାର ଦେଖାଯାଏ ନାହିଁ । ଆମ
 ରାଜ୍ୟରେ ବାହାର ରାଜ୍ୟର ପତ୍ରପଞ୍ଚିକା ଯେତେ ଖୁଲେ, ଓଡ଼ିଆ
 ପଞ୍ଚିକା ଗୋଧଧୁଷ ସେତେ ଖୁଲେ ନାହିଁ କାହିଁକି ! କାରଣ
 ସନ୍ଧାନିବା ନିହାତି କଷ୍ଟ ନୁହେଁ । ଯଦି ପଚରାଯାଏ, ଓଡ଼ିଶାରେ
 ଉପଯୁକ୍ତ ମାନର (Standard) ପଞ୍ଚିକା କେତୋଟି ଅଛି ଏବଂ
 ତା'ର ପ୍ରକାର ସଂଖ୍ୟା କେତେ, ଉତ୍ତର ହେବ ଖୁବ୍
 ନୈରାଶ୍ୟଜନକ । ଲେଖକଙ୍କୁ ଅନୁରୋଧ ଆସେ, ଦୁଇଟି
 ପୁସ୍ତକ 'ଛୋଟ' ଲେଖାଟିଏ ପଠାଇବେ ଏବଂ ପ୍ରକାଶ କରିବା
 ନକରିବା ସମାଦେକ ଲକ୍ଷ୍ୟଧୀନ-ଉଦ୍ୟୋଗି ସର୍ବସାଧକୀ
 ଏପରି ପରିସ୍ଥିତିରେ କୌଣସି ପ୍ରତିଷ୍ଠିତ ଲେଖକଙ୍କଠାରୁ ଆଶାକୁରୁ
 ମାନର ଲେଖାଟିଏ ଆଶା କରାଯାଇ ପାରେକି ? ଏକତ୍ର
 ପଞ୍ଚିକାଗୁଡ଼ିକ ହୋଇଯାଉଛି ଏକପ୍ରକାର ଗୋଷ୍ଠୀଗତ, ଧରାଧର
 ଖୋସାମତି, ମୁହଁଦେଖା, ପ୍ରିୟାପ୍ରୀତିର ବ୍ୟାପାର ।

ଶ୍ରେଣୀ ନିବାସ,
 ୪୨୪/୧୨୧୧ନଗର, ଭୁବନେଶ୍ୱର-୭

ଓଡ଼ିଶାରେ ଅରଣ୍ୟ ସମ୍ପଦ

ଶ୍ରୀ ବିଜୟ କେତନ ପଟ୍ଟନାୟକ

ଭାରତ ଉପ ମହାଦେଶର ପୂର୍ବ ଉପକୂଳରେ ଅବସ୍ଥିତ ଓଡ଼ିଶା; ତା'ର ସ୍ୱତନ୍ତ୍ର ଭୌଗୋଳିକ ଅବସ୍ଥିତି, ପ୍ରାକୃତିକ ପରିବେଶନୀ, ଦିଗନ୍ତ ବିସ୍ତାରୀ ପାହାଡ଼, ପର୍ବତ, ଉପତ୍ୟକା; ନଦୀ, ନାଳ, ଅବବାହିକା ଏବଂ ୪୮୦ କିଲୋମିଟର ପରିବ୍ୟାପ୍ତ ସମୁଦ୍ର ଉପକୂଳ ଯୋଗୁଁ ବିବିଧ ବର୍ଣ୍ଣାତ୍ମକ ତଥା ଆକର୍ଷଣୀୟ ଅରଣ୍ୟ ସମ୍ପଦରେ ପରିପୁର୍ଣ୍ଣ । ପୂର୍ବଘାଟ ପର୍ବତମାଳା ଦକ୍ଷିଣରୁ ଉତ୍ତରକୁ ବିସ୍ତାରିତ ହୋଇ ବିହାରର ଛୋଟନାଗପୁର ମାଳ ଅଞ୍ଚଳରେ ମିଶିଯାଇଛି । ଏହି ପ୍ରାକୃତିକ ବିବିଧତା, ଓଡ଼ିଶାର ଅରଣ୍ୟରେ ଥିବା ଉଚ୍ଚତ ଚ୍ୟା ପ୍ରାଣୀ ସମ୍ପଦକୁ ସମୃଦ୍ଧ କରିଛି । ଅରଣ୍ୟ ସମ୍ପଦରେ ପରିପୁର୍ଣ୍ଣ ଓଡ଼ିଶା, ଦେଶର ଅନ୍ୟତମ ପ୍ରଦେଶ । ଆୟତନ ଦୁଣ୍ଡିରୁ ସମଗ୍ର ଦେଶର ଶତକଡ଼ା ୭-୪୧ ଭାଗ ଜଙ୍ଗଲ ଆମ ରାଜ୍ୟରେ ଅବସ୍ଥିତ ।

୧୯୩୬ ମସିହାରେ ଓଡ଼ିଶା ସ୍ୱତନ୍ତ୍ର ପ୍ରଦେଶ ରୂପେ ଘୋଷିତ ହୋଇଥିଲା । କିନ୍ତୁ ଦେଶ ସ୍ୱାଧୀନ ହେବାର ପରବର୍ଷ ୧୯୪୮ ମସିହାରେ ୨୫ଟି ଗଡ଼ଜାତ ରାଜ୍ୟର ମିଶ୍ରଣ ହେଲା ପରେହିଁ ଓଡ଼ିଶାରେ ଜଙ୍ଗଲର ଆୟତନ ଆଗାତୀତ ବୃଦ୍ଧି ପାଇଲା । କେବଳ ସଂରକ୍ଷିତ ଜଙ୍ଗଲ ଓ ଚିହ୍ନଟ ହୋଇଥିବା ରକ୍ଷିତ ଜଙ୍ଗଲର ଆୟତନ ୭,୪୪୩ ବର୍ଗ କିଲୋମିଟରରୁ ୨୬,୩୩୨ ବର୍ଗ କିଲୋମିଟରକୁ ବୃଦ୍ଧି ପାଇଲା । ପରେ ପରେ ୧୯୫୨ ମସିହାରେ ନିମିଦାରୀ ପ୍ରଥା ଉଚ୍ଛେଦ ହେବା ପରେ ଅଞ୍ଚଳ ଶାସନାଧୀନରେ ଥିବା ଅଧିକରୁ ଅଧିକ ଜଙ୍ଗଲ ୧୯୫୭-୫୮ ମସିହାରେ ରାଜ୍ୟ ଜଙ୍ଗଲ ବିଭାଗ ନିୟନ୍ତ୍ରଣକୁ ଆସିଲା । ଏହି ଉପାୟରେ ଆସିଥିବା ପୂର୍ବ ନିମିଦାରୀ ଜଙ୍ଗଲର ଆୟତନ ପ୍ରାୟ ୨୦,୦୦୦ ବର୍ଗ କିଲୋମିଟର ହେବ । ଏହିପରିଭାବେ ଗଡ଼ଜାତ ଜଙ୍ଗଲ, ନିମିଦାରୀ ଜଙ୍ଗଲକୁ ମିଶେଇ, ଷଷ୍ଠ ଦଶକରେ ଆମ ରାଜ୍ୟରେ ଥିବା ଜଙ୍ଗଲର ଆୟତନ ୬୭,୪୬୧ ବର୍ଗ କିଲୋମିଟର ଥିଲା । ଯାହାକି ରାଜ୍ୟର ମୋଟ ଭୌଗୋଳିକ ଆୟତନର ଶତକଡ଼ା ୪୩ ଭାଗ । କିନ୍ତୁ ବିଗତ ଦଶକରେ ରାଜ୍ୟ ବନ ବିଭାଗ ରେକର୍ଡ଼ରେ ଜଙ୍ଗଲର ପରିମାଣ ୫୭,୧୮୪ ବର୍ଗ କିଲୋମିଟର; ଅର୍ଥାତ୍ ଭୌଗୋଳିକ ଆୟତନର ଶତକଡ଼ା ୩୬-୭୩ ଭାଗ ଦର୍ଶାଯାଇଛି ।

ତନ୍ମୁଖ୍ୟ: ସଂରକ୍ଷିତ ଜଙ୍ଗଲ (Reserve Forest),
-୨୭,୦୮୭ ବର୍ଗ କି: ମି:
ରକ୍ଷିତ ଜଙ୍ଗଲ (Protected Forest).

(କ) ଚିହ୍ନଟ ହୋଇଥିବା ରକ୍ଷିତ ଜଙ୍ଗଲ
-୧୬,୧୧୩ ବର୍ଗ କି: ମି:
(ଖ) ଚିହ୍ନଟ ହୋଇନଥିବା ରକ୍ଷିତ ଜଙ୍ଗଲ
-୧୩,୯୭୭ ବର୍ଗ କି: ମି:
ଅନ୍ୟାନ୍ୟ ଜଙ୍ଗଲ (Unclassed Forest)
-୧୭ ବର୍ଗ କି: ମି:

ମୋଟ ଜଙ୍ଗଲ-୫୭,୧୮୪ ବର୍ଗ କି: ମି:
ଭାରତୀୟ ଜଙ୍ଗଲ ସର୍ବେକ୍ଷଣ ବିଭାଗ, ସାଟେଲାଇଟ୍ ଫଟୋଗ୍ରାଫି ଅନୁଶୀଳନରୁ ପ୍ରତି ଦୁଇବର୍ଷ ବ୍ୟବଧାନରେ ବିଭିନ୍ନ ରାଜ୍ୟର ଜଙ୍ଗଲର ଆୟତନ ସମ୍ପର୍କରେ ତଥ୍ୟ ପ୍ରକାଶ କରି ଆସୁଛନ୍ତି । ୧୯୯୭ ମସିହାରେ ପ୍ରକାଶିତ ସର୍ବେକ୍ଷଣ ସତ୍ତ୍ୱେ ରିପୋର୍ଟ ମୁତାବକ, ସମ୍ପ୍ରତି ଆମ ରାଜ୍ୟରେ ୪୬,୯୪୧ ବର୍ଗ କିଲୋମିଟର ଅଞ୍ଚଳରେ ଜଙ୍ଗଲ ରହିଛି ।
ତନ୍ମୁଖ୍ୟ: ଘଞ୍ଚ ଜଙ୍ଗଲ (ଶତକଡ଼ା ୪୦ ଭାଗରୁ ଅଧିକ ସାନ୍ଦ୍ରତା)-୨୬,୧୦୧ ବର୍ଗ କି: ମି:
ଖୋଲା ଜଙ୍ଗଲ (ଶତକଡ଼ା ୧୦ରୁ ୪୦ ଭାଗ ସାନ୍ଦ୍ରତା)-୨୦,୬୨୯ ବର୍ଗ କି: ମି:
ଲୁଣା ଜଙ୍ଗଲ - ୨୧୧ ବର୍ଗ କି: ମି:

ମୋଟ ଜଙ୍ଗଲର ଆୟତନ - ୪୬,୯୪୧ ବର୍ଗ କି: ମି:
ଭାରତରେ ସମଗ୍ର ଭୂଭାଗର ଶତକଡ଼ା ୧୯-୨୭ ଭାଗ ଜଙ୍ଗଲରେ ଆଚ୍ଛାଦିତ ଥିଲାବେଳେ, ଓଡ଼ିଶାରେ ଏହାର ପରିମାଣ ୩୦-୧ ଭାଗ । କେବଳ ଉତ୍ତର ପୂର୍ବାଞ୍ଚଳ ରାଜ୍ୟ ଯଥା-ଅରୁଣାଚଳ ପ୍ରଦେଶ, ନାଗାଲାଣ୍ଡ, ମିଜୋରାମ, ମେଘାଳୟ, ମଣିପୁର, ଟିପୁରା ପ୍ରଭୃତିକୁ ଛାଡ଼ିଦେଲେ, ଅରଣ୍ୟ ସମ୍ପଦ ଦୁଣ୍ଡିରୁ ଓଡ଼ିଶା ଅନ୍ୟମାନଙ୍କ ଅପେକ୍ଷା ଅଧିକ, ବିଶିଷ୍ଟ । ଓଡ଼ିଶା ଦିନେ ଆପଣାର ନିରନ୍ତ, ନିରୁଦ୍ଧ ଓ ଘଞ୍ଚ ଜଙ୍ଗଲ ପାଇଁ ପ୍ରସିଦ୍ଧ ଥିଲା । ଏବେ ଘଞ୍ଚ ଜଙ୍ଗଲର ଆୟତନ ମାତ୍ର ଶତକଡ଼ା ୧୬ରୁ ୧୭ ଭାଗ ।
୧୯୯୫ ମସିହାର ସତ୍ତ୍ୱେ ରିପୋର୍ଟ ସହ ୧୯୯୭ ରିପୋର୍ଟରୁ ଦୁଇନା କଲେ ଜଣାଯାଏ, ଦୁଇ ବର୍ଷ ଭିତରେ ୧୬୬ ବର୍ଗ

ବିଲୋମିତର ପରିମିତ ଜଙ୍ଗଲ ଆମ ରାଜ୍ୟରେ ପ୍ରାୟ ପାଇଁ ।
ପଞ୍ଚ ଜଙ୍ଗଲର ଆୟତନ ୧,୦୬୨ ବର୍ଗ କି. ମି. ବନିଯାଇଥିବା
ବେଳେ ଖୋଲି ଜଙ୍ଗଲ ଓ ଲୁଗା ଜଙ୍ଗଲର ଆୟତନ ଯଥାକ୍ରମେ
୮୮୦ ଓ ୧୬ ବର୍ଗ କି. ମି. ବଢ଼ିଛି । ଯେଉଁ ଜିଲ୍ଲାମାନଙ୍କରେ
ଜଙ୍ଗଲର ଆୟତନରେ ଅବୟବ ପଡ଼ିଛି ସେଗୁଡ଼ିକ ହେଲା
ମୟୂରଭଞ୍ଜ, କେନ୍ଦୁଝର, ମାଲକାନଗିରି ଓ କୋରାପୁଟ । ପ୍ରକୃତି
ଆୟତନ ଦୁର୍ଘଟିତ ପୁଲକାଣୀ ଜିଲ୍ଲା ଓ ତା' ତଳକୁ ଗଡ଼ଜାତ ଜିଲ୍ଲାରେ
ଅଧିକ ଜଙ୍ଗଲ ରହିଛି । ବିଗତ କିଛି ବର୍ଷ ଧରି ତମାରତ ଭାବେ
ଆଦିବାସୀ ଅଧୁଷିତ ଜିଲ୍ଲାମାନଙ୍କରେ ଜଙ୍ଗଲର ଆୟତନ ଯେପରି
ବିପଦନକ ଭାବେ ପ୍ରାୟ ପାଇ ଶୁଣିଛି, ତାହା ନିଶ୍ଚିତ ଭାବେ
ଉଦ୍‌ବେଗଜନକ ।

ଓଡ଼ିଶାର ଅରଣ୍ୟ ପୁଣ୍ୟତଃ ଖଣ୍ଡୀୟ ବା ଗ୍ରୀଷ୍ମମନ୍ତଳୀୟ ।
ଉଚ୍ଚତର ଜଗତର ଶିତି ଓ ପ୍ରକୃତିକୁ ଲକ୍ଷ୍ୟ ରଖି ଆମର ଅରଣ୍ୟ
ସମ୍ପଦକୁ ପୁଣ୍ୟତଃ ସୁରକ୍ଷିତ ଉପବିଭାଗରେ ବିଭକ୍ତ
କରାଯାଇପାରେ, ସେଗୁଡ଼ିକ ହେବେ :

- (୧) ଚିରହରିତ ଅରଣ୍ୟ
- (୨) ଆର୍ଦ୍ର ପତ୍ରହତା ଜଙ୍ଗଲ
- (୩) ଗୁଣ୍ଡ ପତ୍ରହତା ଜଙ୍ଗଲ
- (୪) ସତ୍ରସଞ୍ଚିଆ ବୁଆରିଆ ଜଙ୍ଗଲ ବା ଲୁଗା ଜଙ୍ଗଲ

ଏହିମଧ୍ୟରୁ ସତ୍ରସଞ୍ଚିଆ ବୁଆରିଆ ଜଙ୍ଗଲ ବା ଲୁଗା ଜଙ୍ଗଲ
ଯାହାକି ହେଉଛି ବନ ନାମରେ ପରିଚିତ, ତାହା ଅନ୍ୟ ତିନି
ପ୍ରକାରର ଜଙ୍ଗଲଠାରୁ ସମୃଦ୍ଧ ଭିନ୍ନ । ବାରଣ ଅନ୍ୟ ତିନି ଜାତୀୟ
ଜଙ୍ଗଲରେ ପ୍ରଧାନ ବା ମୁଖ୍ୟ ଗଛ ଓ ତା'ର ସହଯୋଗୀ ଗଛ ପ୍ରାୟ
ଏକା ପ୍ରକାରର । ଗାନ୍ଧ୍ୟରେ ଥିବା ଜଙ୍ଗଲର ମୁଖ୍ୟ ଭାଗ ବା
ଅଧିକାଂଶ ଗୁଣ୍ଡ ପତ୍ରହତା ଜଙ୍ଗଲ । ତା'ପଛକୁ ଆର୍ଦ୍ର ପତ୍ରହତା
ଜଙ୍ଗଲ । ଚିରହରିତ ଅରଣ୍ୟ ଓ ସତ୍ରସଞ୍ଚିଆ ବୁଆରିଆ ଜଙ୍ଗଲର
ପରିମାଣ, ଉପରୋକ୍ତ ଦୁଇ ପ୍ରକାରର ଜଙ୍ଗଲ ତୁଳନାରେ ଯଥେଷ୍ଟ
ବନ୍ଦ ।

ଓଡ଼ିଶାର ଜଙ୍ଗଲରୁ ମିଳୁଥିବା ବାସ୍ତବ ସମ୍ପଦର ମୁଖ୍ୟ ଆକର୍ଷଣ
ହେଉଛି ଶାଳଗଛ । ଶତକଡ଼ା ୩୩ ଭାଗରୁ ଅଧିକ ଜଙ୍ଗଲରେ
ଶାଳର ମୁଖ୍ୟ ଓ ପ୍ରଧାନ ଗଛ । କେବଳ ଉପକୂଳବର୍ତ୍ତୀ ଅଞ୍ଚଳ ଓ
ଲୁଗା, ସତ୍ରସଞ୍ଚିଆ ଅଞ୍ଚଳକୁ ଛାଡ଼ି ଦେଲେ ଅନ୍ୟ ସବୁ ଜଙ୍ଗଲରେ
ଉଣା ଅଧିକେ ଶାଳ ଗଛ ଦେଖିବାକୁ ମିଳେ । ଆମ ଜଙ୍ଗଲର
ଅନ୍ୟ ମୁଖ୍ୟବାନ ଗଛଗୁଡ଼ିକ ହେଲା ପିଆଶାଳ, ବାଉଁଶ, ଅପନ,
କୁଣ୍ଡଳ, ଗିରୁ, କପି, ବେନ୍ଦୁ, ହଳଦୁ, ଧଉଡ଼ା ଓ କଙ୍ଗଡ଼ା । ଓଡ଼ିଶାର
ଅରଣ୍ୟରେ ମିଳୁଥିବା ଅନ୍ୟତମ ଗଛ ହେଉଛି ଶାଗୁଆନ୍ ।
ଦକ୍ଷିଣ ଓଡ଼ିଶାରେ ଅର୍ଥାତ୍ ମାଲକାନଗିରି, ଝରିଶା, ଉମରକୋଟ
(ନେରଗାପୁର), ଖଡ଼ିଆଳ (ନୂଆପଡ଼ା) ଓ ବଲାଙ୍ଗୀର ଅଞ୍ଚଳରେ
ସାଗୁଆନ୍ ଜଙ୍ଗଲ ଆପେ ଆପେ ଅର୍ଥାତ୍ ପ୍ରାକୃତିକ ଉପାୟରେ ସୃଷ୍ଟି
ହୋଇଥାଏ । ଦକ୍ଷିଣ ଓଡ଼ିଶାକୁ ବାସ୍ତବରେ ଭାରତୀୟ ଜଙ୍ଗଲରେ

ଦେଖିବାକୁ ମିଳୁଥିବା ଦୁଇଟି ପ୍ରଧାନ ଗଛ ଶାଳ ଓ ସାଗୁଆନ୍
ମିଳନ ଛଳ । ଦକ୍ଷିଣ ଭାରତରେ ଶାଳ ଗଛ ଦେଖିବାକୁ
ମିଳେନାହିଁ । ସେହିପରି ଏହାର ଭଗରକୁ ମଧ୍ୟ ପ୍ରାକୃତିକ
ସାଗୁଆନ୍ ଜଙ୍ଗଲ ଦେଖାଯାଏ ନାହିଁ ; ଯଦିଓ ଏକାଧିକ ସୃଷ୍ଟିକୃତ
ସାଗୁଆନ୍ ପୁାଞ୍ଚେପନ୍ ହିମାଳୟର ପାଦଦେଶଯାଏଁ ଦେଖିବାକୁ
ମିଳେ ।

ଲଘୁ ବନଜାତ ଦ୍ରବ୍ୟରେ ପରିଗଣିତ ବାଉଁଶ ମଧ୍ୟ ଓଡ଼ିଶାର
ଜଙ୍ଗଲରେ ପ୍ରଚୁର ପରିମାଣରେ ମିଳିଥାଏ । ଅପେକ୍ଷାକୃତ ଗୁଣ
ଅଞ୍ଚଳରେ ଶାଳିଆ ଓ ସୁନ୍ଦରକଣି ବାଉଁଶ ମିଳୁଥିବାବେଳେ, ଆର୍ଦ୍ର
ପତ୍ରହତା ଜଙ୍ଗଲରେ ବା ସୁନ୍ଦରକଣି ଜାତୀୟ ଅଞ୍ଚଳରେ
ଡ଼ାବା ବାଉଁଶ ମିଳେ । ବିଶେଷ କରି ଜଙ୍ଗଲରେ ଶାଳ ଓ
ସାଗୁଆନ୍ ଗଛ ସହ ସହଯୋଗୀ ଗଛ ଭାବେ ବାଉଁଶ ଦେଖିବାକୁ
ମିଳେ । ଉପକୂଳବର୍ତ୍ତୀ ଅଞ୍ଚଳରେ ଝାଉଁ ଜଙ୍ଗଲ ବହୁଳ ଭାବେ
ଦେଖାଯାଏ । ନାଲେଣୀ ହିସାବରେ ବ୍ୟବହୃତ ହେଉଥିବା ଏହି
ଗଛଟି ୮/୧୦ ବର୍ଷ ଭିତରେ ଅମଳକ୍ଷମ ହେଉଥିବାରୁ ଯଥେଷ୍ଟ
ଲାଭଦାୟକ ହୋଇଥାଏ । ଉପକୂଳବର୍ତ୍ତୀ ଅଞ୍ଚଳର ଗୁଣ୍ଡୀମାନେ
ପ୍ରାୟତଃ ବାଲିଆ ଜମିରେ ଝାଉଁ ଗଛ ଗୁଣ୍ଡ କରିଥାନ୍ତି । ଏହି
ପ୍ରକାର ଜଙ୍ଗଲରେ ଦେଖିବାକୁ ମିଳୁଥିବା ଅନ୍ୟ ଗଛ ହେଲା କରଣି
ଓ ପୋଲାଙ୍ଗ । ଏହି ଗଛର ମଞ୍ଜିରୁ ତୈଳ ନିଷ୍କାସନ
କରାଯାଇଥାଏ । ଜଙ୍ଗଲ ବିଭାଗ ତରଫରୁ ସଂକଳନ
କରାଯାଇଥିବା, ଏକ ରିପୋର୍ଟରୁ ଜଣାପଡ଼େ ଆମ ରାଜ୍ୟର
ଅରଣ୍ୟରେ ୧୬,୯୪୩ ବର୍ଗ କି. ମି. ପରିମିତ ଶାଳ ଜଙ୍ଗଲ ରହିଛି,
୨,୦୩୦ ବର୍ଗ କି. ମି. ଅଞ୍ଚଳରେ ସାଗୁଆନ୍ ଜଙ୍ଗଲ ; ୨୧,୦୨୪
ବର୍ଗ କି. ମି. ଅଞ୍ଚଳରେ ମିଶ୍ରିତ ଜଙ୍ଗଲ ରହିଛି । ଶାଳ ଓ
ସାଗୁଆନ୍ ଗଛ ସହ ମିଶି ରହିଥିବା ଜଙ୍ଗଲର ଆୟତନ ପ୍ରାୟ
୧୭,୭୯୪ ବର୍ଗ କି. ମି. । ବିଗତ କିଛି ବର୍ଷ ହେଲା ରାଜ୍ୟର
ବାଉଁଶ ଉତ୍ପାଦନ ପ୍ରାୟ ୨ ଲକ୍ଷରୁ ୨ ଲକ୍ଷ ୪୦ ହଜାର ପେଇ
ସୁନିର୍ଦ୍ଦେ ୧୧ ପେଇ ସୁନିର୍ଦ୍ଦେ-୨୪୦୦ ମିଟର ଲମ୍ବ ଶାଳିଆ
ବାଉଁଶ) ଥିର ରହିଛି ।

ରାଜ୍ୟରେ ଜଙ୍ଗଲ ସମ୍ପଦର ଦୁତ ଅବୟବକୁ ଲକ୍ଷ୍ୟ ରଖି, ରାଜ୍ୟ
ସରକାର ୧୯୯୮ ମସିହାରେ ପ୍ରାନ୍ତ ବଲାଙ୍ଗୀର, କଳାହାଣ୍ଡି ଓ
ପୁଲକାଣୀ ଭଳି ଆଦିବାସୀ ଅଧୁଷିତ ଜିଲ୍ଲାମାନଙ୍କରେ
ବ୍ୟବସାୟିକ ଭିତ୍ତିରେ କାଠକଟା ବନ୍ଦପାଇଁ ନିର୍ଦ୍ଦେଶ ଦେଇଥିଲେ ।
ପରେ ପରେ ୧୯୯୦ ମସିହାରେ ଗଞ୍ଜାମ ଓ କୋରାପୁଟ ଜିଲ୍ଲାରେ
ମଧ୍ୟ ବ୍ୟବସାୟିକ ଭିତ୍ତିରେ କାଠ ଅମଳ ବନ୍ଦ କରାଗଲା । ପୁନଃ
ଜଙ୍ଗଲ ସଂରକ୍ଷଣ ଉଦ୍ଦେଶ୍ୟରେ ୧୯୯୨ ମସିହାରେ ସାର୍ବ
ଓଡ଼ିଶାରେ କଞ୍ଚା ବା ପିଆ ହୋଇଥିବା ଗଛ କାଟିବା ନିଷିଦ୍ଧ
କରିଦିଆଗଲା । କେବଳ ବନ୍ୟା, ବାତ୍ୟା ତଥା ପ୍ରାକୃତିକ
ବିପର୍ଯ୍ୟୟରେ ଉତ୍ପୁଡ଼ି ପଡ଼ିଥିବା ଏବଂ ଧରା ପଡୁଥିବା ଶ୍ରେଣୀ କାଠ
ଅମଳ କରାଯାଇ ଓଡ଼ିଶା ବନ ଉନ୍ନୟନ ନିଗମ ଜରିଆରେ ବିକ୍ରୀ
କରାଯାଉଛି । ତେଣୁ ରାଜ୍ୟରେ କଞ୍ଚା କାଠ ଉତ୍ପାଦନ ଓ କାଠ

ତଥା ଜାଲେଣୀ କାଠରୁ ମିଳୁଥିବା ରାଜସ୍ୱ ବର୍ଷକୁବର୍ଷ କମିଯାଉଛି । ଏକଦା ରାଜ୍ୟରେ କାଠ ଉତ୍ପାଦନ ୧ ଲକ୍ଷ ଘନଫୁଟ ବା ତହିଁରୁ ଅଧିକ ହେଉଥିବା ବେଳେ, ବର୍ତ୍ତମାନ ତାହା କମିଯାଇ ୨୫,୦୦୦ରୁ ୩୦,୦୦୦ ଘନ ଫୁଟରେ ପହଞ୍ଚିଛି ।

ରାଜ୍ୟରେ ମିଳୁଥିବା ଅଶକାଷ୍ଟ ଜାତୀୟ ପଦାର୍ଥ ବା ଲଘୁବନଜାତ ଦ୍ରବ୍ୟ ମଧ୍ୟରେ କେନ୍ଦୁପତ୍ର ଅନ୍ୟତମ । ଓଡ଼ିଶା ବ୍ୟତୀତ ମଧ୍ୟପ୍ରଦେଶ, ବିହାର, ମହାରାଷ୍ଟ୍ର, ଆନ୍ଧ୍ର ଏବଂ ଗୁଜୁରାଟରେ ମଧ୍ୟ କିଛି ପରିମାଣରେ କେନ୍ଦୁ ପତ୍ର ଉତ୍ପାଦିତ ହୋଇଥାଏ । ସାରା ଭାରତରେ କେନ୍ଦୁପତ୍ର ଉତ୍ପାଦନର ପରିମାଣ ୩୦ ଲକ୍ଷ କ୍ୱିଣ୍ଟାଲ ହୋଇଥିଲା ବେଳେ, କେବଳ ଓଡ଼ିଶାରେ ଏହି ପତ୍ର ୪-୫ ଲକ୍ଷ କ୍ୱିଣ୍ଟାଲରୁ ୫ ଲକ୍ଷ କ୍ୱିଣ୍ଟାଲ ପର୍ଯ୍ୟନ୍ତ ଉତ୍ପାଦିତ ହୋଇଥାଏ । ଅର୍ଥାତ୍ ଦେଶର ମୋଟ ଉତ୍ପାଦନର ୧୬, ୧୭ ଭାଗ ଆମ ରାଜ୍ୟରୁ ହିଁ ମିଳିଥାଏ । ବଲାଙ୍ଗୀର, ସସଲପୁର, ସୁନ୍ଦରଗଡ଼ ଆଦି ପଶ୍ଚିମାଞ୍ଚଳ ଜିଲ୍ଲାମାନଙ୍କରୁ ମିଳୁଥିବା କେନ୍ଦୁପତ୍ରର ମାନ ଯଥେଷ୍ଟ ଅଧିକ । ଏଥିରୁ ଅଧିକାଂଶ ଶ୍ରୀଲଙ୍କା ଓ ପାକିସ୍ତାନକୁ ରନ୍ଧାନୀ ହୋଇଥାଏ । ୧୯୭୨ ମସିହାରେ କେନ୍ଦୁପତ୍ର ଜାତୀୟକରଣ ହେଲା ପରଠାରୁ ରାଜ୍ୟ ରାଜସ୍ୱର ଏକ ବଡ଼ ଅଂଶ । ଏହି କେନ୍ଦୁପତ୍ର କାରବାରରୁହିଁ ମିଳିଥାଏ । କେନ୍ଦୁପତ୍ର ଜାତୀୟକରଣର ପ୍ରାଥମିକ ଉଦ୍ଦେଶ୍ୟ ଥିଲା, ପତ୍ର ତୋଳାଳୀମାନଙ୍କୁ ଉଚିତ୍ ପାରିଶ୍ରମିକ ଦେବା ଓ ସରକାରଙ୍କର ରାଜସ୍ୱ ବୃଦ୍ଧି ସମ୍ଭାଳିବା ।

ଜଙ୍ଗଲ ଆମର ଜାତୀୟ ସମ୍ପତ୍ତି । ଏହା ଏକ ଖୋଲା ଗଛାଘର ବା ପୁଞ୍ଜ ରାଜକୋଷ କହିଲେ ଅତ୍ୟୁକ୍ତି ହେବନାହିଁ । ପରିବେଶ ସୁରକ୍ଷା, ଜଳ ସଂରକ୍ଷଣ, ଜୀବଜନ୍ତୁଙ୍କୁ ଆଶ୍ରୟସ୍ଥଳୀ ପ୍ରଦାନ ଆଦି ସିଧାସଳଖ ଆର୍ଥିକ ଦୃଷ୍ଟିକୋଣରୁ ହିସାବ ହୋଇ ପାରୁନଥିବା କେତେକ ଉପକାରକୁ ଛାଡ଼ିଦେଲେ, କାଠଗଣ୍ଡି, ଜାଳକାଠ, ବାଉଁଶ, କେନ୍ଦୁପତ୍ର, ଗାଳମଞ୍ଜି, ମହୁଳ, ଝୁଣା, ମହୁ,

ଆଦି ଅନ୍ୟାନ୍ୟ ଲଘୁବନଜାତ ଦ୍ରବ୍ୟ ଆମର ଅରଣ୍ୟରୁ ଯଥେଷ୍ଟ ପରିମାଣରେ ଉତ୍ପାଦିତ ହୋଇଥାଏ । ରାଜ୍ୟ ରାଜକୋଷକୁ ଏକ ବଡ଼ ଧରଣର ରାଜସ୍ୱ ଜଙ୍ଗଲରୁ ପ୍ରତିବର୍ଷ ମିଳିଥାଏ । ୧୯୯୨ ମସିହା ପରଠାରୁ ଜଙ୍ଗଲରୁ କଣ୍ଟା ଗଛ କାଟିବା ସମଗ୍ର ରାଜ୍ୟରେ ନିଷିଦ୍ଧ ହୋଇଥିବା ପରିପ୍ରେକ୍ଷୀରେ କାଠ ଓ ଜାଳକାଠ ବିକ୍ରୟରୁ ରାଜସ୍ୱ କମିଯାଇଥିବାବେଳେ, ଜାତୀୟକରଣ ହୋଇଥିବା କେନ୍ଦୁପତ୍ର ଓ ବାଉଁଶ ଆଦି ବିକ୍ରୟରୁ ଅଧିକ ରାଜସ୍ୱ ଆଦାୟ ହେଉଛି ।

ଚଳିତ ୧୯୯୮-୯୯ ଆର୍ଥିକ ବର୍ଷରେ ଜଙ୍ଗଲ ସମ୍ପଦରୁ ୧୧୫ କୋଟି ଟଙ୍କା ରାଜସ୍ୱ ମିଳିବାର ଅଟକଳ ଧାର୍ଯ୍ୟ କରାଯାଇଛି ।

ଅନ୍ୟ ଯେଉଁ ସବୁ ସମ୍ପଦରେ ଆମ ରାଜ୍ୟର ଅରଣ୍ୟ ସମୃଦ୍ଧ, ସେଗୁଡ଼ିକ ହେଲା; ଓଷଧିଧାନୀ ବୃକ୍ଷ, ଅକିଡ଼ ଏବଂ ସର୍ବୋପରି ଆକର୍ଷଣୀୟ ବନ୍ୟପ୍ରାଣୀ ସମ୍ପଦ । ଓଡ଼ିଶାର ଅରଣ୍ୟ ସମ୍ପଦ ବିକ୍ଷୟରେ ଆଲୋଚନା ଏ ସମସ୍ତ ସମ୍ପଦର ପର୍ଯ୍ୟାଲୋଚନା ବ୍ୟତୀତ ପୂର୍ଣ୍ଣାଙ୍ଗ ହୋଇ ପାରିବ ନାହିଁ । ନୂତନ ଜାତୀୟ ଜଙ୍ଗଲ ନୀତିରେ ସମ୍ପଦ ବିଧିଆୟାଜିତ, କେବଳ ରାଜସ୍ୱ ଆଦାୟ ଜଙ୍ଗଲ ସମ୍ପଦ ପ୍ରବିନିଯୋଗର ଏକମାତ୍ର ଉଦ୍ଦେଶ୍ୟ ନୁହେଁ । ଜଙ୍ଗଲ ନିକଟରେ ବସବାସ କରୁଥିବା ଜନସାଧାରଣ ତଥା ଜଙ୍ଗଲ ଉପରେ ନିର୍ଭର କରି ଚଳୁଥିବା ବନବାସୀମାନଙ୍କର ଜଙ୍ଗଲ ସମ୍ପଦ ବିନିଯୋଗ ଉପରେ ପ୍ରାଥମିକ ଅଧିକାର ରହିଛି । ବର୍ଷକୁ ବର୍ଷ ଫମାଗତ ଜଙ୍ଗଲ କ୍ଷୟ ହେଉଥିବା ପରିପ୍ରେକ୍ଷୀରେ ଏହାର ସୁରକ୍ଷା ପରିଗୁଳନା ତଥା ପ୍ରବିନିଯୋଗ ନିମନ୍ତେ ପ୍ରତ୍ୟକ୍ଷଭାବେ ସ୍ଥାନୀୟ ଜନସାଧାରଣଙ୍କୁ ସଂଗୃହଣ କରିବା ପାଇଁ ବିଶେଷ ଭାବେ ପଦକ୍ଷେପ ନିଆଯାଉଛି ।

ନିର୍ଦ୍ଦେଶକ (ବାଣିଜ୍ୟ),
ଓଡ଼ିଶା ବନ ଉନ୍ନୟନ ନିଗମ,
ଏ-୮୪ ଖାରବେଳ ନଗର, ଭୁବନେଶ୍ୱର-୭୫୩୦୦୧

ବାଣପୁରର ଏହିତିହ୍ୟ

ଭାଗ୍ୟଲିପି ମଞ୍ଜ

ବାଣପୁରର ସଭ୍ୟତା ଓ ସଂସ୍କୃତି, ଷଷ୍ଠ/ସପ୍ତମ ଶତାବ୍ଦୀ
ବେଳକୁ ଗାଳିଆ ନଦୀକୂଳରେ ଶକ୍ତି ଉଠି ବିକାଶ ଲାଭ
କରିଥିଲା । ଶୈଳୋତ୍ତରମାନଙ୍କ ଗାଜଦୁବାଳରେ ଏହା
ଥିଲା କଙ୍ଗୋଦ ଗାଜ୍ୟର ବିଭବମାଳୀ ରାଜଧାନୀ ।

ଶୈଳୋତ୍ତରମାନଙ୍କ ପରେ
ଭୌମକରମାନଙ୍କ ଗାଜଦୁ
ବାଳରେ ମଧ୍ୟ ଏହି ଅଞ୍ଚଳର
ସମୃଦ୍ଧି ଓ ପ୍ରସିଦ୍ଧି ଆକୃଷ୍ଟ
କରିଥିଲା ବହୁ ଧର୍ମ ଗୁରୁଙ୍କୁ ।
ଧାର୍ମିକ- ସାଂସ୍କୃତିକ
ମାନଚିତ୍ରରେ ବାଣପୁର ଦଖଲ
କରିଥିଲା ଏକ ସ୍ୱତନ୍ତ୍ର ମାନ୍ୟତା ।
ଭୌମକରଙ୍କ ଗାଜଦୁ ପରେ
ସୋମ- ବଂଶୀମାନଙ୍କ ଗାଜଦୁ
ବାଳରେ କଙ୍ଗୋଦ ଗାଜ୍ୟର ଏହି
ସମୃଦ୍ଧ ରାଜଧାନୀ 'ବାଣପୁର'
ମଧ୍ୟ ଅନୁରୂପ ବିଭବଗାଳୀ
ଗାଜ୍ୟର ଶକ୍ତି ବଜାୟ
ରଖିଥିଲା । ଏହି ଗାଜ୍ୟର
ପରିସୀମା ନନ୍ଦେନ୍ଦ୍ରଗିରିଠାରୁ
ତିଳିକାଯାଏ ବ୍ୟାପ୍ତ ଥିଲା ।
ସୋମ- ବଂଶୀମାନଙ୍କୁ
ଗାଦିଚ୍ୟୁତ କରି
ଶଙ୍ଖବଂଶୀମାନେ ବାଣପୁରରେ
ଗାଘନ ଆରମ୍ଭ କଲାବେଳକୁ ଏ
ଅଞ୍ଚଳରେ ବ୍ରାହ୍ମଣ୍ୟଧର୍ମର ଉତ୍ଥାନ ଘଟିଥିଲା ।

ତେବେ, ସଦନୟନ, ବୌଦ୍ଧଧର୍ମ, ଶୈବଧର୍ମ ଓ ଶାକ୍ତଧର୍ମ
ଭାବରେ ଉଦ୍ଭିଦାପରେ ବାଣପୁରର ଗୁରୁତ୍ୱ ଯଥେଷ୍ଟ ଥିଲା ।
ବାଣପୁର ଅଞ୍ଚଳରେ ପୁନାପାଉଥିବା ଦେବୀମାନଙ୍କ ମଧ୍ୟରେ
ଅଧିକାଂଶ ଶୈବତନ୍ତ୍ରୀୟାନର ଦେବୀ । ଗାଳିଆ ତଟରେ ପୁନା
ପାଉଥିବା ଉତ୍ତରାୟଣୀ ଶୈବତାରା ହେଉଛନ୍ତି ଏହାର
ଭଗବାନ । ବୌଦ୍ଧଧର୍ମ ସେ ସମୟରେ ବ୍ରାହ୍ମଣ୍ୟଧର୍ମକୁ ବଦଳିତ
କରିଥିବାର ଅନୁମାନ କରାଯାଏ । ଗୋଦାବରୀର

ମହାବିଦ୍ୟାଳୟ ନିକଟରେ ଅବସ୍ଥିତ ବାଲୁକେଶ୍ୱର ମନ୍ଦିର ଏବଂ
ବୌଦ୍ଧସ୍ତୂପ ବା ବିହାର ଉପରେ ନିର୍ମିତ ହୋଇଥିବାର ଅନୁମାନ
କରାଯାଏ । ବୌଦ୍ଧଧର୍ମର ପତନ ସମୟରେ ଏହା ବ୍ରାହ୍ମଣ୍ୟଧର୍ମ
ସହ ସମନ୍ୱିତ ହୋଇ ବାଲୁକେଶ୍ୱର ମନ୍ଦିରରେ ଏହାର ପ୍ରତୀକକୁ

ଅକ୍ଷୁଣ୍ଣ ରଖାଛି । ସେହିପରି
ଗଙ୍ଗା ଗାଜଦୁବାଳରେ ନିର୍ମିତ
ପ୍ରସିଦ୍ଧ ଦକ୍ଷପ୍ରଜାପତି ମନ୍ଦିର
ଏହାର ଏକ ନିଦର୍ଶନ । ପୁଣି
ଏଠାକାର ଦେବୀ ଉଗ୍ରାଣୀ
ମନ୍ଦିରରେ ଥିବା ଶୁକ୍ରା
ମହିଷାସୁର-ମର୍ଦ୍ଦିନୀ ଏବଂ
ପାର୍ବତୀଙ୍କ ମୂର୍ତ୍ତିରୁ ଅନୁମାନ
କରିହୁଏ ଯେ, ବୌଦ୍ଧଧର୍ମ
ଅବସାନ ପରେ ବ୍ରାହ୍ମଣ୍ୟ, ଶୈବ
ଓ ଶାକ୍ତ ଓ ନୈନମାନଙ୍କ
ସମନ୍ୱୟ ଘଟିଥିଲା ଏ
ଅଞ୍ଚଳରେ ।

ଓଡ଼ିଶା

ସଂଗ୍ରହାଳୟରେ ଅଷ୍ଟମରୁ ଦ୍ୱାଦଶ
ଶତାବ୍ଦୀ ମଧ୍ୟରେ ନିର୍ମିତ
ହୋଇଥିବା ବୌଦ୍ଧ, ନୈନ ଓ
ବ୍ରାହ୍ମଣ୍ୟଧର୍ମର କେତେକ ଗ୍ରୋତ୍ତୁ
ମୂର୍ତ୍ତିଗାଡ଼ି ସଂରକ୍ଷିତ ରହିଛି ।
ଏଥିରୁ ବାଣପୁରର ବୌଦ୍ଧ, ନୈନ
ଓ ବ୍ରାହ୍ମଣ୍ୟଧର୍ମର ଏହିତିହ୍ୟ

ସମ୍ପର୍କରେ ଷଷ୍ଠ ପ୍ରମାଣ ମିଳେ । ଏ ସମ୍ପର୍କ ଓଡ଼ିଶାରେ ଅସଂଖ୍ୟ
ଯାନ, ମହାଯାନ ଓ ତନ୍ତ୍ରଯାନର ମୂର୍ତ୍ତି ମିଳିଥିଲେ ମଧ୍ୟ ଗ୍ରୋତ୍ତୁ
ନିର୍ମିତ ମୂର୍ତ୍ତି କେବଳ ଅବିଚ୍ଛିନ୍ନ ବଚ୍ଚେ ନିର୍ମିତ ତଥା ଏକର ଯାନପୁର
ନିର୍ମା ରହିଗିଥିବାରୁ ଏବଂ ପୁରୀ ନିର୍ମାଣ ବାଣପୁର ନିକଟବର୍ତ୍ତୀ
ଅରୁଣଦ୍ୱାରାପୁରରୁ ପ୍ରସ୍ତୁତ ବିଭାଗ ଦ୍ୱାରା ଉଦ୍ଧାର କରାଯାଇଛି ।
ରହିଗିଥିବା ଗ୍ରୋତ୍ତୁ ମୂର୍ତ୍ତି ଭାରତୀୟ ପ୍ରସ୍ତୁତ ବିଭାଗ ଏସମ୍ପର୍କ
ପାଧାରଣ ଦର୍ଶକମାନଙ୍କ ନିମନ୍ତେ ପ୍ରଦର୍ଶନ କରି ନ ଥିବା ବେଳେ
ସୌଭାଗ୍ୟବଶତଃ ଅତ୍ୟୁତରାଜପୁରର ମୂର୍ତ୍ତିଗୁଡ଼ିକ
ସଂଗ୍ରହାଳୟରେ ସଂରକ୍ଷିତ ହୋଇ ପାରିଛି ।



ଅରୁ୍ୟତରାଜପୁରରୁ ଉଦ୍ଧାର କରାଯାଇଥିବା ଗ୍ରୋଞ୍ଜୁ ମୂର୍ତ୍ତିଗୁଡ଼ିକ ବାଣପୁର ସ୍ଥିତ ଗୋଦାବରୀଶ ମହାବିଦ୍ୟାଳୟର ଡିଡ଼ିପ୍ରସର ସ୍ଥାପନ ସମୟରେ ଦୁଇଟି ବଡ଼ ମାଟି ପଦରାରେ ସଂରକ୍ଷିତଥିବାର



ବୈଲୋକ୍ୟ ବିତସ୍ :- ମିଳିଥିବା ଗ୍ରୋଞ୍ଜୁ ମୂର୍ତ୍ତି ମଧ୍ୟରୁ ଏହା ସର୍ବବୃହତ୍ ଏବଂ ଶୈଳୀ ଦୁଷ୍ଟିରୁ ସର୍ବଶ୍ରେଷ୍ଠ ମନେହୁଏ । ଏହି ଦେବତା ବହୁଦୁଙ୍କର ମୁଦ୍ରାରେ ଶିବ ଏବଂ ପାର୍ବତୀଙ୍କ ଉପରେ ପ୍ରତ୍ୟାଗିତ ପଦରେ ଦକ୍ଷାୟମାନ । ନାନ୍ଦୁଲ୍ୟମାନ ନୟନରୁ ଲେଲିହାନ ଶିଖା ନିର୍ଗତ ପ୍ରଭାମଞ୍ଜଳରେ ଅସଂଖ୍ୟ ଢୁଳତ ଅଗ୍ନିଶିଖା ଦେବତାଙ୍କ ଖେଧର ନିଦର୍ଶନ । ଏହି ମୂର୍ତ୍ତି ଦିନୁଧନୀ ଉପରେ ବୌଦ୍ଧଧର୍ମର ପ୍ରାଧାନ୍ୟ ପ୍ରମାଣିତ କରାଏ । ଏହାର ଆନୁମାନିକ ସମୟ ପ୍ରାୟ ଖ୍ରୀଷ୍ଟିୟ ଏକାଦଶ ଶତାବ୍ଦୀ । ଏହି ମୂର୍ତ୍ତି ଭାରତରେ ବିରଳ । ସର୍ବମୋଟ ୭ଟି ପ୍ରସର ଏବଂ ଗ୍ରୋଞ୍ଜୁ ନିର୍ମିତ ମୂର୍ତ୍ତି ଏପର୍ଯ୍ୟନ୍ତ ଆବିଷ୍କୃତ ହୋଇଥିବା ଜଣାଯାଏ ।



ଦେଖାଯାଇଥିଲା । ଶହେ ସତରକି ଗ୍ରୋଞ୍ଜୁ ମୂର୍ତ୍ତି ଏବଂ ସୋମବଂଶୀ ରାଜା ଇନ୍ଦ୍ରଧନୁଙ୍କର ଏକ ତାମ୍ର ଫଳକ ୧୯୭୩ ମସିହା ଜୁଲାଇ ମାସରେ ଆବିଷ୍କୃତ ହୋଇଥିଲା । ଅଗଷ୍ଟ ୧୯୭୩ ମସିହାରେ ପୁରୀ ଜିଲ୍ଲାପାଳଙ୍କ ସହାୟତାରେ ମୂର୍ତ୍ତିଗୁଡ଼ିକ ରାଜ୍ୟ ସଂଗ୍ରହାଳୟକୁ ସ୍ଥାନାନ୍ତରିତ କରାଗଲା ।

ଓଡ଼ିଶା ରାଜ୍ୟ ସଂଗ୍ରହାଳୟରେ ଗଢ଼ିତଥିବା ଗ୍ରୋଞ୍ଜୁ ନିର୍ମିତ ମୂର୍ତ୍ତିଗୁଡ଼ିକୁ ଅନୁଧ୍ୟାନ କଲେ, ଓଡ଼ିଶାର ଗ୍ରୋଞ୍ଜୁକଳା ଏବଂ ଶିଳ୍ପୀମାନଙ୍କର ଶୈଳିକ ନିପୁଣତା ସମ୍ପୂର୍ଣ୍ଣ ଭାବରେ ଜଣାଯାଏ । ଆତ୍ମାର୍ଯ୍ୟର କଥା ଯେ, ମୂର୍ତ୍ତିଗୁଡ଼ିକ ସମାନ୍ତରରେ ବିଭିନ୍ନସମୟରେ ନିର୍ମିତ ହୋଇଛି । କେତେଗୁଡ଼ିଏ ମୂର୍ତ୍ତିର ଶୈଳୀ ନିମ୍ନମାନର ହେଲେ ମଧ୍ୟ ସେ ସମୟର ତାତ୍ପର୍ଯ୍ୟ ବହନ କରେ ଏବଂ ସେଗୁଡ଼ିକ ତୌମନାଙ୍କର ସର୍ବପ୍ରାଚୀନ ପ୍ରସରମନ୍ଦିର ଭୁବନେଶ୍ୱରର ବୈତାଳ, ଶିଶିରେଶ୍ୱର ଏବଂ ଲଳିତଗିରି ଓ ରଞ୍ଜିରିରେ ଥିବା ବୌଦ୍ଧକୀର୍ତ୍ତିରାଜିର କଳାକୃତି ସହିତ ସମତା ରକ୍ଷା କରେ । ପରବର୍ତ୍ତୀ ମୂର୍ତ୍ତିଗୁଡ଼ିକ ଅତି ଉଚ୍ଚମାନର ଏବଂ ସେଗୁଡ଼ିକ ବିହାରର କୁମ୍ଭହାର ଏବଂ ନାଳନ୍ଦାର ଗ୍ରୋଞ୍ଜୁ ମୂର୍ତ୍ତି ସହିତ ସମକକ୍ଷ । ମୂର୍ତ୍ତି ଗଠନରେ ସୌସ୍ତବ ଏବଂ ସମତାକୁ ନିଖୁଣ ଭାବରେ ମୂର୍ତ୍ତିତତ୍ତ୍ୱର ନିୟମ ଅନୁସାରେ ଗଢ଼ାଯାଇଛି ।

ରାଜ୍ୟସଂଗ୍ରହାଳୟରେ ଗଢ଼ିତ ଥିବା କେତୋଟି ବିରଳ ତଥା ଆକର୍ଷଣୀୟ ମୂର୍ତ୍ତି ସମ୍ପର୍କରେ ସଂକ୍ଷେପରେ ବର୍ଣ୍ଣନା କରାଯାଇଛି ।

କୁଗ୍ରହୁଲ୍ୟ :- ତନ୍ତ୍ରର ପ୍ରଭାବ ଯେତେବେଳେ ଚରମ ଉଚ୍ଚତା ଲାଭ କରିଥିଲା, ସେତେବେଳେ ସମାଜରେ ତନ୍ତ୍ରଧାରୀ ପ୍ରାଧାନ୍ୟ ବିସ୍ତାର ଲାଭ କରିବାପାଇଁ କୁଗ୍ରହୁଲ୍ୟ, ବକ୍ରବରାହୀ, ମାରିତୀ ଓ ରୁଦ୍ରା ପ୍ରଭୃତି ମୂର୍ତ୍ତିଗୁଡ଼ିକର ପୁଷ୍ଟି କରାଗଲା । ସେତେବେଳେ ଜନମାନସରେ ଏକ ଭୟର ସଞ୍ଚାର କରାଯାଇ ଏହି ମୂର୍ତ୍ତିଗୁଡ଼ିକ ପୁଡ଼ି ଭସି ପ୍ରଦର୍ଶନ ନିମନ୍ତେ ଏକ ପ୍ରକାର ବାଧ୍ୟ କରାଯାଉଥିଲା । ତନ୍ତ୍ର ସାଧନାକୁ ଅବମାନନା କଲେ ବଂଶଲୋପର ଭୟରେ ଲୋକେ ଏହି ମୂର୍ତ୍ତିଗୁଡ଼ିକୁ ଅତ୍ୟଧିକ ଭକ୍ତି କରିବାକୁ ଲାଗିଲେ ।

ସାଧାନମାନ ଅନୁସାରେ ଉଦ୍ଦିଷ୍ଟ୍ୟାନ ବା ଆଧୁନିକ ଓଡ଼ିଶା
କୁତୁହଳୀ ସାଧନର ଶ୍ରେଷ୍ଠ ପୀଠ ଥିଲା । ସମ୍ଭବତଃ
ଅରୁ୍ୟତରାଜପୁର ପୀଠର ବା କ୍ଷେତ୍ରର କୁତୁହଳୀ ଥିଲେ
ପୀଠଦେବୀ । ଏହି ମୂର୍ତ୍ତି କାରୁକାର୍ଯ୍ୟ ମଣ୍ଡିତ ବିଭିନ୍ନ ପ୍ରକାରର
ହାର । କଣ୍ଠ ବୁଝାଇ, ବିରୀଟ ପୁତୁଟ, ଅସ୍ତ୍ରା ପାଗୁଡ଼ି, ବାହୁବନ୍ଧ
ପ୍ରଭୃତି ବିଭିନ୍ନ ଅଙ୍ଗଗଣରେ ମଣ୍ଡିତ ହୋଇ ମଧ୍ୟ ଭୟଙ୍କରୀ ।
ଗଙ୍ଗାରେ ଦେଖି ମୁକ୍ତବିଶିଷ୍ଟ ମୁକ୍ତମାଳ ଗୋଡ଼ିତ ଏବଂ କେଶରାଜି
ଦିକ୍ଷ ଅକ୍ଷିପ୍ତା ସପ୍ତମ । ଅବସର୍ଯ୍ୟକ ମୁଦ୍ରାରେ ଦେବୀ
ହୃତ୍ୟରଜା । ଦେବୀଙ୍କର ତୀର ମାରିବା ଢଙ୍ଗୀ କୁତୁହଳୀଙ୍କର
ମହତ୍ତ୍ୱ ପ୍ରତିପାଦନ କରେ । ଗୋଲାକୁଟି ଗଠନଶୈଳୀ ଦୁଃଖିରୁ
ତାଙ୍କୁ ନବନ ଗତାବୀର ବୋଲି ପ୍ରତିପାଦିତ କରାଯାଇପାରେ ।

ରୁଦ୍ରା :- ଅରୁ୍ୟତରାଜପୁରରୁ ଚିଟି ରୁଦ୍ରା ମୂର୍ତ୍ତି ମିଳିଛି ।
ସେଥିମଧ୍ୟରୁ ଗୋଟିଏ ଷଡ଼ଭୁଜା ବିଶିଷ୍ଟ ଏବଂ ଅନ୍ୟଗୁଡ଼ିକ
ତରୁଣହସ୍ତା ବିଶିଷ୍ଟ । ବହୁ ପର୍ଯ୍ୟଙ୍କ ଆସନରେ ଉପବିଷ୍ଟ
ଧାନମୁଦ୍ରାରେ ମଗ୍ନା । ହସ୍ତରେ ଅକ୍ଷୟମାଳା ଏବଂ କମଣ୍ଡଳୁ
ପୁଣୋଡ଼ିତ । ସାଧନମାଳା ଅନୁସାରେ ଏହି ମୂର୍ତ୍ତିଗୁଡ଼ିକ
ପୂର୍ଣ୍ଣଭାବରେ ଖାଦ୍ୟ ଖାତ ନଥିଲେ ମଧ୍ୟ ଏଗୁଡ଼ିକୁ
ଐତିହାସିକମାନେ ରୁଦ୍ରାବୋଲି ଅଭିହିତ କରିଛନ୍ତି । ସର୍ବ
ଅଙ୍ଗଗଣରେ ମଣ୍ଡିତ ଏହି ମୂର୍ତ୍ତିଗୁଡ଼ିକ କାରୁକାର୍ଯ୍ୟ ଦୁଃଖିରୁ ବିଭିନ୍ନ
ପଦମ୍ବର ହୋଇଥିବାର ଅନୁମାନ କରାଯାଏ । ତେବେ ଏହି
ଆନୁମାନିକ ସମୟ ପ୍ରାୟତଃ ଖ୍ରୀଷ୍ଟିୟ ନବମରୁ ଏକାଦଶ ଶତାବ୍ଦୀ
ମଧ୍ୟରେ ହୋଇଥାଇପାରେ ।

ବୈଲୋକ୍ୟ ବିଜୟ (ବନ୍ଦୁକୁଳାର), କୁତୁହଳୀ ବା ରୁଦ୍ରାଙ୍କ ମୂର୍ତ୍ତି
ମିଳିଥିବା ଦେଖି ଗୋଖି ମୂର୍ତ୍ତି ମଧ୍ୟରୁ ୭୫ଟି ବୌଦ୍ଧ ମୂର୍ତ୍ତି, ୧୦ଟି
ଜୈନ ମୂର୍ତ୍ତି, ୫ଟି ବ୍ରାହ୍ମଣ୍ୟଧର୍ମର ମୂର୍ତ୍ତି ସହ ୨୭ଟି କ୍ଷୁଦ୍ର ଆବିଷ୍କୃତ
ହୋଇଛି । ଏହି ମୂର୍ତ୍ତିମାନଙ୍କ ମଧ୍ୟରେ ତାରା, ବନ୍ଦୁପତ୍ତ, ପଦ୍ମପାଣି,
ଅବଲୋକିତେଶ୍ୱର, ଭୃଗୁଚୀ, ବସୁଧାରା ପ୍ରଭୃତି ମୂର୍ତ୍ତିଗୁଡ଼ିକ ବିଶେଷ
ତାହର୍ଯ୍ୟ ବଦନ କରେ । ଏହାବ୍ୟତୀତ ପ୍ରକ୍ଷର ନିର୍ମିତ ରୁଦ୍ରଙ୍କର
ମସ୍ତକ ଏବଂ ଏକ ତାରା ମୂର୍ତ୍ତି ବାଣପୁର ବିଦ୍ୟାଳୟ ପରିସରରେ
ପୁଣ୍ୟେତ ଡାକେ ରଖାଯାଇଛି ।

ଅରୁ୍ୟତରାଜପୁରରୁ ଆବିଷ୍କୃତ ଗୋଖି ମୂର୍ତ୍ତିଗୁଡ଼ି ଓଡ଼ିଶାରେ
ବୌଦ୍ଧଧର୍ମ ଓ କଳାର ପରାକାଷ୍ଠା ବଦନ କରେ । ପ୍ରହତଭୃବିତ୍
ତଃ ଦେବଜା ମିତ୍ର ଏହି ଗୋଖି ମୂର୍ତ୍ତିଗୁଡ଼ିକ ସମ୍ପର୍କରେ
"Bronzes from Achyutraj pur of Orissa"
ନାମକ ଏକ ପୁସ୍ତକରେ ଲିପିବଦ୍ଧ କରିଛନ୍ତି । ଏ ସବୁକୁ
ଗଭୀରଭାବେ ଅନୁଧ୍ୟାନ କଲେ, ବାଣପୁରର ସାଂସ୍କୃତିକ ଏହିତ୍ୟ
ଅତି ପ୍ରାଚୀନ ଏବଂ ଏଠାରେ ବୌଦ୍ଧ, ଜୈନ ଏବଂ ବ୍ରାହ୍ମଣ୍ୟଧର୍ମର
ପ୍ରସାର ବିଭିନ୍ନ ସମୟରେ ଘଟିଥିଲା ବୋଲି ସମ୍ପ୍ର ପ୍ରମାଣ
ମିଳେ ।

ସହ ସଂଗ୍ରହାଧିକାରୀ,
ଗୋଖି ଗ୍ୟାଲେରୀ,
ରାଜ୍ୟ ସଂଗ୍ରହାଳୟ, ଭୁବନେଶ୍ୱର.

ସମହିତ ସୁଭର ଶୈଳାବୟ ଯୋଜନା (ଆର.ଏଲ୍.ସି.ଏସ୍.)

ଓଡ଼ିଶା ସହର ଓ ଗ୍ରାମାଞ୍ଚଳ ଲୋକମାନଙ୍କର ସୁବିଧା ନିମନ୍ତେ ନଗର ଉନ୍ନୟନ ବିଭାଗ ନୂତନ ଭାବେ ଏକ ଯୋଜନାର ଶୁଭାରମ୍ଭ
କରିଅଛନ୍ତି । ଲୋକମାନଙ୍କର ଅତ୍ୟନ୍ତ ଜରୁରୀ ହେଉଛି ଶୈଳାବୟ । ଗ୍ରାମ ହେଉ ବା ସହର ହେଉ, ମୂର୍ଖ ହୁଅନ୍ତୁ, ଗରିବ ହୁଅନ୍ତୁ ବା ଧନୀ
ହୁଅନ୍ତୁ ସମସ୍ତଙ୍କ ପାଇଁ ଶୈଳାବୟର ଆବଶ୍ୟକତା ରହିଅଛି । ସାଧାରଣତଃ ଗ୍ରାମାଞ୍ଚଳମାନଙ୍କରେ ଲୋକମାନେ ନକ୍ଷତ୍ରକ, ପୋଖରୀ ଚୂଠ,
ବିଲ, ପଟିଆ ଇତ୍ୟାଦି ସ୍ଥାନମାନଙ୍କୁ ନିଜର ଶୈଳାବୟ ରୂପେ ବ୍ୟବହାର କରିଥାଆନ୍ତି । ସେହିପରି ସହରଗଡ଼ି ବସ୍ତି ବାସିଂଦାମାନେ ମଧ୍ୟ
ସହରର ଭାସ୍ତ୍ରା ପାର୍ଶ୍ୱରେ ଓ ଯେଉଁଠି ପାକା ସ୍ଥାନ ପାଆନ୍ତି, ସେଗୁଡ଼ିକୁ ନିଜର ଶୈଳାବୟ ରୂପେ ବ୍ୟବହାର କରିଥାଆନ୍ତି । କାରଣ ସେମାନଙ୍କର
ଶୈଳାବୟର ସୁବିଧା ନାହିଁ । ଚତୁସ୍ତର ପରିବେଶ ସଚେତନତା ଓ ପରିଷ୍କାର ପରିଚ୍ଛନ୍ନତା ସ୍ଥାନର ଅଭାବ ରହିଅଛି ।

ତେଣୁ ନଗର ଉନ୍ନୟନ ବିଭାଗ ନୂଆବରି ଶୁଭାରମ୍ଭ କରିଥିବା ସମହିତ ସୁଭର ଶୈଳାବୟ ଯୋଜନା (ଆର.ଏଲ୍.ସି.ଏସ୍.)ଟିକୁ
ଓଡ଼ିଶାର ପ୍ରତ୍ୟେକ ପୌର ପରିଷଦ ଓ ବିସ୍ତାପିତ ଅଞ୍ଚଳ ମାଧ୍ୟମରେ ବାର୍ଯ୍ୟକାରୀ କରିବା ପାଇଁ ନିଷ୍ପତ୍ତି ହୋଇଥିଲା । ଇତିମଧ୍ୟରେ ଏହି
ନୂତନ ଯୋଜନାଟିର ବାର୍ଯ୍ୟକ୍ରମ ଆରମ୍ଭ ହୋଇପାରିଛି । ଏହି ଯୋଜନା ନିର୍ମିତ ୮ ଇଞ୍ଚ ଚକାର ଏକ ନିଅଣ୍ଡିଆ କଳେବ୍ ଧାର୍ଯ୍ୟ କରାଯାଇଛି
। ଏଥିପ୍ରତି ଷଡ଼ର୍ଷ ଯମୟ ମଧ୍ୟ ନିର୍ଦ୍ଧାରିତ ହୋଇଅଛି । ଆଶା କରାଯାଉଛି ଏହି ଯୋଜନା ଦ୍ୱାରା ସ୍ୱତ୍ୱ ଲୋକଗଣର ଶ୍ରେଣୀମାନେ ଅଧିକ
ଉପକୃତ ହେବେ । ଚତୁସ୍ତର ଗ୍ରାମାଞ୍ଚଳ ଓ ସହରଗଡ଼ି ବସ୍ତିବାସିଂଦା ଲୋକମାନେ ଅପରିଷ୍କାର ଅସ୍ୱାସ୍ୟବର ପରିବେଶରୁ ନିଜକୁ ମୁକ୍ତ କରି
ପାରିବେ ।

ଓଡ଼ିଶା ନାମକରଣର ଭାଷ୍ୟକାର : ଶୁଦ୍ରମୁନି ସାରଳା ଦାସ

ଶ୍ରୀ ସଚ୍ଚିଦାନନ୍ଦ ବେହେରା

ଆପାରେ କାବ୍ୟ ସଂସାରେ କବିରେବ ପ୍ରଜାପତିଃ । କବି
ସ୍ଵୟଂସ୍ଵ - ପରିଭୁ । ସେ ଦ୍ରଷ୍ଟା ଓ ସ୍ରଷ୍ଟା । ସଂସ୍କୃତ ପୁରାଣ
ସାହିତ୍ୟର ଅବସାନ ଘଟାଇ ଓଡ଼ିଶାର ଆଦି ଭାଷ୍ୟକାର
ଭାବେ ଶୁଦ୍ରମୁନି ସାରଳା ଦାସ ଗାଉଁଲି ଲୋକର ଭାବଧାରାକୁ ସର୍ଗ
କଲାଭଳି ସାହିତ୍ୟ ପୁଷ୍ଟି କରି ଯେଉଁ
କାବ୍ୟ-କୋଶାଳ ନିର୍ମାଣ କଲେ,
ତାହା ତିର ପୁରଣୀୟ । କବି
ବେଦ, ଉପନିଷଦ, କଥାସରିତ
ସାଗର, ପଞ୍ଚତନ୍ତ୍ର ପରି କଠିନ ଗ୍ରନ୍ଥକୁ
ଟିପ୍ପୁଡ଼ି ତା'ର ନିର୍ଯ୍ୟାସରେ କେବଳ
ପଞ୍ଜିତବର୍ଣ୍ଣ ନୁହେଁ, ଓଡ଼ିଶାର ଗ୍ରାମ୍ୟ
ଜୀବନ ଓ ପୁରପଲୀର ପ୍ରାଣକୁ
ରସପ୍ରିୟ କରିଛନ୍ତି । 'ମହାଭାରତ',
'ବିଷ୍ଣୁପୁରାଣ', 'ବିଲଙ୍କା ରାମାୟଣ',
'ବିଚିତ୍ର ରାମାୟଣ', 'ଲକ୍ଷ୍ମୀ-
ନାରାୟଣ ବଚନିକା' ରଚନା କରି
ସେ ସାହିତ୍ୟ ଓ ସଂସ୍କୃତିର ଯେଉଁ
ବିରାଟ ଗଢ଼ାଘର ପୁଷ୍ଟି କଲେ, ତାହା
ମୁଗାବଧୁ ଓଡ଼ିଆ ଭାଷା ସାହିତ୍ୟକୁ
ସମୃଦ୍ଧିବଦ୍ଧ କରି । ଆସୁଛି । କବି
ଉଲ୍ଲେଖ କରିଛନ୍ତି:

"ପ୍ରଥମେ ଶ୍ରୀରାମାୟଣ ତୁଚ୍ଚାୟେ ଭାରତ
ତୁଚ୍ଚାୟେ ଲିଖନ କରି ଶିରୀ ଭାଗବତ ।"

(ବେଣୀ ପୁରାଣ)

ପଞ୍ଚଦଶ ଶତାବ୍ଦୀରେ କବି ସାରଳା ଦାସ ଅଧୁନା
ନଗରପୁର ଜିଲ୍ଲା ଅନ୍ତର୍ଗତ ଝଙ୍କଡ଼ର ଏକ ଦରିଦ୍ର କୁଷ୍ଠକ
ପରିବାରରେ ଜନ୍ମଗ୍ରହଣ କରିଥିଲେ । ତାଙ୍କ ବାଲ୍ୟ ନାମ
ସିଦ୍ଧେଶ୍ଵର ପରିଡ଼ା ଏବଂ ଗଜପତି କପିଳେନ୍ଦ୍ର ଦେବଙ୍କ ସମସାମୟିକ
ବୋଲି କବି ତାଙ୍କ ଗ୍ରନ୍ଥରେ ଉଲ୍ଲେଖ କରିଛନ୍ତି । ବହୁ
ପ୍ରଜ୍ଞା-ପ୍ରତିଭା ଓ ଶାସ୍ତ୍ରବିତ୍ ହୋଇ ମଧ୍ୟ ନିଜକୁ ମୁଖି-ଅପଞ୍ଜିତ
ଭାବେ ବର୍ଣ୍ଣନା କରି ନମନୀୟତାର ପରିଚୟ ଦେବା ସଙ୍ଗେ ସଙ୍ଗେ

ସାରଳା ଦେବୀଙ୍କ ଦାସ ଏବଂ ସେବକ ଭାବରେ ନିଜର ପରିଚୟ
ଦେଇଛନ୍ତି । କବିଙ୍କ ଭାଷାରେ :
"କଳିକାଳ ଧ୍ୟାୟେ ଗୋଗେଶ ଚୋଟୀ ପୁନଃ
ପୁଣ୍ୟନିତେ ଶତଃ କପିଳେନ୍ଦ୍ର ମହାରାଜା ।"

(ମହାଭାରତ ଆଦିପର୍ବ)

x x x

"ସାରଳା ଦେବୀ ଶ୍ରୀ ଅଟଇ ବରଞ୍ଚକୀ
ତାହାଙ୍କର ପୁତ୍ର ମୁଁ ସାରୋଳ ଦାସ କବି ।"
(ଆଦିପର୍ବ, ପୃ: ୨-୩)

୧୮୯୮ ସାଲରେ ରଏଲ
ଏସିଆଟିକ୍ ସୋସାଇଟି ବେଙ୍ଗଲ
ପତ୍ରିକାରେ ଓଡ଼ିଆ ଭାଷା ସାହିତ୍ୟ
ପ୍ରବନ୍ଧରେ ମନମୋହନ ଚକ୍ରବର୍ତ୍ତୀ
ସାରଳା ଦାସଙ୍କ ପସନ୍ଦରେ ଲେଖିଛନ୍ତି
: "According to tradition
Sarala Das was a resident of
the village Kalinga in Pragana
Jhankara."

ପ୍ରତିଭା :

ସାରଳା ଦାସ କେବଳ ଆଦିକବି
ନୁହନ୍ତ, ସେ ଏକାଧାରରେ କଥାଶିଳ୍ପୀ, ଶାସ୍ତ୍ରବିତ୍, କୁଷ୍ଠକ, ଯୈନିକ,
ନାଟୀସତାବାଦୀ, ସ୍ଵାଭିମାନୀ, ସୁଗପୁଷ୍ପା, ବେଦ, ଜ୍ୟୋତିଷ,
ଯୋଗ, ତନ୍ତ୍ର, ମନ୍ତ୍ର, କାମଶାସ୍ତ୍ର, ଯୁଦ୍ଧ ଶାସ୍ତ୍ର ଆଦି ବହୁ ପ୍ରତିଭାର
ଅଧିକାରୀ ଥିଲେ । ତାଙ୍କର ଓଡ଼ିଆ ଭାଷାତତ୍ତ୍ଵ, ଉତ୍କଳର ଧାର୍ମିକ
ଆଜିମୁଖ୍ୟ, ସମାଜ ଚିନ୍ତା, ନୈତିକତା, ପ୍ରାକୃତିକ ଦୃଶ୍ୟ ସମ୍ପଦ,
ସାଂସ୍କୃତିକ ଗୌରବ, ଯୌଗାଣ୍ଡିକ ଜ୍ଞାନ ଓ ଗବେଷଣା,
ଆଗୁର-ବିଗୁର ତଥା ବ୍ୟବହାର ପୁଷ୍ଟିରୁ ଚିନ୍ତା କଲେ ସାରଳା
ଦାସଙ୍କ ମହୀୟତା ପ୍ରତିଭା ନିକଟରେ ଯେ କୌଣସି ବିଦଗ୍ଧ
ପାଠକର ଚିତ୍ତ ସ୍ଵତଃ ଅବନତ ହୋଇଯାଏ ।

ଓଡ଼ିଶା ନାମକରଣ :

ଆଦିକବିଙ୍କ ରଚନା କାଳକୁ କବିଲେନ୍ଦ୍ର ଦେବଙ୍କ ରାଜତ୍ୱ ସମୟ ଏକା ଦଶମ ମଣି-କାଳର ସଂଯୋଗ ବ୍ୟକ୍ତିଲେ ଅତ୍ୟୁକ୍ତି ହେବ ନାହିଁ । ଏହା ଚିତିହାସର ଏକ ସୁବର୍ଣ୍ଣ ପୁଗା । କବିଲେନ୍ଦ୍ରଙ୍କ ରାଜତ୍ୱ ହିଁ ଯଥାର୍ଥରେ ଓଡ଼ିଆ ରାଜତ୍ୱ । ଏହି ପଞ୍ଚଦଶ ଶତାବ୍ଦୀରେ କବିଙ୍କ ଲେଖନୀ ଓଡ଼ିଶା ନାମକରଣର ସାର୍ଥକତା ପ୍ରତିପାଦନ କରିଛି । କବିଙ୍କ ଭାଷାରେ :

“ଆଦ୍ୟରେ ପୁଥୁବୀ ନବରାଗ ରାଜା ବଲେ
ନବଶକ୍ତ ମେଦିନୀ ନବପୁଷ୍ପେ ବାସ୍ତି ଦେଲେ ।
ତାହାର ଜ୍ୟେଷ୍ଠ ପୁତ୍ର ନାମ ପୁରୁ ମହୀପତି
ଓଡ଼ିଶାଣୀ ଭାରିଯାର ସେ ଅଟଇ ସଞ୍ଜତି ।
ମାତାଙ୍କ ଭାଗ ଯେ ଓଡ଼ରାସ୍ତ୍ର ମଞ୍ଜଳେ
ତେଁ ସେ ଓଡ଼ରାସ୍ତ୍ର ଭ୍ରାଥଶକ୍ତ ସର୍ବକାଳେ ।”
(ଆଦିପର୍ବ ୧ମ, ପ୍ର: ୧୪)

ଓଡ଼ରାସ୍ତ୍ର ସଂ-ଓଡ୍ର ବିଷୟ-ଓଡ୍ର ବିଷ-ଓଡ଼ିଶା
ତେଁ ଓଡ଼ିଶା ଭାରତ ଶକ୍ତମଞ୍ଜଳ ସର୍ବକାଳେ ।
(ଆଦିପର୍ବ ପ୍ର:୫)

ଏହାକୁ ସ୍ୱୀକାର କରି ଉଲ୍ଲେଖ ହୋଇଛି : “Poet Sarala Das mentions both the words ‘Odra Rastra’ and Odisha in his famous treatise ‘MOHABHARAT’, while Gajapati Kapilendra Deva (1435—1467 A.D.) in his proclamation inscribed on the temple walls of JAGANNATH calls his territory as Orissa Rajya. Thus famous the 15th century A.D. onward the land of the Oriya people was called Redisa or Odisha.”
(Gazetteer of India, Orissa State, Vol.I)

ଏକାଦଶମ ଶତାବ୍ଦୀ ବିବରଣୀ :

କବିଲେନ୍ଦ୍ର ଦେବଙ୍କ ସମୟରେ ଓଡ଼ିଶାର ସାମଗ୍ରିକ ଶକ୍ତି ବିପୁଳ ଭାବରେ ଗଢ଼ି ଉଠିଥିଲା । ୧୪୪୮ ଖ୍ରୀଷ୍ଟାବ୍ଦରେ କବିଲେନ୍ଦ୍ର ବୁଝା,

ଗୋଦାବରୀ ରାଜ୍ୟର କୁଞ୍ଜାବିନ୍ଦୁ ଦୁର୍ଗ ଆକ୍ରମଣ କରି ଦକ୍ଷିଣର ବିରାଟ ରାଜ୍ୟ ଅଧିକାର କଲେ । ଦେବରକୋଷ୍ଠା, ତେଲିଗାନା ଅଞ୍ଚଳ ଗୁଡ଼ିକ କରି ଓଡ଼ିଶା ସାମ୍ରାଜ୍ୟର ଅନ୍ତର୍ଭୁକ୍ତ କଲେ । କବିଙ୍କ ବଞ୍ଚିତ ଜମାଗୋଷ୍ଠ ହେଉଛି ତୁମାୟୁନଙ୍କ ସେନାପତି ନିଲାଲ ଖାଁ ଏବଂ ଦରଦ ସେନ ହେଉଛି ତୁମାୟୁନ । ‘ମହାଭାରତ’ର ବ୍ରହ୍ମସାହୀ ହେଉଛି ବାହମନୀ ରାଜ୍ୟ । କବିଲେନ୍ଦ୍ର ଦେବଙ୍କ ସମରସଜ୍ଞା, ଯୁଦ୍ଧ ଯାଗ, ରଣ ଦୁର୍ଲାର, ମହାଭାରତରେ ପ୍ରତିଫଳିତ ହୋଇଛି । ଏହାକୁ ତତ୍ତ୍ୱର କୁଞ୍ଜବନ୍ଧୁ ପାଣିଗ୍ରାହୀ ପାଞ୍ଚବଙ୍କ ଯୁଦ୍ଧ ଅଭିଯାନ ଭାବେ ମତବ୍ୟକ୍ତ କରିଛନ୍ତି ।

ବୈଶିଷ୍ଟ୍ୟ :

ପାଣିନିଙ୍କ ବ୍ୟୁତ୍ପତ୍ତି ଅନୁଯାୟୀ ‘ଭାରତ’ ଶବ୍ଦର ବ୍ୟୁତ୍ପତ୍ତି ହେଉଛି ଭରତଙ୍କ ବଂଶଧର । ମହାଭାରତର ଅର୍ଥ ହେଉଛି ଭରତ ବଂଶଧରମାନଙ୍କ ମଧ୍ୟରେ ଯୁଦ୍ଧ ସମ୍ପର୍କୀୟ ବିରାଟ ପୁରାଣ । ସାରଳା ଦାସଙ୍କ ‘ମହାଭାରତ’ ନାମକୁ ମାତ୍ର ସିନା, କିନ୍ତୁ ଏହାର ପ୍ରତ୍ୟେକ ବିଭାବରେ ଓଡ଼ିଆ ଭାଷାର ଗୌରବମୟ ଜାତୀୟ ଇତିହାସ ଫୁଟି ଉଠିଛି । ଏଥିରେ ପ୍ରାଚୀନ ଓଡ଼ିଆ କୁଷ୍ଠକର ଚର୍ଚ୍ଚିତ ପୁଣି ଅନବଦ୍ୟ ଓ ଅନାବିଳ । ସଂସ୍କୃତ ‘ମହାଭାରତ’ର କୁଞ୍ଜ, ନାରାୟଣ, ବାସୁଦେବ କଦାପି ସାରଳା ‘ମହାଭାରତ’ର କୁଞ୍ଜ ନୁହନ୍ତି । ସାରଳା ‘ମହାଭାରତ’ର କୁଞ୍ଜ ଓଡ଼ିଶାର ଜଗନ୍ନାଥ । ତାଙ୍କୁ କେନ୍ଦ୍ର କରି ସମଗ୍ର ମହାଭାରତ ରଚିତ ହୋଇଛି । ତାଙ୍କର ଗୁଲିଚଳଣୀରେ ଓଡ଼ିଆ ଗୁଲିଚଳଣୀ ପୁରି ରହିଛି । ତାଙ୍କଠାରେ ଦେବତ୍ୱ ଅପେକ୍ଷା ମାନବତ୍ୱ ଅଧିକ ପ୍ରକଟିତ ହୋଇଛି ।

ଯିଏ ମାଟିର ଚିତ୍ରଣ ବାନ୍ଧବତାକୁ ଅଙ୍ଗେ ଲିଭାଇଛନ୍ତି, ତାଙ୍କର ବାବ୍ୟ ପ୍ରାଣ ମାଟିର ମଣିଷମାନଙ୍କ ପାଇଁ ଅତି ଅତର୍କ, ସଂସେଦନଶୀଳ ହୋଇଯାଏ । ପ୍ରାଣର ସନ୍ଦାନ ସେଠି ଜୀବନ୍ତ ରୂପ ନିଏ । ଯାହା ଫଳରେ ସାରଳା ଦାସଙ୍କ କବିତ୍ୱ ସମ୍ପର୍କ ଆଜି ଓଡ଼ିଶାର ଗ୍ରାମ୍ୟ ଜୀବନକୁ ଆନନ୍ଦ ପ୍ରଦାନ କରିବା ସଙ୍ଗେ ସଙ୍ଗେ ସମ୍ପର୍କ କବି ଚିର ନମସ୍ୟ ହୋଇ ରହିଛନ୍ତି ।

ପଦ ସୁନ୍ଦରୀ ଅଧିକାରୀ,
ଛୋଟ ସମ୍ପର୍କ ଭବନ, ଭୁବନେଶ୍ୱର

ସାହିତ୍ୟ-ଚିତ୍ର ଚିତ୍ର ଭାଇ

ଶ୍ରୀ ଗୁରୁକଲ୍ୟାଣ ମହାପାତ୍ର

କାନୀୟାନୁମାନଙ୍କଠାରୁ ଆଦରରେ ଚିତ୍ର ଭାଇ ତାଙ୍କ ଶ୍ରୀବା ପରେ ଯେ ଅତି ଆପଣାର ହୋଇଯାଇ ଆତ୍ମୀୟତାର ରହିରେ ଚିତ୍ର ସହିତ ନିତ ବାନ୍ଧି ପାରନ୍ତି, ବର୍ଷାୟାନୁମାନଙ୍କୁ ଯେ ବିନୟ ପୁରସ୍କାର ପ୍ରଣୀପାତ କରି ସମବୟସ୍କଙ୍କ ସାକ୍ଷିୟ ପାଇ ଯିଏ ଆପଣାକୁ ଧନ୍ୟ ମନେ କରନ୍ତି, ସେ ହେଲେ ସର୍ବଜନାଦୃତ ନୀରବ ସାହିତ୍ୟ ସାଧକ ଚିତ୍ରରଞ୍ଜନ ଦାସ ।

ତାଙ୍କ ରଚିତ "ବିଶ୍ୱକୁ ଗବାକ୍ଷ" ପୁସ୍ତକ ୧୯୯୮ର ଶ୍ରେଷ୍ଠ ସାହିତ୍ୟ ପୁସ୍ତକ ଭାବେ ଏଥର କେନ୍ଦ୍ର ସାହିତ୍ୟ ଏକାଡେମୀ ପୁରସ୍କାର ଲାଭ କରିଛି । ବିଳମ୍ବରେ ହେଲେ ହେଁ କେନ୍ଦ୍ରୀୟ ସାହିତ୍ୟ ଏକାଡେମୀ ସଂସ୍ଥା ତାଙ୍କୁ ଏହି ପୁରସ୍କାର ପ୍ରଦାନ କରି ଯେପରି ଅଧିକ ଗୋରବାନ୍ୱିତ ହୋଇଛନ୍ତି ।

ପୁରୁଣା କଟକ ଜିଲ୍ଲାର ଏବେର ଜଗତସିଂହପୁର ବାଗଲପୁର ଗ୍ରାମରେ ୧୯୨୩ ମସିହାରେ ଜନ୍ମଗ୍ରହଣ କରିଥିବା ଏହି ଉପାଧି ନବାରତ୍ନ, ପ୍ରକୃତବିହୀନ ସାହିତ୍ୟ ସାଧକଙ୍କର ପରିଚୟ କିନ୍ତୁ ଅନାବଗ୍ୟକ । ସେ ନିଜେ ହିଁ ନିଜର ପରିଚୟ । ସ୍ୱଭାବ ପୁଲଭ ସରଳ ଓ ନିରାଡ଼ମ୍ବର ତାଙ୍କର ଆଚରଣ । କିନ୍ତୁ ତାଙ୍କର ଭିନ୍ନ ଶୈଳୀ ଓ ସ୍ୱାଦର ଲେଖା ପ୍ରତ୍ୟେକ ପାଠକକୁ ଆନୋଦିତ କରିଥାଏ । ଚିତ୍ରା କରିବାକୁ ଖୋରାକ ଯୋଗାଇଥାଏ । ଯଦିଓ ସେ ଗନ୍ଧ, ଉପନ୍ୟାସ ବା କାବ୍ୟ ଓ କବିତା ଲେଖି ନାହିଁ ।

ଆଜି ସାହିତ୍ୟ କ୍ଷେତ୍ରରେ ପ୍ରତିଷ୍ଠିତ ଅନେକ ସୁପରିଚିତ କବି ଓ ଗାନ୍ଧିକ ସୁବାବସ୍ଥାରେ ତାଙ୍କର ପ୍ରେରଣା ଓ ସାକ୍ଷିୟ ଲାଭ କରିଥିଲେ । "ଚିତ୍ର ଭାଇ" ଯେପରି ସେମାନଙ୍କ ଅସରଣି ପ୍ରେରଣାର ଉତ୍ସ । କବି ଶ୍ରୀନିବାସ ଉଦ୍‌ଗାତାଙ୍କ 'ଏବଂ' ପୁସ୍ତକରେ ଏବଂ ଅଧ୍ୟାପକ, କବି ଓ ଚିତ୍ରଶିଳ୍ପୀ ଶ୍ରୀ ପ୍ରମୋଦ କୁମାର ମହାନ୍ତିଙ୍କର ପ୍ରଥମ କବିତା ପୁସ୍ତକ 'ଫନାକ୍ଷ' କିମ୍ବା ଅଧ୍ୟାପକ, କବି ଓ ଗାନ୍ଧିକ ବିଶ୍ୱରଞ୍ଜନଙ୍କର ପ୍ରଥମ କବିତା ପୁସ୍ତକ 'ନୀବନ ଚମ୍ପୁ'ର ଆଦ୍ୟରେ ରହିଛି ଚିତ୍ର ଭାଇଙ୍କର ଦୀର୍ଘ ବା ନୀତିଦୀର୍ଘ ମୁଖବନ୍ଧ । କବିତାଗୁଡ଼ିକ ପରି ମୁଖବନ୍ଧ ଦୁଇଟି ମଧ୍ୟ ବେଶ୍ ଭାବ ଗଦଗଦ ଓ ସରସ ।

ଓଡ଼ିଆ ସାହିତ୍ୟର ବିଶିଷ୍ଟ କବି ଓ ସମାଲୋଚକ ଡକ୍ଟର ମାୟାଧର ମାନସିଂ କେନ୍ଦ୍ରୀୟ ସାହିତ୍ୟ ଏକାଡେମୀ ପକ୍ଷରୁ 'ଓଡ଼ିଆ ସାହିତ୍ୟର ଇତିହାସ' ସମ୍ପର୍କରେ ଗୋଟିଏ ଚର୍ଚ୍ଚାଦୀରେ ଓ ଅନ୍ୟଟି ଓଡ଼ିଆରେ ଦୁଇଟି ପୁସ୍ତକ ରଚନା କରିଛନ୍ତି । 'ଓଡ଼ିଆ ସାହିତ୍ୟର

ଇତିହାସ' ପୁସ୍ତକଟିରେ ସେ ମୌଳିକ ଚିତ୍ରା ସମ୍ବଳିତ ମନନଶୀଳ ପ୍ରବନ୍ଧ ରଚନା ଲାଗି ଆଧୁନିକ ବାଳର ଦୁଇଜଣ ଓଡ଼ିଆ ଲେଖକଙ୍କର ପ୍ରବନ୍ଧକୁ ଖୁବ୍ ପ୍ରଶଂସା କରି ଯାଇଛନ୍ତି ।

ଜଣେ ପ୍ରବୀଣ ଓ ଆଉ ଜଣେ ଚରୁଣ । ପ୍ରବୀଣ ଜଣକ ହେଲେ ଶ୍ରୀ ନିତ୍ୟାନନ୍ଦ ମହାପାତ୍ର ଓ ଚରୁଣ ଜଣକ ହେଲେ ଶ୍ରୀ ଚିତ୍ର ରଞ୍ଜନ ଦାସ । ଗୋଟିଏ ଅରୁତ ସାମଞ୍ଜସ୍ୟ — ବିଳମ୍ବରେ ୧୯୮୮ରେ ଶ୍ରୀ ନିତ୍ୟାନନ୍ଦ ମହାପାତ୍ର ତାଙ୍କର 'ଘରଟିହ' ଉପନ୍ୟାସ ଲାଗି କେନ୍ଦ୍ର ସାହିତ୍ୟ ଏକାଡେମୀ ପୁରସ୍କାର ପାଇଲେ । ଆଉ ଏହାର ଠିକ୍ ଦଶ ବର୍ଷ ପରେ ୧୯୯୮ରେ ଶ୍ରୀ ଚିତ୍ର ରଞ୍ଜନ ଦାସ ତାଙ୍କ 'ବିଶ୍ୱକୁ ଗବାକ୍ଷ' ଲଳିତ ନିବନ୍ଧ ଲାଗି କେନ୍ଦ୍ର ସାହିତ୍ୟ ଏକାଡେମୀ ପୁରସ୍କାର ପାଇଲେ ।

ଆମ ପିଲାଦିନେ, 'ତରଳ' ପଢ଼ିବାରୁ 'ସାଗର ଯାତ୍ରୀ' ଶୀର୍ଷକରେ ଚିତ୍ର ଭାଇଙ୍କର ଯେଉଁ ଲେଖା ଧାରାବାହିକ ଭାବେ ପଢ଼ୁଥିଲେ, ତାହା ଆମକୁ ଅନ୍ୟାନ୍ୟ ଲେଖକଙ୍କର ଲେଖା ସହିତ ଗଭୀର ଭାବେ ପ୍ରଭାବିତ କରିଥିଲା । ସାଗରରେ ଜାହାଜ ଉପରେ ଯାତ୍ରା କଲାବେଳେ ଚିତ୍ର ଭାଇ ଭିନ୍ନ ଏକ ଶୈଳୀରେ ଯେପରି ପ୍ରତ୍ୟେକ କଥାର ଓ ସ୍ଥାନର ଇତିହାସ, ଭୂଗୋଳ ସହିତ ଦର୍ଶନ ଓ ମନଃଶୁ ପ୍ରଭୃତି ବିଷୟରେ ପାଠକମାନଙ୍କୁ ଧାରଣା ଦେଉଥିଲେ, ତାହା କେବଳ ସୁଖପାଠ୍ୟ ନଥିଲା, ଅତ୍ୟନ୍ତ ଉପାଦେୟ ମଧ୍ୟ ଥିଲା ।

ସାମାଜିକ ଜୀବନରେ ଓ ସାହିତ୍ୟ କ୍ଷେତ୍ରରେ ଚିତ୍ର ଭାଇ କେବଳ ମିଷ୍ଟଭାଷୀ ନୁହଁନ୍ତି, ଅତ୍ୟନ୍ତ ସମ୍ପର୍କାଦୀ ମଧ୍ୟ । ଉଚ୍ଚତ ଚିତ୍ରା ଓ ସରଳ ଜୀବନ ଯାପନର ସେ ହେଉଛନ୍ତି ଏ ସୁଗର ଜଣେ ସାଥୀକ ପ୍ରତିନିଧି । ବହୁବାର ବିଦେଶକୁ ଗନ୍ତା କରିଛନ୍ତି । ବହୁବାର ବିଦେଶୀ ଭାଷା, ସାହିତ୍ୟ ଓ ମନଃଶୁ ପ୍ରଭୃତି ବହୁବିଧ ବିଷୟରେ ସେ ଗବେଷଣା କରିଛନ୍ତି । ଶାନ୍ତିନିକେତନରେ ଅଧ୍ୟୟନ କରି କବିଗୁରୁ ରବୀନ୍ଦ୍ରନାଥଙ୍କ ଆଦର୍ଶରେ କେତେବେଳେ ସେ ଅନୁପ୍ରାଣିତ ହୋଇଛନ୍ତି ତ ଆଉ କେତେବେଳେ ଶ୍ରୀଅରବିନ୍ଦଙ୍କ ଦର୍ଶନ ଦ୍ୱାରା ଆକୃଷ୍ଟ ହୋଇ ପ୍ରଘାତ ଶିକ୍ଷାରୁ ସାକାର କରିବାରୁ ଉଦ୍ୟମ କରିଛନ୍ତି । ସତ୍ୟ ମଥରେ ସତ୍ୟ କହି ବେଳେବେଳେ ସେ ଅପ୍ରିୟ ମଧ୍ୟ ହୋଇଛନ୍ତି । କିନ୍ତୁ ତିଳେ ହେଲେ ଗର୍ବ ବା ଅହଙ୍କାର ତାଙ୍କୁ ସମ୍ପର୍କ କରି ନାହିଁ । ଧରେ ଜଳେସ୍ୱରରେ ଦୀନକୃଷ୍ଣ ସାହିତ୍ୟ

ପରିଷଦର ବିଷୁବ ମିଳନ ଉତ୍ସବକୁ ସେ ବିଶିଷ୍ଟ ଅତିଥି ଭାବେ ଡାକରା ପାଇ ଯାଇଥାନ୍ତି । ଏଇ ଲେଖକ ଜଣକ ମଧ୍ୟ ସାମାନ୍ୟ ଅତିଥିଟିଏ ହୋଇଥାଏ । ସେଠା ଡାକବରଗଳାରେ ବିଛି ସମୟ ବିଶ୍ରାମ ପରେ ସଭାର ଆସୋଜକ ଶ୍ରୀ ବିପିନ ବିହାରୀ ବିଶ୍ୱାଳ ଓ ଆମେ କେତେଜଣ ପଢ଼ାଛନ୍ତୁ, ଯିବା ପାଇଁ ତିନି ଭାଇଙ୍କୁ ଖୋଜୁଥାଉଁ । ଏହି ସମୟରେ ଗୋଟିଏ ଟୁଲି ରିକ୍ଷା ପଛରେ ଲଦି ହୋଇ ବସିଥିବା ଲୋକଙ୍କ ପାଖରେ ଥିବା ତିନି ଭାଇ ଆସି ସେଠାରେ ପହଞ୍ଚିଗଲେ । ଆମେ ଏତେ ବଡ଼ ଲେଖକ, ଅଧ୍ୟାପକ, ମଲିମୁକ୍ତିଆଙ୍କ ପାଖରେ ଟୁଲି ରିକ୍ଷାରେ ଲଦି ହୋଇ ଏପରି ଆସିଲେ ! ଆମ ଆଶ୍ଚର୍ଯ୍ୟର ସୀମା ନାହିଁ ଏଠାରେ ଉଲ୍ଲେଖନୀୟ ଏହି ଯେ ସେ ଅକ୍ଷରରେ ମଲିମୁକ୍ତିଆ ଲୋକଙ୍କ ପାଇଁ ଏହିପରି ଟୁଲି ରିକ୍ଷାର ବହୁଳ ପ୍ରଚଳନ ଥାଏ । ଅଧ୍ୟାପକ ବିଶ୍ୱାଳ କହିପକାଇଲେ — କୁଆଡ଼େ ଯାଇଥିଲେ ? ତିନି ଭାଇଙ୍କ ସରଳ ଉତ୍ତର ଥିଲା — 'ଚନ୍ଦନେଶ୍ୱର ସମୁଦ୍ର କୁଳ ଓ ଅନ୍ୟାନ୍ୟ ସ୍ଥାନ ଜୁନାଗରେ ଯାଇଥିଲି' । ଅଧ୍ୟାପକ ବିଶ୍ୱାଳ କହିଲେ — ଆପଣ ବୁଝୁଥିଲେ, ଆସାସାତର ବାଉଁଟକୁ ନେଇ ଯାଇଥାନ୍ତେ ! 'ନା — ଏପରି କୁଲିବାକୁ, ନିଜେ ବୁଝୁଥିଲି' ବୋଲି ତିନି ଭାଇ ଉତ୍ତର ଦେଇଥିଲେ ।

ତେନୁମାଙ୍କରୁ ସମବାୟ ବିଷୟରେ ଡଳ ଶିକ୍ଷା ଲାଭ କରି ମହାତ୍ମା ଗାନ୍ଧୀଙ୍କ ସ୍ୱପ୍ନକୁ ସାକାର କରିବାକୁ ୧୯୧୬ ରେ ଅନୁଗୁଳର ଚମ୍ପତିମୁଖାସିତ ଉତ୍ତର ମୌଳିକ ବିଦ୍ୟାଳୟର ଅଧ୍ୟକ୍ଷ ମଧ୍ୟ ତିନି ଭାଇ ଥିଲେ । ଛୁବନେଶ୍ୱର ପୂର୍ଣ୍ଣାଙ୍ଗ ଶିକ୍ଷା କେନ୍ଦ୍ରର ଅଧ୍ୟକ୍ଷ ଭାବେ ମଧ୍ୟ ସେ ପୁରଣୀୟ ହୋଇ ରହିବେ । ଏତେ ବଡ଼ ଜଣେ ଡାକ୍ତରଙ୍କର ସେ ସ୍ୱାମୀ ପୁଣି ପ୍ରତିଷ୍ଠିତ ବ୍ୟକ୍ତି । ତଥାପି ଖବଡ଼ ଧୋତି ଓ ପଞ୍ଜାବୀ ପରିହିତ ପେଇଁ ସରଳ ବ୍ୟକ୍ତି ଜଗତ ଯେ ଓଡ଼ିଶାର ନହିନା ଧର୍ମ, ଅତ୍ୟୁତାନନ୍ଦ ଓ ପଞ୍ଚସଖା ଧର୍ମ, ନେପାଳ ପଥେ, ସାଗର ଯାତ୍ରୀ, ଶିଳା ଓ ଶାଳ ଗ୍ରାମ, ଗଞ୍ଜାମ ମାଳରେ ସାତ ଦିନ ପ୍ରଚ୍ଛୁତି ଉପାଦେୟ ଗ୍ରନ୍ଥ ରଚନା କରିଛନ୍ତି, ସେ ବଥା ଭାବିଲେ ଆଶ୍ଚର୍ଯ୍ୟ ଲାଗେ ।

ତେବେ ଏଇ ଉଲ୍ଲେଖକଙ୍କର ଲେଖକଙ୍କର ପ୍ରିୟ ଲେଖକ ହିଏ ହୋଇଥିବେ ? 'ଜମାର ପ୍ରିୟ ଲେଖକ' ଶୀର୍ଷକରେ 'ତଗର'ର ସମ୍ପାଦକ ଶ୍ରୀ ନିତ୍ୟାନନ୍ଦ ମହାପାତ୍ର ପ୍ରାୟ ୪୩ ବର୍ଷ ତଳେ ଏକ ଧାରାବାହିକ ଆରମ୍ଭ କରିଥିଲେ । ଏହି ଶୀର୍ଷକରେ ଦୂତୀୟ ଲେଖାଟି ଥିଲା ତିନି ଭାଇଙ୍କର । ନାଗୀ କବି ବିଦ୍ୟୁତ୍ପ୍ରଭା ଦେବୀ ତାଙ୍କର ପ୍ରିୟ ଲେଖିକା ଥିଲେ । ଲେଖାଟି ୧୯୧୬ ମସିହା ଜୁନ୍ ସଂଖ୍ୟା 'ତଗର'ରେ ପ୍ରକାଶିତ ହୋଇଥିଲା । ଏହି ଲେଖାରେ ତିନି ଭାଇ ସାହିତ୍ୟ ସମ୍ପର୍କରେ ଯେଉଁ ଶାଣିତ ବିଜ୍ଞାଧାରା ବ୍ୟକ୍ତ କରିଥିଲେ, ତାହା ଏବେ ବି ଖୁବ୍ ପ୍ରଭାବଶାଳୀ ଓ ଅପମାଡ଼ଭାଳ ବୋଲି ମନେ ହୁଏ ।

ତିନି ଭାଇ ଲେଖୁଥିଲେ — ସାହିତ୍ୟର କ୍ଷେତ୍ରକୁ ଯଦି ଗୋଟାଏ ସୁବକ୍ଷେପ ହୋଇ ଧରି ନେବାରେ ଖୁବ୍ କେଶୀ ଅବାଡ଼ରତା ନହୁଏ, ତେବେ ମୁଁ କହିବି — ଓଡ଼ିଆ ସାହିତ୍ୟରେ ଏବେ ମଧ୍ୟ ଅନେକ କ୍ଷୀଣ ଓ ମହାରଥୀ ରହିଛନ୍ତି । ସଭା ଓ ପଦପଠିକାର ମଧ୍ୟରେ

ଆମ ଓଡ଼ିଶାରେ ବି ଚମତ୍କାର ସୁବ ବୁଲିଛି । ବାଣ, ରୋଷଣୀ ଓ ବଡ଼ା ଉତରା ଲାଗିଛି । ଗୌରବ, ଗାରିମା, କର୍ଷା ଓ ଅସୁସ୍ଥାର ନାନା ଅଭିବ୍ୟକ୍ତନା — ଅସ୍ତ୍ର ମରା ହୋଇ ଶିବିର ଶିବିର ଭିତରେ ବେଶ୍ ସୁବ ଆରମ୍ଭ ହୋଇଯାଇଛି । ଅତି ପୁରାତନ ଓ ପୁରାତନ, ପ୍ରବୀଣ ଓ ନବୀନଙ୍କ ଭିତରେ ଭିତାଭିତି ଲାଗିଛି ।କିନ୍ତୁ ଏ ସୁବର ବାହାରେ ଯେଉଁମାନେ ଅଛନ୍ତି, ସେମାନେ ଏ ସୁବ ଦେଖୁ ପ୍ରମାଦ ପଡ଼ୁଛନ୍ତି । ମୁଁ ସେହିମାନଙ୍କ ଭିତରୁ ଜଣେ । ମୁଁ ଦେଖୁଛି, ଓଡ଼ିଆ ସାହିତ୍ୟ କ୍ଷେତ୍ରରେ ଅବଶ୍ୟ ରଥୀ, ମହାରଥୀର ଅଭାବ ନାହିଁ, କିନ୍ତୁ ସାହିତ୍ୟ ସେବାରେ ଯଥେଷ୍ଟ ଅଭାବ ରହିଛି । ସାହିତ୍ୟକୁ ଅନେକ ବ୍ୟକ୍ତି ପ୍ରଧାନତଃ ଗୋଟିଏ ବିନୋଦନ ପ୍ରସାସ (Hobby) ବା ଗୋଟିଏ ଉପକୀର୍ତ୍ତକା ହିସାବରେ ଧରିଛନ୍ତି, ବିଷୁ ବ୍ରତ ବୋଲି ଗ୍ରହଣ କରି ନାହାନ୍ତି ।ଏ ଦେଶରେ ବଡ଼ ସରକାରୀ କର୍ମଚାରୀ ସାହିତ୍ୟ ଲେଖୁଛନ୍ତି, ବଡ଼ ରାଜା ବା ଜମିଦାର ସାହିତ୍ୟ ଲେଖୁଛନ୍ତି, ବଡ଼ ଅଧ୍ୟାପକ ସାହିତ୍ୟ ଲେଖୁଛନ୍ତି, ବିଷୁ ସାହିତ୍ୟକୁ ବ୍ରତ ହିସାବରେ ମାନିଲେ ଯେଉଁ ଗୁଣାଳା ସରକାର, ତାହା ସେମାନଙ୍କର ନାହିଁ । ଓଡ଼ିଶାର ଅଧିକାଂଶ ଲେଖକ ପ୍ରଥମେ ସରକାରୀ କର୍ମଚାରୀ, ଅଧ୍ୟାପକ ବା ରାଜନୀତିକ, ପରେ ସାହିତ୍ୟକ । ଯିଏ ଯେଉଁ କ୍ଷେତ୍ରରୁ ଆସି ସାହିତ୍ୟକ କମଳ-ବନରେ ଆପଣାର ଭାଗ୍ୟ ପରୀକ୍ଷା କରିବାକୁ ପହଞ୍ଚିଛନ୍ତି, ଦ୍ୱିଧ ଆପଣା କ୍ଷେତ୍ରରୁ ଅନେକ ହୁସ୍ତୁରୁଜି ମଧ୍ୟ ଦେଇ ଆସିଛନ୍ତି । ବାହାର ସଂସାରର ହୀନ ପ୍ରତିଯୋଗିତା ପରି ଏଠି ମଧ୍ୟ ସେମାନେ ଅସୁସ୍ଥ ପ୍ରତିଯୋଗିତା ଆରମ୍ଭ କରି ଦେଇଛନ୍ତି । ଆପଣା ସୁନାକୁ ସବୁଠାରୁ ଉଲ୍ଲ ବୋଲି ପ୍ରମାଣିତ କରିବା ଲାଗି ମତ ବଣିକ ସାହିତ୍ୟ ସେମାନେ ସାହିତ୍ୟର ପଦ୍ମବନକୁ ଛାଡ଼ିଗଲେ କରି ପକାଉଛନ୍ତି । ସରକାରୀ ଅମଲା-ରାଜ୍ୟରେ ଦଳାଦଳି ବୁଲିଲା ପରି ସାହିତ୍ୟ କ୍ଷେତ୍ରରେ ମଧ୍ୟ ବେଶ୍ ଦଳାଦଳି ବୁଲିଛି । ଏଠି ଉଦାରତାଠାରୁ ଉଗ୍ରତା ଅଧିକ ରହିଛି । ଦେଶ ଓ ନାଟକୁ ଉଚିତ ନେତୃତ୍ୱ ଦେବାକୁ ଦାୟିତ୍ୱବୋଧ ଯେତେ ନାହିଁ, ଲୋକପ୍ରିୟ ହେବାର ଲାଳସା ତା'ଠାରୁ ଅଧିକ ଅଛି । ସାହିତ୍ୟକୁ ସାଧନା ବୋଲି ଗ୍ରହଣ କରି ଓ ଆପଣାକୁ ସେହି ସାଧନାର ଗୁଣାଳରେ ରଖି ଆପଣାର ଦୃଷ୍ଟିକୁ ଅଧିକ ବିକଶିତ ଓ ପ୍ରଶସ୍ତ କରିବାର ଉଦ୍ୟମ ଯେତେ ନାହିଁ, ଆପଣାର ସ୍ତାବକ ଓ ବୃତ୍ତର ସଭା ଦ୍ୱାରା ଅନ୍ୟ ପକ୍ଷକୁ ଦାବି ଦେବାର ଉତ୍ତେଜନା ତା'ଠାରୁ ଅଧିକ ଅଛି ।

ତିନି ଭାଇଙ୍କ ପରି ଜଣେ ଦାର୍ଶନିକ ଓ ସ୍ୱାଧୀନତା ସଂଗ୍ରାମୀ ଏବେ ବି କୋଦାଳରେ ଦୈନିକ ମାଟି ହାଗନ୍ତି । ବିଭିନ୍ନ ଗ୍ରାମରେ ଥିବା ଅରବିନ୍ଦ ପାଠକଙ୍କୁ ଡାକରା ଆସିଲେ, ତିନି ଭାଇ ପାଠକଙ୍କର ଶୁଦ୍ଧ ଓଡ଼ିଆରେ ବହୁତା ଦିଅନ୍ତି ଅନର୍ଗଳ ଆଉ ପେଲ ଗ୍ରାମରେ ଦିନେ ଦୁଇଦିନ ରହିଯାଇ ଗ୍ରାମ ସଫେଇ କରିଥାନ୍ତି । ଅରୁତ ତାଙ୍କର ଜୀବନ, ଅନନ୍ୟ ତାଙ୍କର କାମ । ଧନ୍ୟ ତିନି ଭାଇ ଧନ୍ୟ !

ଡି/ସ, ଛେବର ବଗୋନୀ,
ଶାରଦେବ ନଗର, ଛୁବନେଶ୍ୱର-୧

ଓଡ଼ିଶାରେ ଶିକ୍ଷା ବିପ୍ଳବ

ଶ୍ରୀ ଗିତିକାନ୍ତ ଷଡ଼ଙ୍ଗୀ

ପୁଅବୀର ଯେଉଁ ଦେଶ ଶିକ୍ଷା କ୍ଷେତ୍ରରେ ଯେତେ ଉନ୍ନତ, ସେ ଦେଶର ଆର୍ଥିକ ଛିତି ସେତେ ସୁସ୍ଥତ୍ୱ । ଦେଶରେ ଉପଲକ୍ଷ କୁଷିକାତଲ ଖଣିଜ, ସାମୁଦ୍ରିକ ଓ ଜଙ୍ଗଲଜାତ କଣ୍ଠାମାଲକୁ ଯାନ୍ତ୍ରିକ ପଦ୍ଧତିରେ ପ୍ରସିଦ୍ଧାକରଣ କରି ଉତ୍ପାଦିତ ସାମଗ୍ରୀକୁ ବର୍ଷିତ ମୂଲ୍ୟରେ ନିଜ ଦେଶ ମଧ୍ୟରେ ତଥା ବିଦେଶରେ ବିତୀ କରାଯାଇ ପାରିଲେ ପ୍ରଚୁର ଆୟ ମିଳି ପାରିଥାଏ । ଏହାଫଳରେ ମୁକ୍ତ ପିଲା ଆୟ କୁଟ୍ଟି ହେବା ସହ ବହୁ ଲୋକଙ୍କୁ ନିଯୁକ୍ତି ମିଳିଥାଏ ।

ଆମ ଭାରତବର୍ଷ ବିପୁଳ ପ୍ରାକୃତିକ ସମ୍ପଦର ଅଧିକାରୀ ହୋଇଥିଲେ ମଧ୍ୟ ଦୀର୍ଘ ଦିନର ପରାଧୀନତା ଯୋଗୁ ଶିକ୍ଷା କ୍ଷେତ୍ରରେ କୌଣସି ପ୍ରଗତି ହୋଇ ପାରିନଥିଲା । ବ୍ରିଟିଶ ଶାସକଗଣ ଭାରତରେ ଶିକ୍ଷା ପ୍ରତିଷ୍ଠା ପାଇଁ କୌଣସି ଗୁରୁତ୍ୱ ଦେଇନଥିଲେ । ଅପର ପକ୍ଷରେ ଭାରତରୁ ପ୍ରଚୁର ପରିମାଣରେ କଣ୍ଠାମାଲ ନିଜ ଦେଶକୁ ବୋହି ନେଇ ସେଠାରେ ଶିକ୍ଷା ପ୍ରତିଷ୍ଠା କରୁଥିଲେ ଏବଂ ଶିକ୍ଷକତା ସାମଗ୍ରୀକୁ ଆମ ଦେଶରେ ବିକିକରି ଜନସାଧାରଣଙ୍କୁ ଶୋଷଣ କରୁଥିଲେ ।

ସ୍ୱାଧୀନତା ପୂର୍ବରୁ ଓଡ଼ିଶାରେ ଶିକ୍ଷା ପ୍ରତିଷ୍ଠା ଆଦୌ ହୋଇନଥିଲା । ପ୍ରଥମ ପକ୍ଷବାକ୍ଷିକ ଯୋଜନା କାଳରେ ଓଡ଼ିଶାରେ କେତେ ଗୋଟି ଶିକ୍ଷା କାରଖାନା ମୁକ୍ତ ହେଇଲା । ସେଗୁଡ଼ିକ ମଧ୍ୟରେ ଯୋଡା ଓ ରାୟଗଡ଼ାଠାରେ ଫେରୋ ମାଜାନିଜ କାରଖାନା, ରାଜଗାଙ୍ଗପୁରଠାରେ ସିମେଣ୍ଟ କାରଖାନା, ଚତୁର୍ଥାଠାରେ ଚିଟିଲାଗଡ଼ ପେପର ମିଲ୍ ଓ କଳିଙ୍ଗ ରୁପ୍ କାରଖାନା ଏବଂ ହୀରାକୁଦଠାରେ ଆଲୁମିନିୟମ୍ କେନ୍ଦ୍ର କାରଖାନା ଅନ୍ୟତମ । ଏହି ସମୟରେ ଲୋକମାନଙ୍କର ଆର୍ଥିକ ଅବସ୍ଥା ସୁଜଳ ନଥିଲା ଏବଂ ବ୍ୟାଙ୍କଗୁଡ଼ିକ ମଧ୍ୟ ଜାତୀୟକରଣ ହୋଇ ନଥିଲେ । ଯାହାଫଳରେ ବେସରକାରୀ ଉଦ୍ୟୋଗରେ କ୍ଷୁଦ୍ର ଶିକ୍ଷା ପ୍ରତିଷ୍ଠା ସମ୍ଭବ ହୋଇ ପାରିନଥିଲା ।

ତୃତୀୟ ପକ୍ଷବାକ୍ଷିକ ଯୋଜନା କାଳରେ ଶିକ୍ଷା ଉନ୍ନୟନ ଦିଗରେ ଅଧିକ ଦୃଷ୍ଟି ଦିଆଯାଇଥିଲା । ଏହି ସମୟରେ ହୀରାକୁଦ ଓ ମାଲକୁଣ୍ଡଠାରେ ଜଳବିଦ୍ୟୁତ୍ ପ୍ରକଳ୍ପ କରାଯାଇ ବିଦ୍ୟୁତ୍ ଉତ୍ପାଦନ କୁଟ୍ଟି କରାଗଲା । ରେଳରାସ୍ତା ଓ ସଡ଼କ ରାସ୍ତାର ପ୍ରସାର କରାଗଲା । ଏହି ଯୋଜନା କାଳରେ ସରକାରୀ ପ୍ରୋସାୟନରେ

କେତେଗୋଟି ଯାନ୍ତ୍ରିକ ଟାଇଲ୍ କାରଖାନା, କଟକଠାରେ ଯୋଡା କାରଖାନା ଏବଂ ବେଲପାହାଡ଼ ଓ ଲାଠିକଟାଠାରେ ଅଗ୍ନିଶିଳ୍ପ କାରଖାନା ପ୍ରତିଷ୍ଠା କରାଯାଇଥିଲା । ରାଜ୍ୟରେ ପ୍ରାୟ ୩୦୦ ଗୋଟି କ୍ଷୁଦ୍ର ଶିକ୍ଷା ସଂସ୍ଥା ବେସରକାରୀ ଉଦ୍ୟୋଗରେ ମୁକ୍ତ ହେଇ ଉଠିଥିଲା । ସେଗୁଡ଼ିକ ମଧ୍ୟରେ ଶୁଭଜକଳ, ତେଲକଳ, କରତକଳ, ଆଲୁମିନିୟମ୍ ବାସନ କାରଖାନା ଓ କରତକଳ ଇତ୍ୟାଦି ମୁଖ୍ୟ ଥିଲା ।

ତୃତୀୟ ପକ୍ଷବାକ୍ଷିକ ଯୋଜନା କାଳରେ ରାଜ୍ୟରେ ଶିକ୍ଷା ପ୍ରସାରକୁ ଆଗେଇ ନେବା ପାଇଁ କେତେଗୋଟି ନିଗମ ପ୍ରତିଷ୍ଠା କରାଗଲା । ଏହି ସମୟରେ ଇଣ୍ଡଷ୍ଟ୍ରିଆଲ୍ ଡେଭେଲପମେଣ୍ଟ କର୍ପୋରେସନ୍‌ର ବରଗଡ଼ଠାରେ ସିମେଣ୍ଟ କାରଖାନା, ହୀରାକୁଦଠାରେ ରୋଲିଂମିଲ୍ ଓ ଚତୁର୍ଥାଠାରେ ଟାଇଲ୍ କାରଖାନା ପ୍ରତିଷ୍ଠା କରାଯାଇଥିଲା । ଏହି ଯୋଜନା କାଳରେ କ୍ଷୁଦ୍ରଶିକ୍ଷା ସଂସ୍ଥାମାନଙ୍କ ସଂଖ୍ୟା ପ୍ରାୟ ୧୦୦୦ରୁ କୁଟ୍ଟି ପାଇ ଥିଲା ।

ଚତୁର୍ଥ ପକ୍ଷବାକ୍ଷିକ ଯୋଜନାରେ ବ୍ୟାଙ୍କଗୁଡ଼ିକର ଜାତୀୟକରଣ ଯୋଗୁଁ ଶିକ୍ଷା ପ୍ରସାରରେ ତ୍ୱରଣ ଦେଖାଗଲା । ବ୍ୟବସାୟିକ ବ୍ୟାଙ୍କମାନେ ଶିକ୍ଷା କ୍ଷେତ୍ରରେ ପୁଞ୍ଜି ବିନିଯୋଗ ପାଇଁ ଇଚ୍ଛା ପ୍ରକାଶ କଲେ ଏବଂ ବେସରକାରୀ ଉଦ୍ୟୋଗରେ ବହୁତଗୁଡ଼ିଏ କ୍ଷୁଦ୍ର ଶିକ୍ଷା ପ୍ରତିଷ୍ଠା ହେଲା । ଏହି ଯୋଜନା କାଳରେ ରାଜ୍ୟରେ ପ୍ରାୟ ୨୦୦୦ ଗୋଟି କ୍ଷୁଦ୍ର ଶିକ୍ଷା ପ୍ରତିଷ୍ଠା ହୋଇ ପାରିଥିଲା ।

ପଞ୍ଚମ ପକ୍ଷବାକ୍ଷିକ ଯୋଜନା କାଳରେ ଓଡ଼ିଶାରେ ଶିକ୍ଷା ପ୍ରତିଷ୍ଠାର ଅନ୍ୟମାର୍ଗ ହେଲା କହିଲେ ଅଧିକ୍ଷି ହେବନାହିଁ । ଏହି ସମୟରେ ରାଜ୍ୟ ସରକାର ବିଧିବଦ୍ଧଭାବେ ଏକ ଶିକ୍ଷା ନୀତି ୧୯୬୬-୧୯୭୯ ପ୍ରଣୟନ କରିଥିଲେ । ଏହି ଶିକ୍ଷା ନୀତି ଅଧୀନରେ ବିଭିନ୍ନ ପ୍ରକାର ପ୍ରୋସାୟନ ଯୋଗାଇ ଦେବାର ବ୍ୟବସ୍ଥା କରାଗଲା । ଶିକ୍ଷାଦ୍ୟୋଗୀମାନଙ୍କୁ ଆକୃଷ୍ଟ କରିବା ପାଇଁ ଅନେକଗୁଡ଼ିଏ ପୁସ୍ତିକା ସୁଯୋଗ ଯୋଗାଇ କରାଗଲା । କେନ୍ଦ୍ର ସରକାରଙ୍କ ନିଷ୍ପତ୍ତି ଅନୁଯାୟୀ ରାଜ୍ୟର ସମସ୍ତ ଜିଲ୍ଲାରେ ଜିଲ୍ଲା ଶିକ୍ଷା କେନ୍ଦ୍ର (ଡି: ଆଇ: ସି:) ପ୍ରତିଷ୍ଠା କରାଗଲା ।

ସମସ୍ତ ଅନୁଷ୍ଠାନ ବାତାବରଣ ଯୋଗୁ କେବଳ ଏହି ଯୋଜନା କାଳରେ ୬୦୦୦ରୁ ଅଧିକ କ୍ଷୁଦ୍ର ଶିଳ୍ପ ପ୍ରତିଷ୍ଠା ହୋଇ ପାରିଥିଲା । ପଞ୍ଚମ ଯୋଜନା ଶେଷ ସୁଦ୍ଧା ରାଜ୍ୟରେ ୯,୧୧୯ ଗୋଟି କ୍ଷୁଦ୍ର ଶିଳ୍ପ ପ୍ରତିଷ୍ଠା ହୋଇ ପ୍ରାୟ ୬୮୯୫-୫୪ ଲକ୍ଷ ଟଙ୍କା ପୁଞ୍ଜି ବିନିଯୋଗ କରାଯାଇ ଥିଲା । ମୋଟ ୭୫,୭୯୮ ଜଣଙ୍କୁ ଶିଳ୍ପ ସଂସ୍ଥାପନକର୍ତ୍ତା ନିଯୁକ୍ତି ଦିଆଯାଇ ଥିଲା ।

ଷଷ୍ଠ ଯୋଜନା କାଳରେ ରାଜ୍ୟ ସରକାର ଏକ ନୂଆ ଶିଳ୍ପ ନୀତି ୧୯୮୦ ପ୍ରଣୟନ କରି ଆହୁରି ଅଧିକ ପ୍ରୋତ୍ସାହନ ଯୋଗାଇ ଦେବା ପାଇଁ ପ୍ରତିଶ୍ରୁତିବଦ୍ଧ ହୋଇ ଥିଲେ । ଫଳରେ ରାଜ୍ୟରେ କେବଳ ଏହି ଯୋଜନା କାଳରେ ୧୪,୩୧୮ ଗୋଟି କ୍ଷୁଦ୍ର ଶିଳ୍ପ ସଂସ୍ଥା ପ୍ରତିଷ୍ଠା ହୋଇ ୧୩,୩୫୨-୧୧ ଲକ୍ଷ ଟଙ୍କା ପୁଞ୍ଜି ବିନିଯୋଗ ହୋଇଥିଲା ଏବଂ ୧,୦୬,୨୯୩ ଜଣଙ୍କୁ ନିଯୁକ୍ତି ଦିଆ ଯାଇଥିଲା ।

ରାଜ୍ୟ ସରକାରଙ୍କ ଅଧିକ ଆକର୍ଷଣୀୟ ଶିଳ୍ପନୀତି ୧୯୮୬ ଦ୍ଵାରା ଆରମ୍ଭ ହୋଇ ଅନ୍ୟ ରାଜ୍ୟରୁ ଶିଳ୍ପୋଦ୍ୟୋଗୀମାନେ ଓଡ଼ିଶାକୁ ଆସିବାକୁ ଲାଗିଲେ । ଫଳରେ ସପ୍ତମ ଯୋଜନା କାଳରେ ୧୨,୪୦୮ ଗୋଟି କ୍ଷୁଦ୍ରଶିଳ୍ପ ପ୍ରତିଷ୍ଠା ହୋଇ ୨୩,୩୦୯-୨୫ ଲକ୍ଷ ଟଙ୍କା ପୁଞ୍ଜି ବିନିଯୋଗ ହୋଇ ପାରିଥିଲା ଏବଂ ପ୍ରାୟ ୮୩,୧୯୫ ଜଣଙ୍କୁ ନିଯୁକ୍ତି ଦିଆଯାଇ ପାରିଥିଲା ।

ରାଜ୍ୟରେ ଶିଳ୍ପର ପ୍ରସାର ପାଇଁ ରାଜ୍ୟ ସରକାର ଅନେକଗୁଡ଼ିଏ ଶିଳ୍ପନୀତି ଘୋଷଣା କରି ଖୁଲିଛନ୍ତି । ସେଗୁଡ଼ିକ ହେଲା-ଶିଳ୍ପନୀତି-୧୯୮୯, ଶିଳ୍ପନୀତି-୧୯୯୨ ଏବଂ ଶିଳ୍ପନୀତି-୧୯୯୬ । ରାଜ୍ୟରେ ଶିଳ୍ପୋଦ୍ୟୋଗୀମାନଙ୍କୁ ଦେବା ଯୋଗାଇ ଦେବା ପାଇଁ ସରକାର ବିଭିନ୍ନ ନିଗମ ଓ ବିଭାଗମାନ

ପ୍ରତିଷ୍ଠା କରିଛନ୍ତି । ସେଗୁଡ଼ିକ ମଧ୍ୟରେ ଜିଲ୍ଲା ଶିଳ୍ପ କେନ୍ଦ୍ର, ରାଜ୍ୟ ଅର୍ଥ ନିଗମ, ଓଡ଼ିଶା କ୍ଷୁଦ୍ର ଶିଳ୍ପ ନିଗମ, ବୟନ ଶିଳ୍ପ ନିର୍ଦ୍ଦେଶାଳୟ, ରଞ୍ଜନୀ ଓ ବଜାର ନିର୍ଦ୍ଦେଶାଳୟ (ଇ.ପି.ଏମ୍.), ଖଣି ଓ ଭୂତତ୍ତ୍ଵ ନିର୍ଦ୍ଦେଶାଳୟ, ଖଣି ନିଗମ, ଶିଳ୍ପ ଡିଭିଜନ୍ ଉନ୍ନୟନ ନିଗମ (ଇଡିକୋ), ଶିଳ୍ପ ବିକାଶ ଓ ପୁଞ୍ଜି ବିନିଯୋଗ ନିଗମ (ଇପିକଲ୍), ହସ୍ତଶିଳ୍ପ ନିଗମ, ହସ୍ତ ଓ କୁଟୀର ଶିଳ୍ପ ନିର୍ଦ୍ଦେଶାଳୟ ଓ ଶିଳ୍ପ ନିର୍ଦ୍ଦେଶାଳୟ ଅନ୍ୟତମ । ସମସ୍ତ ପ୍ରକାର ପ୍ରୋତ୍ସାହନର ଫଳ ସ୍ଵରୂପ ରାଜ୍ୟରେ ୧୯୯୭-୯୮ ଆର୍ଥିକ ବର୍ଷ ଶେଷ ସୁଦ୍ଧା ୫୫,୮୭୩ ଗୋଟି କ୍ଷୁଦ୍ରଶିଳ୍ପ ପ୍ରତିଷ୍ଠା ହୋଇ ୧,୦୪,୧୩୨-୦୨ ଲକ୍ଷ ଟଙ୍କା ପୁଞ୍ଜି ବିନିଯୋଗ କରାଯାଇ ପାରିଛି ଏବଂ ୩,୮୨,୦୯୯ ଜଣଙ୍କୁ ନିଯୁକ୍ତି ଦିଆଯାଇ ପାରିଛି ।

ରାଜ୍ୟ ସରକାରଙ୍କ ଶିଳ୍ପନୀତି ୧୯୯୬ ବର୍ଷମାନ ବଳବତ୍ତର ରହିଛି । ଏହି ଶିଳ୍ପ ନୀତି ଅଧୀନରେ ପୁଞ୍ଜି ବିନିଯୋଗ ଅନୁଦାନ (ସବ୍‌ସିଡି), ବିକ୍ରିକର ଛାଡ଼, ବିଦ୍ୟୁତ୍ ଗୁଞ୍ଜ ଛାଡ଼, ପତ୍ୟ କର ଛାଡ଼ ଓ ସୁବିଧା ଦରରେ ଜମି ଯୋଗାଣ ଇତ୍ୟାଦି ପ୍ରୋତ୍ସାହନମାନ ଘୋଷଣା କରାଯାଇଛି । ରାଜ୍ୟରେ ଆହୁରି ଅନେକ କ୍ଷୁଦ୍ର ଶିଳ୍ପ ପ୍ରତିଷ୍ଠାର ସହାୟନା ରହିଛି । ଆମର ଶିକ୍ଷିତ ବେକାର ସ୍ଵରୂପ ଯୁବତୀମାନେ ଶିଳ୍ପ ପ୍ରତିଷ୍ଠା ପାଇଁ ଆଗ୍ରହ ପ୍ରକାଶ କଲେ ନିଜେ ଆସ-ନିଯୁକ୍ତି ପାଇବା ସହ ବହୁ ଲୋକଙ୍କୁ ନିଯୁକ୍ତି ଦେଇ ପାରିବେ ଏବଂ ରାଜ୍ୟର ମୁକ୍ତ ପିଲା ଆୟ ବୃଦ୍ଧି କରି ପାରିବେ, ଏଥିରେ ତିନେ ମାତ୍ର ସନ୍ଦେହ ନାହିଁ ।

ପରିସ୍ଵର (ଗଣ),
ପିଆ ଶିଳ୍ପ କେନ୍ଦ୍ର,
ଉତ୍କଳଗଡ଼, ଭୁବନେଶ୍ଵର

ଚାଷୀଙ୍କୁ ଉତ୍ତମ ସୁବିଧା ପାଇଁ ରାଜ୍ୟରେ ବିଷାକ୍ କ୍ରେଡିଟ୍ କାର୍ଡ ପ୍ରଚଳନ

କୃଷିକ ଉଚ୍ଚ ଉତ୍ପାଦନ ରାଜ୍ୟର ସମସ୍ତ କୃଷିକର ସମବାୟ ସମିତିରେ ବିଷାକ୍ କ୍ରେଡିଟ୍ କାର୍ଡ ରାଜ୍ୟ ସମବାୟ ବ୍ୟାଙ୍କ ପକ୍ଷରୁ ପ୍ରଚଳନ କରାଯାଇ ଉଚ୍ଚ ଉତ୍ପାଦ ପଦ୍ଧତିକୁ ସରଳ କରାଯାଇଅଛି । ଏହି କ୍ରେଡିଟ୍ କାର୍ଡ ପ୍ରାମାଣ୍ୟରେ ଦାୟିତ୍ଵ କରୁଥିବା ସମସ୍ତ ସେବା ସମବାୟ ସମିତି, ବୃଦ୍ଧବ୍ୟାଧିକ ବହୁମୁଖୀ କୃଷି ସମବାୟ ସମିତି ଓ ଅନ୍ୟାନ୍ୟ ସେବା ସମିତିର ସଭ୍ୟମାନଙ୍କୁ ପ୍ରଦାନ କରାଯାଇଅଛି । ଚାଷ ପାଇଁ ଆବଶ୍ୟକ ସମସ୍ତ ପ୍ରକାର ଉତ୍ତମ, ରାସାୟନିକ ସାର, ବିହନ, ପୋକମଲା ଦାମାଦ କୃଷି ଯନ୍ତ୍ରପାତି, ଚକସେବକ ପାଇଁ ପଂପ, ପାୟାଉଟିଭର, ପଟ୍ଟାକାଷ, ରୋପାକନ ଏବଂ ଅନ୍ୟାନ୍ୟ ଆନୁଷ୍ଠାନିକ ଧରା ପାଇଁ ମାଧ୍ୟମ ଓ ଦାୟିତ୍ଵିଆଦି ଉଚ୍ଚ ଏହି କାର୍ଡ ମାଧ୍ୟମରେ ମିଳିପାରିବ । କ୍ରେଡିଟ୍ କାର୍ଡର ସମୟସୀମା ଏକାଦିକ୍ରମେ ତିନି ବର୍ଷ ହୋଇଥିବାରୁ କିଛି ଅନୁସାରେ ଉତ୍ତମ ପରିଶୋଧ କରୁଥିଲେ ପ୍ରତ୍ୟେକ ବର୍ଷ ଖରିଦ୍ ଏବଂ ଉଚ୍ଚ ଉତ୍ପାଦେ ନୂଆ ଉତ୍ତମ ପାଇଁ ମଂଜୁରୀ ଆବଶ୍ୟକ ପଡିବ ନାହିଁ ।

ବିଷାକ୍ କ୍ରେଡିଟ୍ କାର୍ଡ ବ୍ୟତୀତ ସମବାୟ ସମିତିର ସଭ୍ୟମାନଙ୍କୁ ଚେକ୍ ବହି ମଧ୍ୟ ଯୋଗାଇ ଦିଆଯିବ । ଏଣିକି ଏହି ଚେକ୍ ବହି ବ୍ୟବହାର କରି ସଭ୍ୟମାନେ ଯେକୌଣସି ସମୟରେ ଉତ୍ତମ ସୁଧି ପ୍ରମାଣ୍ୟ ଉତ୍ତମ ନେଇ ପାରିବେ । ଚେକ୍ ଯେଉଁ ଚାଷୀ ରାଜମାନେ ଏପର୍ଯ୍ୟନ୍ତ ସମିତିର ସଭ୍ୟ ହୋଇ ନାହାନ୍ତି, ସେମାନେ ମାତ୍ର ଉତ୍ତମ ବ୍ୟବହାର କରି ନାହାନ୍ତି ସେମାନେ ମଧ୍ୟ ଉଚ୍ଚ ଚାଷ ପାଇଁ ସମିତିରେ ଉତ୍ତମ ମଂଜୁରୀ ପାଇଁ ଆବେଦନ କରିବା ଆବଶ୍ୟକ । ପୂର୍ବରୁ ନେଇଥିବା ଉତ୍ତମ ଶୁଦ୍ଧାପ କରିଥିଲେ ଚାଷୀ ଶାସ୍ତ୍ର ପରିଶୋଧ କଲେ ଉଚ୍ଚ ଚାଷ ପାଇଁ ଏହି ବ୍ୟବସାୟେ ନୂଆ ଉତ୍ତମ ଦେବା ପାଇଁ ବ୍ୟବସାୟ କରାଯାଇଛି ବୋଲି ରାଜ୍ୟ ସମବାୟ ବ୍ୟାଙ୍କ ସ୍ଵପ୍ନକୁ ପୂରଣ ।

କାଶ୍ମୀର ସମସ୍ୟା-ଏକ ଆହ୍ୱାନ

ଡଃ କରୁଣାକର ବିଶୋଇ

୧୯୪୭ ମସିହାରେ ଆମ ଦେଶ ସ୍ୱାଧୀନତା ଲାଭ କଲେ ମଧ୍ୟ ଅଖଣ୍ଡ ଭାରତ ହୋଇ ରହିଲା ନାହିଁ । ବହୁ ପୂର୍ବରୁ ହିନ୍ଦୁ ଓ ମୁସଲମାନମାନଙ୍କ ମଧ୍ୟରେ ବିଷ ମଞ୍ଜି ଇଂରେଜ ଶାସକମାନଙ୍କ ଦ୍ୱାରା ପୋତି ଦିଆଯାଇଥିଲା । ଫଳରେ ଅଖଣ୍ଡ ଭାରତ 'ଭାରତ' ଓ 'ପାକିସ୍ତାନ' ମଧ୍ୟରେ ଦୁଇଟି ଦେଶରେ ପରିଣତ ହେଲା । ଅବଶ୍ୟ ଉଚ୍ଚନିଷ୍ପନ୍ନ ଚର୍ଚ୍ଚିତ୍ୱ କ୍ଷମତାରେ ଥିଲେ ଆହୁରି କିଛି ବର୍ଷ ଆମକୁ ଇଂରେଜମାନଙ୍କ ଦାସତ୍ୱ ସ୍ୱୀକାର କରିବାକୁ ପଡ଼ିଥାନ୍ତା ।

ସ୍ୱାଧୀନତା ଲାଭ ପରେ ସରକାର ସସିଧାନ ପ୍ରଶାସନ ଓ ଦେଶୀୟ ରାଜ୍ୟମାନଙ୍କୁ ଏକତ୍ର କରି ଭାରତ ସହିତ ମିଶାଇବା କାର୍ଯ୍ୟ ହାତକୁ ନେଇଥିଲେ । ୧୯୫୦ ମସିହା ଜାନୁଆରୀ ୨୬ ତାରିଖରେ ଭାରତ ଏକ ସାଧାରଣତନ୍ତ୍ରରେ ପରିଣତ ହୋଇଥିଲା । ଲୌହମାନବ ଓ ତଦାନୀତନ ଉପ-ପ୍ରଧାନମନ୍ତ୍ରୀ ସର୍ବଜିତ ସିଂହପାଲ ପଟେଲ ଦେଶପ୍ରୀତିରେ ଉଦ୍‌ଭୁକ୍ତ ହୋଇ ଦେଶୀୟ ରାଜ୍ୟ ଏକତ୍ରୀକରଣ କରିଥିଲେ । ୨୨୪ଟି ରାଜ୍ୟ ମଧ୍ୟରୁ ୧୦ଟି ପାକିସ୍ତାନ ସହ ଓ ୨୧୨ଟି ଭାରତ ସହ ମିଶିଥିଲେ । ଆଉ ଦୁଇଟି ରାଜ୍ୟ ହାଇଦ୍ରାବାଦ, ଜାମ୍ମୁ ଓ କାଶ୍ମୀର ପ୍ରଥମେ କେଉଁଥିରେ ମିଶି ନଥିଲେ । କାଶ୍ମୀରର ରାଜା ହିନ୍ଦୁ ଥିଲେ । କିନ୍ତୁ ପ୍ରଜାମାନେ ମୁଖ୍ୟତଃ ମୁସଲମାନ । ହାଇଦ୍ରାବାଦ ନିଜାମ୍ ଥିଲେ ମୁସଲମାନ ଓ ଜନସାଧାରଣ ହିନ୍ଦୁ ଥିଲେ । ସ୍ୱାଧୀନତା ପୂର୍ବରୁ ଭାରତର ବଡ଼ ଲାଟ୍ ମାଉଜ୍‌ବେଝନ ଏହି ଦୁଇ ରାଜ୍ୟକୁ ଭାରତ ଓ ପାକିସ୍ତାନରେ ମିଶିବାକୁ ବାଧ୍ୟ ନକରି ଥିଲେ । ରହି ବର୍ଷେ ପର୍ଯ୍ୟନ୍ତ ପରିଚ୍ଛିନ୍ନ ଅନୁଧ୍ୟାନ କରିବାକୁ ସୁବିଧା ଦେଇଥିଲେ ଓ ନିଶ୍ଚୟ ରୁଚି ସ୍ୱାକ୍ଷର କରିଥିଲେ । ବର୍ଷକ ମଧ୍ୟରେ ହାଇଦ୍ରାବାଦ ଭାରତରେ ମିଶି ଯାଇଥିଲା । କିନ୍ତୁ ବିଖଣ୍ଡିତ ହେବାର ଦୁଇମାସ ମଧ୍ୟରେ ୧୯୪୭ ଅକ୍ଟୋବର ମାସରେ କାଶ୍ମୀରକୁ ଜବରଦସ୍ତ ତାଙ୍କ ଦେଶରେ ମିଶାଇ ଦେବାଲାଗି ପାକିସ୍ତାନ ସୁଦ୍ଧ ଘୋଷଣା କରିଥିଲା । କାଶ୍ମୀର ରାଜା ହରିସିଂ ପାକିସ୍ତାନର ଆବମାନରେ ଆତଙ୍କିତ ହୋଇ ଭାରତର ସାହାଯ୍ୟ ପ୍ରାର୍ଥନା କରିଥିଲେ । ଭାରତର ହସ୍ତକ୍ଷେପ ଫଳରେ ଆବମାନ ବନ୍ଦ ରହିଲେ ମଧ୍ୟ, ଭାରତର ଦୂରଦର୍ଶିତା ଅଭାବ ରହିଲା ଭଳି ମନେହୁଏ । ସେହି ପ୍ରୟୋଗରେ ଭାରତରେ କାଶ୍ମୀରକୁ ମିଶାଇ ଦିଆଯାଇ ପାରିଥାନ୍ତା କିନ୍ତୁ ତତ୍କାଳୀନ ପ୍ରଧାନମନ୍ତ୍ରୀ

ଜବାହରଲାଲ୍ ନେହେରୁ ଲୋକମତ ଜରିଆରେ ଶେଷ ନିଷ୍ପତ୍ତି ନିଆଯିବା ଘୋଷଣା କରିଥିଲେ । ଦ୍ୱିତୀୟ ଭୁଲ୍ ଭାରତର ହେଲା ମହାସାଗାନ୍ଧୀଙ୍କ ପରାମର୍ଶରେ ଆନ୍ତର୍ଜାତିକ ପଞ୍ଚାୟତ ଜାତିସଂଘର ଦ୍ୱାରକ୍ଷ ହେବା ଓ ୧୯୪୯ ମସିହା ଜାନୁଆରୀ ୧ ତାରିଖରେ ଭାରତ ଓ ପାକିସ୍ତାନ ମଧ୍ୟରେ ସୁଦ୍ଧ ବିରତି ସ୍ୱାକ୍ଷର କରିବା । ଅଖଣ୍ଡ ଭାରତର ଅଂଶ ବିଶେଷ ରୂପେ କାଶ୍ମୀର ସମସ୍ୟାକୁ ଆନ୍ତର୍ଜାତିକ କ୍ଷତ୍ରକୁ ନେବାର କିଛି ଆବଶ୍ୟକତା ନଥିଲା । ମୁସଲମାନ ସଂଖ୍ୟାଧିକ କାଶ୍ମୀର ପାକିସ୍ତାନରେ ମିଶିବାର କିଛି ସୁଚ୍ଛି ନାହିଁ । ବର୍ତ୍ତମାନ ଭାରତର ମୁସଲମାନ ସଂଖ୍ୟା ପ୍ରାୟ କୋଡ଼ିଏ କୋଟି ବା ଜନ ସଂଖ୍ୟାର ଏକ ପଞ୍ଚମାଂଶ । ସେମାନେ ଭାରତର ଏକ ପଞ୍ଚମାଂଶ ଭୂଖଣ୍ଡ ଦାବୀ କରି ଏକ ସ୍ୱାଧୀନ ରାଜ୍ୟ ଗଠନ କରିବା ଯାହା କାଶ୍ମୀରକୁ ଧର୍ମ ଦୁଷ୍ଟିରୁ ପାକିସ୍ତାନରେ ମିଶାଇବା ସେହିଭଳି ହେବ ।

୧୯୭୨ରେ ଭାରତ ଓ ପାକିସ୍ତାନ ମଧ୍ୟରେ "ସିମିଲା ରାଜିନାମା" ସ୍ୱାକ୍ଷରିତ ହୋଇଥିଲା । ସେହି ଅନୁସାରେ କାଶ୍ମୀର ପ୍ରଶ୍ନ ଭାରତ ଓ ପାକିସ୍ତାନର ଏକ ଆଭ୍ୟନ୍ତରୀଣ ବ୍ୟାପାର । ଦୁଇଦେଶ ମଧ୍ୟରେ ଆପୋଷ ଆଲୋଚନା ମାଧ୍ୟମରେ କାଶ୍ମୀର ସମସ୍ୟା ସମାଧାନ କରିବା କଥା । କିନ୍ତୁ ପାକିସ୍ତାନ ବର୍ତ୍ତମାନ ତାହାକୁ ମାନିବାକୁ ରାଜି ନୁହେଁ । ଥରକୁ ଥର ଜାତିସଂଘରେ ପାକିସ୍ତାନ ସମସ୍ୟା ଉଚ୍ଛାପନ କରିବା ବାସ୍ତବିକ୍ ନିନ୍ଦନୀୟ । ଏପରିକି ରାଷ୍ଟ୍ରପତି ବିଲ୍ ଟ୍ରିଝନ୍ ପରାସରେ ପଶି ମଙ୍ଗଳାବାର କରିବା ଭଳି ଜାତିସଂଘ ଓ ଏହି ସମସ୍ୟାର ସମାଧାନ କରିବାକୁ ହକ୍‌ଦାର ବୋଲି ଘୋଷଣା କରିଛନ୍ତି । ଏହା ତାଙ୍କର ପାକିସ୍ତାନକୁ ଅନ୍ଧ ଭାବରେ ସମର୍ଥନ କରିବା ଏକ ସାମ୍ରାଜ୍ୟବାଦୀ ମନୋଭାବର ପରିରୂପକ । କାଶ୍ମୀର ପାକିସ୍ତାନର ଏକ ଅଂଶ ବିଶେଷ ହୋଇଗଲେ ରାଷ୍ଟ୍ର ଗୋଷ୍ଠୀ ଦୁଷ୍ଟିରୁ ପାକିସ୍ତାନ ଆନେରିକା ଗୋଷ୍ଠୀର ଓ ଆନେରିକାଠାରୁ ବହୁ ପରିମାଣରେ ରଣୀ ହୋଇ ରହିବ । ମୁଝରାସ୍ତ୍ର-ଆନେରିକା ସେଠାରେ ଏକ ସାମରିକ ସାତୀ ପ୍ରତିଷ୍ଠା କରି ସମସ୍ତ ଏସିଆ ଭୂଖଣ୍ଡକୁ ତାହାର ପଦାନତ କରି ରଖିବା ହେଲା ଟ୍ରିଝନ୍‌ଙ୍କ ଉଦ୍ଦିଷ୍ଟି ଉଦ୍ଦେଶ୍ୟ । ଇରାକ୍ ଉପରେ ମୁଝରାସ୍ତ୍ର ଆନେରିକା ଆକ୍ଷେପମୂଳକ ଭାବରେ ଆବମାନ କରିବାକୁ ପ୍ରଥୁବୀର ଅଧିକାଂଶ ଦେଶ ନାପସନ୍ଦ କରିଛନ୍ତି । ତାହା ସହିତ ବ୍ରିଟେନ୍‌ର ଯୋଗଦାନ ରାଷ୍ଟ୍ର ଗୋଷ୍ଠୀ ଓ ସାମ୍ରାଜ୍ୟବାଦୀ ମନୋଭାବର ପରିରୂପକ । ସେମାନଙ୍କ ଆବମାନ ନିନ୍ଦସ୍ୱ । କାରଣ

ଜାତିପଦର ସେତେବାରୀ ନେନେରାକୁ କୋଟି ଆନନ୍ଦ ଏହାକୁ ମଧ୍ୟ ନିନ୍ଦା କରିଛନ୍ତି । କୋଟି ଆନନ୍ଦଙ୍କ ଭାଷଣରୁ ଏହି ଆକମ୍ପଣ ଜାତିପଦର ବିନା ଅନୁମୋଦନରେ ହୋଇଛି ; ଏହା ପରିସ୍କାର ଜଣାପଡୁଛି ।

୧୯୪୯ ମସିହା ଜାନୁଆରୀ ପହିଲାଠାରୁ ଯୁଦ୍ଧ ବିରତି ସୀମାରେଖା ପ୍ରଚ୍ଛତ ନିୟନ୍ତ୍ରଣରେଖା ରୂପେ ଚିହ୍ନଟ ହୋଇ ଆସିଛି । ସୈଧାନ ସେହି ସମୟରେ ପ୍ରଣୀତ ହେଉଥିଲା । ତେଣୁ ସୈଧାନର ୩୭୦ ଧାରାରେ କାଶ୍ମୀର ମିଶ୍ରଣ ରୂଡ଼ାନ୍ତ ନୁହେଁ ବୋଲି ଦର୍ଶାଯାଇଛି । ରାଜା ହରିସିଂ ଭାରତ ସହିତ ମିଶି ଯିବାକୁ ଚାହୁଁଥିଲେ । ତାଙ୍କ ଇଚ୍ଛାକୁ ଭାରତ ଗପେକ୍ଷା କରି ଗତ ୫୦ ବର୍ଷ ହେଲା ଅସୁବିଧାର ସମ୍ମୁଖୀନ ହୋଇଛି । ଦୁଇ ଦେଶ ମଧ୍ୟ ଛଳରେ ପୁଣି ଯୋଜନା ଆଜାଦ୍ କାଶ୍ମୀର ବର୍ତ୍ତମାନ ଭାରତ/ପାକିସ୍ତାନର ସୀମାରେଖା ଭାବେ ଆନ୍ତର୍ଜାତିକ ସ୍ତରରେ ସ୍ୱୀକୃତ । କାଶ୍ମୀର ଭାରତର ଅଂଶ ବିଶେଷ ଭାବେ ରହିଥିଲେ ମଧ୍ୟ ଆଜାଦ୍ କାଶ୍ମୀର ଭାରତ ବିସ୍ତା ପାକିସ୍ତାନ କାହାର ନିୟନ୍ତ୍ରଣ ମଧ୍ୟରେ ନାହିଁ । ପାକିସ୍ତାନକୁ ଏହା ଅଧିକ ସୁହାଉଛି ।

ବହୁବର୍ଷ ଧରି ପାକିସ୍ତାନ ଧର୍ମତ୍ତମ ପ୍ରସ୍ତର ଚଳେଇବା, ଗୋଇନାମାନଙ୍କୁ ଭାରତକୁ ପ୍ରେରଣ କରି ଗୋଇନାଳ ପୁଣି କରିବା କାର୍ଯ୍ୟ ଚଳେଇ ଆସିଛି । ନିକଟ ଅତୀତରେ ଅଯୋଧ୍ୟାରେ ଗମ ମନ୍ଦିର ସମସ୍ୟା ପଛରେ ପାକିସ୍ତାନର ହାତ ଥିଲା । ଭାରତର ବିଭିନ୍ନ ସ୍ଥାନରେ ହିନ୍ଦୁ, ମୁସଲମାନଙ୍କ ମଧ୍ୟରେ ବିଭେଦ ପୁଣି

କରିବା, କାଶ୍ମୀରରେ ଉଗ୍ରପନ୍ଥୀ ପୁଣି କରିବା ଓ ସେମାନଙ୍କୁ ସାମୟିକ ପ୍ରଶିକ୍ଷଣ ସହ ଅସ୍ତ୍ରଶସ୍ତ୍ରରେ ସଜ୍ଜିତ କରିବାରେ ପାକିସ୍ତାନ କୋଟି କୋଟି ଟଙ୍କା ବ୍ୟୟ କରି ଆସୁଛି । ଏହା ଯୁଦ୍ଧରାଶ୍ଟ୍ର ଆମେରିକାକୁ ଜଗାଇଲେ ମଧ୍ୟ ଜାଣିଶୁଣି ଆଖୁବୁଜି ଦେଉଛି । କାରଣ ରାଷ୍ଟ୍ରରୋଷୀ ଦୁଷ୍ଟିରୁ ଓ ଯୁଦ୍ଧ ପରଜ୍ଞାନ ବିହୀନ କରିବା ନିମିତ୍ତ ଯୁଦ୍ଧରାଶ୍ଟ୍ର ଆମେରିକା ପାଇଁ ପାକିସ୍ତାନ ଏକ ପ୍ରଶସ୍ତ କ୍ଷେତ୍ର ।

ଧର୍ମ ନିରପେକ୍ଷ ରାଷ୍ଟ୍ର ଭାବରେ ଶାନ୍ତିପୂର୍ଣ୍ଣ ସହାବସ୍ଥାନ ପାଇଁ ହିନ୍ଦୁ-ମୁସଲମାନଙ୍କ ମଧ୍ୟରେ ବିଛି ଅସୁବିଧା ପରିଲକ୍ଷିତ ହୁଏ ନାହିଁ । ସେମାନେ ବହୁ ଭାବରେ ବସବାସ କରନ୍ତି । ପ୍ରତ୍ୟେକ ପ୍ରତ୍ୟେକଙ୍କର ଭାଇ ଭାଇ ହୋଇ ଚଳନ୍ତି । କିନ୍ତୁ କେତେକ ପୁଣିମେସ୍ ମୁସଲମାନ ନେତା ପାକିସ୍ତାନ ଓ ବଙ୍ଗଳାଦେଶର ପ୍ରରୋଚନାରେ ଭାରତରେ ଶାନ୍ତିରକ୍ଷା କରାଇ ଦେବା ଚାହୁଁନ୍ତି ନାହିଁ । ଏହି ନ୍ୟକ୍ଷତ୍ରୀ ନେତାମାନଙ୍କୁ ପ୍ରତିହତ କରିବାକୁ ପଡ଼ିବ । ଆମର ସୁଦୃଢ଼ ବୈଦେଶିକ ନୀତି ମାଧ୍ୟମରେ ପୁଥିବୀର ବିଭିନ୍ନ ରାଷ୍ଟ୍ରକୁ କାଶ୍ମୀର ମିଶ୍ରଣ ଏକ ଆଭ୍ୟନ୍ତରୀଣ ସମସ୍ୟା ଭାବେ ଧାରଣା ଦେବାକୁ ହେବ । ଜାତିପଦରୁ କାଶ୍ମୀର ପ୍ରଶ୍ନ ଉଠେଇ ଆଣିବା ଦରକାର । ଆଜାଦ୍ କାଶ୍ମୀରକୁ ଭାରତରେ ମିଶାଇ "ସିମଳା ଗାଢ଼ିନାମା" ଅନୁସାରେ ଆଲୋଚନା ମାଧ୍ୟମରେ ଏହି ସମସ୍ୟାର ସମାଧାନ କରିବାକୁ ପଡ଼ିବ ।

ବ୍ୟୁତ୍ପନ୍ନ,
ପଢ଼ିଆ ଗାନ୍ଧୀ ପଂଗ୍ରହାକ୍ଷୟ, ଭୁବନେଶ୍ୱର

ବିଭିନ୍ନ ଦାରିଦ୍ର୍ୟ ଦୂରୀକରଣ ଯୋଜନାରେ ୩୧୮ କୋଟି ୨୦ ଲକ୍ଷରୁ ଊର୍ଦ୍ଧ୍ୱ ଟଙ୍କା ବ୍ୟୟ

ରାଜ୍ୟରେ କାର୍ଯ୍ୟକାରୀ ହେଉଥିବା ବିଭିନ୍ନ ଦାରିଦ୍ର୍ୟ ଦୂରୀକରଣ ଯୋଜନାରେ ଦ୍ୱିତୀୟ ବର୍ଷରେ ଗତ ଡିସେମ୍ବର ମାସ ଶେଷ ସୁଦ୍ଧା ୩୧୮ କୋଟି ୨୦ ଲକ୍ଷ ୪୩ ହଜାର ଟଙ୍କା ବିନିଯୋଗ କରାଯାଇଛି ବୋଲି ପଞ୍ଚାୟତିରାଜ ବିଭାଗ ସୂଚନା ଜଣାଯାଇଛି ।

ସେଥିମଧ୍ୟରୁ ଟଙ୍କାହର ଗୋଟିକାର ଯୋଜନାରେ ୯୩ କୋଟି ୧୧ ଲକ୍ଷ ୦୬ ହଜାର ଟଙ୍କା ଏବଂ ମିଶ୍ରିତ ପ୍ରତିଶ୍ରୁତି ଯୋଜନାରେ (ଇ.ଏ.ଏସ୍) ରେ ୧୦୮ କୋଟି ୬୦ ଲକ୍ଷ ୦୭ ହଜାର ଟଙ୍କା ବିନିଯୋଗ କରାଯାଇ ସମୁଦାୟ ୪ କୋଟି ୧୨ ଲକ୍ଷ ୮୮ ହଜାର ଟଙ୍କା ବିବସ୍ତ ସୃଷ୍ଟି କରାଯାଇଛି । ସେହିପରି ଇନ୍ଦିରା ସ୍ମୃତିକଳମାନଙ୍କୁ ଯୋଗାଇ ଦିଆଯାଇଛି ଏବଂ ମିଶ୍ରିତ ଦୁପ ଯୋଜନା ମାଧ୍ୟମରେ ୧୮ କୋଟି ୭୫ ଲକ୍ଷ ୪୯ ହଜାର ଟଙ୍କା ବିନିଯୋଗ କରାଯାଇ ୬୭ ୨୬ଟି ସେଟକୃତ ଖନନ କରାଯାଇଛି । ଇନ୍ଦ୍ର ସମୟ ମଧ୍ୟରେ କଟାପଟା ଯୋଜନାରେ ୨୧୮ଟି ସୁଇଚ୍ଚୁ ମିନିମା କରାଯାଇ ଏ ବାବଦରେ ୩ କୋଟି ୪୬ ଲକ୍ଷ ୫୦ ହଜାର ଟଙ୍କା ବ୍ୟୟ କରାଯାଇଛି ଏବଂ ସମନ୍ୱିତ ସ୍ତ୍ରୀମା ଲକ୍ଷ୍ମଣ କାର୍ଯ୍ୟକ୍ରମ (ଆଇ.ଆର୍.ଡି.ପି)ରେ ୩୫ କୋଟି ୨୦ ଲକ୍ଷ ୮୬ ହଜାର ଟଙ୍କା ବ୍ୟୟରେ ୪୫,୪୮୫ ଲକ୍ଷ ପରିଗଣ କରାଯାଇଛି । ବ୍ରାଉଜିଙ୍ଗ୍ ଯୋଜନା ଅର୍ଗର୍ଗ ବିଭିନ୍ନ କାର୍ଯ୍ୟକ୍ରମରେ ୫୯୮୦ ଲକ୍ଷ ଯୁକ୍ତକୁ ତାଲିମ ପ୍ରଦାନ କରାଯାଇ ଏ ବାବଦରେ ୨ କୋଟି ୩୬ ଲକ୍ଷ ୮୭ ହଜାର ଟଙ୍କା ବ୍ୟୟ କରାଯାଇଛି । ସେହିପରି ୫୨୬୨ ଲକ୍ଷକୁ ଚୁକ୍ତିକର ପ୍ରଦାନ କରାଯାଇ ଏ ବାବଦରେ ୯୧ ଲକ୍ଷ ୪୬ ହଜାର ଟଙ୍କା ଖର୍ଚ୍ଚ କରାଯାଇଛି ଏବଂ ଫ୍ଲୋଡ୍ରା ଯୋଜନା ମାଧ୍ୟମରେ ୧୦୧୨ଟି ସ୍ତ୍ରୀମା ମନ୍ଦିରା ଗୋଷ୍ଠୀ କେନ୍ଦ୍ର ସ୍ଥାପନ କରାଯାଇ ଏଥିପାଇଁ ୨ କୋଟି ୩୩ ଲକ୍ଷ ୪୭ ହଜାର ଟଙ୍କା ବିନିଯୋଗ କରାଯାଇଛି ବୋଲି ବିଭାଗୀୟ ସୂଚନା ପ୍ରଦାନ ।

ସୁନ୍ଦରଗଡ଼ ଜିଲ୍ଲାରେ ସାକ୍ଷରତା ଓ ସାକ୍ଷରୋତ୍ତର କାର୍ଯ୍ୟକ୍ରମ

ଶ୍ରୀ ଜୟମଣି ମହାଲିକ

୧୯୬୫ ମସିହା ସେପ୍ଟେମ୍ବର ୮ ତାରିଖ ତେହେରାନଠାରେ ପ୍ରଥମ ବିଭିନ୍ନ ଦେଶର ଶିକ୍ଷାବିତ୍ତମାନଙ୍କର ଏକ ସମ୍ମିଳନୀ ହୋଇଥିଲା । ଆନ୍ତର୍ଜାତିକ ସ୍ତରରେ ପ୍ରଥମ ଥର ଲାଗି ସମଗ୍ର ବିଶ୍ୱର ନିରକ୍ଷରତାଜନିତ ସମସ୍ୟା ଏଠାରେ ଆଲୋଚନା ହୋଇଥିଲା । ସେହି ଦିନଠାରୁ ସାରା ବିଶ୍ୱରେ ନିରକ୍ଷରତା ଦୂର କରିବାଲାଗି ନାନା ପ୍ରକାର ପ୍ରଚେଷ୍ଟା ଚାଲି ଆସିଛି ।

ଆମ ଦେଶ ଭାରତ ଏକ ବିକାଶଶୀଳ ରାଷ୍ଟ୍ର ଓ ଜନସଂଖ୍ୟା ଦୁଃଖିରୁ ପ୍ରଥମ ବିକାଶ କ୍ରମରେ ରାଷ୍ଟ୍ର । ଆମ ଦେଶର ସମସ୍ତ ନାଗରିକଙ୍କୁ ପ୍ରାଥମିକ ଶିକ୍ଷା ଦେବା ପାଇଁ ଉଦ୍ୟମ ଜାରି ରହିଛି । ୧୯୯୧ ଜନଗଣନା ଅନୁଯାୟୀ ଆମ ଦେଶର ଶତକଡ଼ା ୪୮ ଭାଗ ଲୋକ ନିରକ୍ଷର, ତନ୍ମଧ୍ୟରୁ ୬୫ ଭାଗ ମହିଳା ଅଟନ୍ତି । ଏହି ବିରାଟ ସମସ୍ୟା କେବଳ ସରକାରୀ ଉଦ୍ୟମରେ ସମାଧାନ ହେବା ସମ୍ଭବ ନୁହେଁ । ତେଣୁ ୧୯୮୮ ମସିହା ମେ ୫ ତାରିଖରୁ ଜାତୀୟ ସାକ୍ଷରତା ମିଶନ ଗଢ଼ାଯାଇ ସମସ୍ତଙ୍କ ସହଯୋଗରେ ଏକ ଗଣ ଅଭିଯାନ ଭାବରେ ସାକ୍ଷରତା କାର୍ଯ୍ୟକ୍ରମକୁ ଗ୍ରହଣ କରାଯାଇଛି ଏବଂ ସମାଜର ସବୁ ଶ୍ରେଣୀର ଲୋକଙ୍କ ସହଯୋଗରେ ଏହି କାର୍ଯ୍ୟକ୍ରମ ଭାରତରେ ଆଗେଇବାରେ ଲାଗିଛି ।

ଜାତୀୟ ସାକ୍ଷରତା ମିଶନର ସ୍ୱୀକୃତି ଫଳେ ଓଡ଼ିଶାର ପ୍ରଥମ ଜିଲ୍ଲା ଭାବେ ସୁନ୍ଦରଗଡ଼ ଜିଲ୍ଲାରେ ସମ୍ପୂର୍ଣ୍ଣ ସାକ୍ଷରତା ଅଭିଯାନ କାର୍ଯ୍ୟକ୍ରମ ହାତକୁ ନିଆଗଲା । ଆଦିବାସୀ ଅଧିକାଂଶ ବର୍ଗସାହାଯ୍ୟ ଦେବା ସୁନ୍ଦରଗଡ଼ ଜିଲ୍ଲାର ସମସ୍ତ ଅଧିବାସୀଙ୍କୁ ସାକ୍ଷର କରିବାର ମହାନ ଲକ୍ଷ୍ୟ ନେଇ ଜିଲ୍ଲାରେ ୧୯୯୦ ମସିହାରୁ ସାକ୍ଷରତା କାର୍ଯ୍ୟକ୍ରମ ଆରମ୍ଭ କରାଗଲା । ଏହି ଅଭିଯାନର ପୂର୍ବନକ୍ଷ ଥିଲା "ସବୁଜ ସାକ୍ଷର ସୁନ୍ଦରଗଡ଼" । ଉତ୍ତମ କେନ୍ଦ୍ର ଓ ରାଜ୍ୟ ସରକାରଙ୍କ ସମ୍ମତି, ଅନୁଦାନ ଏବଂ ସହଯୋଗରେ ଜିଲ୍ଲାର ପ୍ରତ୍ୟେକ ଗ୍ରାମାଞ୍ଚଳଠାରୁ ନେଇ ସୌରାଞ୍ଚଳ ପର୍ଯ୍ୟନ୍ତ ସର୍ବତ୍ର ଏହି କାର୍ଯ୍ୟକ୍ରମ ଦ୍ରୁତ ଗତିରେ ଆଗେଇ ଚାଲିଲା । ପ୍ରଥମ ପର୍ଯ୍ୟାୟରେ ଜିଲ୍ଲାରେ ଥିବା ନିରକ୍ଷରମାନଙ୍କୁ ଚିହ୍ନଟ କରିବା ନିମନ୍ତେ ପଦକ୍ଷେପ ଗ୍ରହଣ କରାଗଲା । ସାକ୍ଷରତା କାର୍ଯ୍ୟକ୍ରମରେ କେବଳ ୯ ବର୍ଷଠାରୁ ୪୫ ବର୍ଷ ବୟସ ସୀମା ମଧ୍ୟରେ ଥିବା ନିରକ୍ଷରମାନଙ୍କୁ ସାକ୍ଷର କରିବା ପାଇଁ ରାଷ୍ଟ୍ରୀୟ ସାକ୍ଷରତା ମିଶନର ନିର୍ଦ୍ଦେଶନାମା ଥିବା ଯୋଗୁଁ କେବଳ ସେହି ବୟସ ସୀମା ମଧ୍ୟରେ ଥିବା ଲୋକଙ୍କୁ ଚିହ୍ନଟ କରାଯାଇଥିଲା । ଏହାର ଫଳାଫଳ ସ୍ୱରୂପ ଜିଲ୍ଲାରେ ମୋଟ ୩,୨୫,୨୩୫ ଜଣ ନିରକ୍ଷର ୧୧,୩୦,୭୧୬ ଜଣ ପୁରୁଷ

ଏବଂ ୧,୯୪,୯୧୯ ଜଣ ମହିଳା ଥିବାର ଜଣାଗଲା । ନିରକ୍ଷର ବ୍ୟକ୍ତିଙ୍କୁ ଚିହ୍ନଟ କରିବାର ଏହି ଗୁରୁ ଦାୟିତ୍ୱକୁ ବହନ କରିଥିଲେ ଜିଲ୍ଲାରେ ଥିବା ସମସ୍ତ ପ୍ରାଥମିକ ବିଦ୍ୟାଳୟଗୁଡ଼ିକର ଶିକ୍ଷକମାନେ ।

ଜନସାଧାରଣଙ୍କ ମନରେ ପାଠର ମହତ୍ୱ ଏବଂ ଉପାଦେୟତା ସମ୍ବନ୍ଧରେ ଜାଗରଣ ସୃଷ୍ଟି କରିବା ନିମନ୍ତେ ବିଭିନ୍ନ ମାଧ୍ୟମ ସାହାଯ୍ୟରେ ପ୍ରଚେଷ୍ଟା କରାଗଲା । ଶିକ୍ଷାର ପରିବେଶ ସୃଷ୍ଟି ନିମନ୍ତେ ପ୍ରତ୍ୟେକ ଗାଁରେ ସଭା ସମିତିମାନ କରାଗଲା । ପ୍ରାଚୀର ପତ୍ର, ବିଜ୍ଞାପନ, ପାଲା, ଦାସବାଠିଆ, ଲୋକନୃତ୍ୟ ଆଦି ସହ ବିଭିନ୍ନ ସାଂସ୍କୃତିକ କାର୍ଯ୍ୟକ୍ରମ ପରିବେଷଣ କରାଯାଇଥିଲା । ଭାରତ ଜ୍ଞାନ ବିଜ୍ଞାନ ସମିତି ଦ୍ୱାରା ପଥପ୍ରାନ୍ତ ନାଟକ ଏବଂ ଲୋକଙ୍କ ମନରୁ କୁସଂସ୍କାର ଏବଂ ଅନ୍ଧ ବିଶ୍ୱାସ ଏଡ଼ାଇବା ପାଇଁ ଯାଥା ଆଦି କାର୍ଯ୍ୟକ୍ରମ ପରିବେଷଣ ମଧ୍ୟ ସାକ୍ଷରତା କାର୍ଯ୍ୟକ୍ରମ ପାଇଁ ପରିବେଶ ସୃଷ୍ଟି କରିବାରେ ବେଶ୍ ସହାୟକ ହୋଇ ପାରିଥିଲା । ଏତଦ୍ ବ୍ୟତୀତ ପଦଯାଗ, ସାଇକେଲ ର୍ୟାଲି, ମାନବ ଶୁଖିଳ ର୍ୟାଲି, ସାକ୍ଷରତା ସପ୍ତାହୀୟ ଝିଡ଼ାତର୍କ ପ୍ରତିଯୋଗିତା ଇତ୍ୟାଦି ଏଥି ନିମନ୍ତେ କରାଯାଇଥିଲା ।

ନିରକ୍ଷର ବ୍ୟକ୍ତିଙ୍କୁ ଶିକ୍ଷାଦାନ ନିମନ୍ତେ କାର୍ଯ୍ୟ ସୁପରିଚାଳନା ଏବଂ ତଦାରଖ ଇତ୍ୟାଦି କାର୍ଯ୍ୟ ସମ୍ପାଦନ କରିବା ନିମନ୍ତେ ବିଭିନ୍ନ ପ୍ରଶିକ୍ଷଣ ଦିଆଯାଇଥିଲା । ମାଷ୍ଟର ଟ୍ରେନିଂ ପୁଞ୍ଜ୍ୟ ସାଧନ କର୍ମୀ, ସଂଯୋଜକ ଏବଂ ସାକ୍ଷରତା କର୍ମୀଙ୍କ ପ୍ରଶିକ୍ଷଣ ପରେ ଶିକ୍ଷାଦାନ କେନ୍ଦ୍ରମାନ ଖୋଲା ଯାଇଥିଲା । ପ୍ରତ୍ୟେକ କେନ୍ଦ୍ରରେ ଅନ୍ତର୍ଭୁକ୍ତ କରାଯାଇଥିବା ସମସ୍ତ ନିରକ୍ଷରଙ୍କ ନିମନ୍ତେ ପଠନ ଓ ଲିଖନ ସାମଗ୍ରୀମାନ ଯୋଗାଇ ଦିଆଯାଇ ଥିଲା । ୧୯୯୧ ମସିହା ଅପ୍ରେଲ ପହିଲାକୁ "ଅକ୍ଷର ଦାନ ଦିବସ" ରୂପେ ପାଳିତ କରି ସେହି ଦିନଠାରୁ ସାକ୍ଷରତା କାର୍ଯ୍ୟକ୍ରମରେ ଶିକ୍ଷାଦାନ ଆରମ୍ଭ ହୋଇଥିଲା । ସରକାରୀ କର୍ମଚାରୀଙ୍କ ସମେତ ମୋଟ ୩୧,୨୨୭ ଜଣ ସାକ୍ଷରତା କର୍ମୀ, ୩,୦୮୫ ଜଣ ସାଧନ କର୍ମୀ ଏବଂ ୬୫୬ ଜଣ ପୁଞ୍ଜ୍ୟ ସାଧନ କର୍ମୀ ଏହି ମହାନ କାର୍ଯ୍ୟରେ ସହଯୋଗ କରିଥିଲେ । ଏତଦ୍ ବ୍ୟତୀତ ବିଭିନ୍ନ ସ୍ୱେଚ୍ଛାସେବୀ ଅନୁଷ୍ଠାନ, ଯୁବକ ସଂଘ, ମହିଳା ସମିତି ଇତ୍ୟାଦିଙ୍କ ଉନ୍ମିଳ ସାକ୍ଷରତା କାର୍ଯ୍ୟକ୍ରମରେ ବିଛି କମ୍ ନଥିଲା । ସମ୍ପୂର୍ଣ୍ଣ ସାକ୍ଷରତା କାର୍ଯ୍ୟକ୍ରମ

(TLC) ସମ୍ପନ୍ନ ହୋଇଥିଲା । ୧୯୯୨ ମସିହା ଜୁନ୍ ମାସରେ ଏହି କାର୍ଯ୍ୟକ୍ରମର ଅନ୍ତର୍ଭୁକ୍ତ କରାଯାଇଥିବା ୩୨୫,୨୩୫ ଜଣ ନିରକ୍ଷରଙ୍କ ମଧ୍ୟରୁ ୧,୫୧,୩୯୩ ଜଣ ସାକ୍ଷରତା କାର୍ଯ୍ୟକ୍ରମରେ ବ୍ୟବହୃତ "ଆମକଥା" ପୁସ୍ତକର ପ୍ରଥମ, ଦ୍ୱିତୀୟ ଓ ତୃତୀୟ ଭାଗ ପଢ଼ିବା କ୍ଷମିତ ହୋଇଥିଲେ, ଯାହାର ପରିମାଣ ଶତକଡ଼ା ୪୬-୫ ଏବଂ ଏମାନଙ୍କୁ ନବସାକ୍ଷର ବୋଲି କୁହାଗଲା । ଏତଦ୍ୱ୍ୟତୀତ ୬୮,୩୮୮ ଜଣ "ଆମକଥା" ଦ୍ୱିତୀୟ ଭାଗ ଏବଂ ୬୦,୦୨୯ ଜଣ ପ୍ରଥମ ଭାଗ ପଢ଼ିବା କ୍ଷମିତ ଅର୍ଥ ସାକ୍ଷର ଭାବରେ ପରିଚିତ ହୋଇଥିଲେ ।

ନବ ସାକ୍ଷରଙ୍କର ଶିକ୍ଷାର ମାନ ବଢ଼ାଇବା, ସେମାନଙ୍କୁ ବିଭିନ୍ନ ପ୍ରକାର ଉନ୍ନତିମୂଳକ କାର୍ଯ୍ୟର ଶିକ୍ଷାଦାନ ଦେବା ଏବଂ ମୁଖ୍ୟତଃ ତାଙ୍କୁ ନିରକ୍ଷର ଶିକ୍ଷା ଯୋଗାଇବା ସଙ୍ଗେ ସଙ୍ଗେ ଅର୍ଥ ସାକ୍ଷରଙ୍କୁ ସାକ୍ଷର କରିବା ନିମନ୍ତେ ସାକ୍ଷରତା ଦ୍ୱିତୀୟ ପର୍ଯ୍ୟୟ କାର୍ଯ୍ୟକ୍ରମ (Post Literacy Campaign) ଜିଲ୍ଲାରେ ଆରମ୍ଭ କରିବା ନିମନ୍ତେ ଗାନ୍ଧୀୟ ସାକ୍ଷରତା ମିଶନ ଅନୁମତି ଦେଇଥିଲେ । ୧୯୯୩ ମସିହା ମାର୍ଚ୍ଚ ୨୫ ତାରିଖ ଦିନ ଜିଲ୍ଲାରେ ସାକ୍ଷରତା ପରବର୍ତ୍ତୀ ବା ଉତ୍ତର ସାକ୍ଷରତା କାର୍ଯ୍ୟକ୍ରମ ଉଦ୍ଘାଟିତ ହୋଇଥିଲା । ଏହାର ମୂଳ ଲକ୍ଷ୍ୟ ଯେ କେବଳ ନବ ସାକ୍ଷରଙ୍କୁ ନିରକ୍ଷର ଶିକ୍ଷାଦାନ ଦେବା ସେତିକି ନୁହେଁ ବରଂ ସେମାନଙ୍କୁ ପରକାରଙ୍କ ବିଭିନ୍ନ ଆୟକାରୀ ଯୋଜନା ସମ୍ପର୍କରେ ପ୍ରଚାର ଦେବା, ପରିବେଶ ସୁରକ୍ଷା, ବନ ପୁରକ୍ଷା ବିଷୟରେ ସଚେତନ କରିବା, ବିଭିନ୍ନ ଆୟକାରୀ ଧନାମୂଳକ ଯୋଜନାରେ ସଂଗୃହଣ କରିବା ଇତ୍ୟାଦି ।

ଏହି କାର୍ଯ୍ୟକ୍ରମ ନିମନ୍ତେ ସମଗ୍ର ଜିଲ୍ଲାର ବିଭିନ୍ନ ସ୍ଥାନରେ ୪୫୨ ଗୋଟି ପାଠାଗାର ଖୋଲାଯାଇଥିଲା । ପ୍ରତିଟି ପାଠାଗାରରେ ଆବଶ୍ୟକୀୟ ଉପକରଣଗୁଡ଼ିକ ସହିତ ନବସାକ୍ଷରଙ୍କ ନିମନ୍ତେ ସାକ୍ଷରତା ପରବର୍ତ୍ତୀ ପାଠ୍ୟ ପୁସ୍ତକ "ଆମ ସଂସାର", ବିଭିନ୍ନ ପ୍ରକାର ଶିକ୍ଷଣୀୟ ପାଠ୍ୟ ପୁସ୍ତକ, ଗଛ ବହି, ମନୋରଞ୍ଜନ ପତ୍ରିକା ଆଦି ଯୋଗାଇ ଦିଆଯାଇଛି । ଦୈନିକ ଖବର କାଗଜ ତଥା ଜିଲ୍ଲା ସାକ୍ଷରତା ସମିତି ଦ୍ୱାରା ପ୍ରକାଶିତ ମାସିକ ପତ୍ରିକା "ବିକାଶ" ନବ ସାକ୍ଷରମାନଙ୍କ ପଠନ ରୁଚିରେ ବେଶ୍ ପ୍ରଭାବ ପକାଇଥିଲା । ଏହି କେନ୍ଦ୍ରଗୁଡ଼ିକୁ ଜନ ବିକାଶ କେନ୍ଦ୍ର ନାମରେ ନାମିତ କରାଗଲା । ଏହି ପ୍ରତିଟି କେନ୍ଦ୍ର ପରିଚାଳନା ନିମନ୍ତେ ଦୁଇଜଣ ଲେଖାଏଁ ଜଣେ

ପୁରୁଷ ଏବଂ ଜଣେ ମହିଳା) ସ୍ୱେଚ୍ଛାସେବୀ କାର୍ଯ୍ୟରତ ଥିଲେ । ତିନି/ଚାରି ଗୋଟି ଜନ ବିକାଶ କେନ୍ଦ୍ରକୁ ନେଇ ଗୋଟିଏ ଲେଖାଏଁ ସାକ୍ଷରତା ନିୟନ୍ତ୍ରଣ କକ୍ଷ ଖୋଲାଯାଇଥିଲା । ଏହି ନିୟନ୍ତ୍ରଣ କକ୍ଷରେ ଜଣେ ଲେଖାଏଁ ସଂଯୋଜକ କାର୍ଯ୍ୟ ତୁଲାଉଥିଲେ । ମୁଖ୍ୟତଃ ଜନ ବିକାଶ କେନ୍ଦ୍ରଗୁଡ଼ିକରେ ଥିବା ସ୍ୱେଚ୍ଛାସେବୀମାନଙ୍କର କାର୍ଯ୍ୟ ନିରୀକ୍ଷଣ କରିବା ଦାୟିତ୍ୱରେ ସେ ନିଯୋଜିତ ଥିଲେ । ପ୍ରତିଟି ବୁକ ଅଧୀନରେ ଥିବା ଜନ ବିକାଶ କେନ୍ଦ୍ର ଏବଂ ସାକ୍ଷରତା ନିୟନ୍ତ୍ରଣ କକ୍ଷଗୁଡ଼ିକରେ କାର୍ଯ୍ୟ କରୁଥିବା ସ୍ୱେଚ୍ଛାସେବୀଙ୍କ କାର୍ଯ୍ୟ ତଦାରଖ ତଥା ଜିଲ୍ଲା ସାକ୍ଷରତା ସମିତି ସହ ସମନ୍ୱୟ ରକ୍ଷା କରି ବିଭିନ୍ନ ରିପୋର୍ଟ ପଠାଇବା ତଥା ଅନ୍ୟାନ୍ୟ କାର୍ଯ୍ୟଗୁଡ଼ିକ ତୁଲାାଇବା ନିମନ୍ତେ ପ୍ରତି ବୁକ୍ରେ ଜଣେ ଲେଖାଏଁ ପୁଣି ସମୟ ସ୍ୱେଚ୍ଛାସେବୀ କାର୍ଯ୍ୟ କରୁଥିଲେ । ସମସ୍ତ ସ୍ୱେଚ୍ଛାସେବୀ, ସରକାରୀ କର୍ମଚାରୀ, ବିଭିନ୍ନ ଅଣ ଆନୁଷ୍ଠାନିକ କେନ୍ଦ୍ର, ଯୁବକ ସଂଘ, ମହିଳା ସମିତି ଇତ୍ୟାଦିଙ୍କ ପୁଣି ସହଯୋଗ ସଙ୍ଗେ ଏହି କାର୍ଯ୍ୟକ୍ରମ ସଫଳତାର ସହ ଆଗେଇବାରେ ଲାଗିଲା । ସୁନ୍ଦରଗଡ଼ ଜିଲ୍ଲାରେ ବର୍ତ୍ତମାନ ନବସାକ୍ଷର ତଥା ସାକ୍ଷରତା କାର୍ଯ୍ୟକ୍ରମରେ ଉପକୃତ ହୋଇଥିବା ପୁରୁଷ ଓ ମହିଳାମାନଙ୍କୁ ବିଭିନ୍ନ ଜନ ହିତକର ତଥା ଦାରିଦ୍ର୍ୟ ଦୂରୀକରଣ ଯୋଜନା ସଫଳରେ ସଚେତନ କରିବା ପାଇଁ ପଦକ୍ଷେପ ଗ୍ରହଣ କରାଯାଉଛି । ଗ୍ରାମାଞ୍ଚଳରେ ସରକାରଙ୍କ ତରଫରୁ କାର୍ଯ୍ୟକାରୀ ହେଉଥିବା ବିଭିନ୍ନ କାର୍ଯ୍ୟକ୍ରମରେ ସେମାନେ ଯେପରି ନିଜକୁ ନିଯୋଜିତ କରି କାର୍ଯ୍ୟକ୍ରମକୁ ସଫଳ କରାଇ ପାରିବେ ସେ ସଫଳରେ ମଧ୍ୟ ତାଙ୍କୁ ବିଭିନ୍ନ ପର୍ଯ୍ୟାୟରେ ଏକତ୍ରିତ କରି ତାଲିମ ପ୍ରଦାନ କରାଯାଉଛି ।

ଆଦିବାସୀ ଅଧ୍ୟୁଷିତ ଏହି ସୁନ୍ଦରଗଡ଼ ଜିଲ୍ଲା ଓଡ଼ିଶାର ପ୍ରଥମ ଜିଲ୍ଲା ଭାବେ ସାକ୍ଷରତା କାର୍ଯ୍ୟକ୍ରମକୁ ହାତକୁ ନେଇ ଏକ ଆଦର୍ଶ ପୁସ୍ତକ କରିଛି । ଜିଲ୍ଲାର ସମସ୍ତ ସ୍ୱେଚ୍ଛାସେବୀ ଅନୁଷ୍ଠାନର କର୍ମଚାରୀ, ଯୁବକ ସଂଘ, ମହିଳା ସମିତି ସର୍ବୋପରି ଜନସାଧାରଣଙ୍କ ପ୍ରଚେଷ୍ଟାରେ ଏହି କାର୍ଯ୍ୟକ୍ରମ ସଫଳ ହୋଇପାରିଛି ।

ଜିଲ୍ଲା ପୁରମ୍ମ ଓ ଛୋଟ ସମ୍ପର୍କ ଅଧିକାରୀ,
ସୁନ୍ଦରଗଡ଼

ସର୍ବୋଚ୍ଚ ନ୍ୟାୟାଳୟର ମୁଖ୍ୟ ବିଚାରପତି-ଡଃ ଆନନ୍ଦ

ଶ୍ରୀ ସୁବାସ ମହତାବ

ଭାରତ ସଂସଦର ବିବେଚନା ରୂପେ ପ୍ରବାହିତ-ଆଇନ ପ୍ରଣୟନ ସଂସ୍ଥା, ଶାସନ ସଂସ୍ଥା ଓ ନ୍ୟାୟ ପ୍ରଦାନକାରୀ ସଂସ୍ଥା । ଏହି ସଂସ୍ଥାତ୍ମକ ପରମ୍ପରାରୁ ପ୍ରଥକ ଓ ପରସ୍ପର ସ୍ୱାଧୀନ ଭାବେ କାର୍ଯ୍ୟରତ । ଏହି ସଂସ୍ଥାମାନଙ୍କ ମଧ୍ୟରେ ବିଚାର ସଂସ୍ଥା ସର୍ବୋଚ୍ଚ ନିୟନ୍ତ୍ରଣ । ସମସ୍ତ ପ୍ରକଳିତ ଆଇନ ସଠିକଭାବେ ବିଶ୍ଳେଷଣ କରି ଅର୍ଥ ଦେବା ଏବଂ ତଦନୁସାରେ ସଂସଦର ଅନୁମୋଦିତ ନ୍ୟାୟ ପ୍ରଦାନ କରିବା ଓ ସର୍ବୋଚ୍ଚ ବିଧିଗଣକାରୀ ସାବିତ୍ରୀନ ମାନବୀୟ ସଂକଳ୍ପକୁ ରୂପ ଦେବା ଏହାର ମହତ୍ତ୍ୱପୂର୍ଣ୍ଣ ଦିଗର ପରିଚୟ ଦେଇଥାଏ । ଭାରତବର୍ଷରେ ପୁସ୍ତିକୋର୍ଟ ବିଚାର ବିଭାଗର ଶ୍ରେଷ୍ଠ ନ୍ୟାୟାଳୟ ଓ ଏହାର ମୁଖ୍ୟବିଚାରପତି ହୋଇଛନ୍ତି ବିଚାର ବିଭାଗର ସର୍ବୋଚ୍ଚ କର୍ତ୍ତାପାର ।

ଭାରତର ସ୍ୱାଧୀନତା ପ୍ରାପ୍ତିରୁ ଆଜିପୁଣ୍ୟ ୨୮ ଜଣ ବ୍ୟକ୍ତି ମୁଖ୍ୟ ବିଚାରପତି ଆସନ ଅଳଂକୃତ କରିଛନ୍ତି । ଏହି ପବିତ୍ର ଆସନରେ ଡଃ ଆନନ୍ଦ ସେନ ଆନନ୍ଦ ୨୯ ଜନ ମୁଖ୍ୟ ବିଚାରପତି ରୂପେ ଅଧିଷ୍ଠିତ ହୋଇଛନ୍ତି ।

ଡଃ ଆନନ୍ଦ ସେନ ଆନନ୍ଦ ଜାମୁ-କାଶ୍ମୀର ରାଜ୍ୟରେ ୧୯୩୬ ମସିହା ନଭେମ୍ବର ୧ ତାରିଖରେ ଜନ୍ମଗ୍ରହଣ କରିଥିଲେ । ତାଙ୍କର ପିତା ବୀରସେନ ଆନନ୍ଦ ବ୍ୟବସାୟୀ ଥିଲେ । ୧୯୫୮ ମସିହାରେ ସେ ଜାମୁକାଶ୍ମୀର ବିଶ୍ୱବିଦ୍ୟାଳୟରୁ ବି. ଏ. ପାସ କରିଥିଲେ । ଛାତ୍ରାବସ୍ଥାରେ ସେ ଜାମୁକାଶ୍ମୀର ବିଶ୍ୱବିଦ୍ୟାଳୟର ଛାତ୍ର ପରିଷଦର ସଭାପତି ରୂପେ ନିର୍ବାଚିତ ହୋଇଥିଲେ । ତା'ପରେ ଲକ୍ଷ୍ନୋ ବିଶ୍ୱବିଦ୍ୟାଳୟରେ ଆଇନରେ ଅଧ୍ୟୟନ କରିଥିଲେ । ସେଠାରୁ ସେ ଲକ୍ଷ୍ନୁ ଯାଇ ରାଜ୍ୟ ଗୋଷ୍ଠୀର ରାଜ୍ୟମାନଙ୍କ ସଂସଦର ବ୍ୟବସ୍ଥା ଉପରେ ଗବେଷଣା କରି ୧୯୬୩ରେ ଡକ୍ଟରେଟ ଉପାଧି ପାଇଥିଲେ । ୧୯୬୪ରେ ଲକ୍ଷ୍ନୁରୁ ବାରିଷ୍ଟରୀ ପାସକରି ସୁଦେଶ ପ୍ରତ୍ୟାବର୍ତ୍ତନ ପରେ ଡକ୍ଟିଗଡ଼ଠାରେ ରହି ପଞ୍ଜାବ ଓ ହରିୟାନା ହାଇକୋର୍ଟର ତତ୍କାଳୀନ ସୁନାମଧନ୍ୟ ଆଡ଼ଭୋକେଟ କୁଳଦୀପ ସିଂହଙ୍କ ଅଧୀନରେ ଆଇନ ବ୍ୟବସାୟ ଆରମ୍ଭ କରିଥିଲେ । ସୁସ୍ଥକାଳ ମଧ୍ୟରେ ନିଜର କର୍ତ୍ତବ୍ୟ ପରାୟଣତା, ବ୍ୟବସାୟିକ ପାରଦର୍ଶିତା ଓ ଉତ୍ତମ ଗୁଣବିଶିଷ୍ଟତା ପାଇଁ ସେ କୁଳଦୀପ ସିଂହଙ୍କର ଅତି ପ୍ରିୟତମ ହୋଇ ପାରିଥିଲେ । ପରବର୍ତ୍ତୀ କାଳରେ କୁଳଦୀପ ସିଂହ ପୁସ୍ତିକୋର୍ଟର ନ୍ୟାୟାଧୀଶ ହୋଇଥିଲେ । ଡଃ ଆନନ୍ଦ

ତାଙ୍କର ପ୍ରୟୋଗ୍ୟ ଶିକ୍ଷ୍ୟ ହିସାବରେ ପ୍ରଥମେ ୩୮ ବର୍ଷ ବୟସରେ ଜାମୁକାଶ୍ମୀର ହାଇକୋର୍ଟର ବିଚାରପତି ଭାବେ ୧୯୬୫ ମସିହାରେ ନିଯୁକ୍ତି ପାଇଥିଲେ ଏବଂ ୧୯୭୬ ମସିହାରେ ଉଚ୍ଚ ହାଇକୋର୍ଟର ଜ୍ଞାୟୀ ବିଚାରପତି ହେଲେ । ୧୯୮୫ ମସିହାରେ ଜାମୁ-କାଶ୍ମୀର ହାଇକୋର୍ଟର ପ୍ରଧାନ ବିଚାରପତି ଆସନ ଅଳଂକୃତ କରିଥିଲେ । ସେଠାରୁ ୧୯୮୯ ମସିହାରେ ମାନ୍ଦ୍ରଜ ହାଇକୋର୍ଟର ମୁଖ୍ୟ ବିଚାରପତି ରୂପେ ନିଯୁକ୍ତି ପାଇଥିଲେ । ତା'ର ଦୁଇବର୍ଷ ପରେ ୧୯୯୧ ମସିହାରେ ସେ ପୁସ୍ତିକୋର୍ଟର ବିଚାରପତି ରୂପେ ନିଯୁକ୍ତି ପାଇ ବହୁ ଗୁରୁତ୍ୱପୂର୍ଣ୍ଣ ମୋକଦ୍ଦମାଗୁଡ଼ିକର ସମାଧାନ କରି ବିଚାର ବିଭାଗ ପାଇଁ ନୂତନ ଦିଗ୍‌ବର୍ଦ୍ଧନ ପୁଷ୍ଟି କରି ପାରିଥିଲେ ।

୧୯୯୮ ମସିହା ସେପ୍ଟେମ୍ବର ମାସ ୧୩ ତାରିଖରେ ପ୍ରଧାନ ବିଚାରପତି ଜଷ୍ଟିସ ପୁଣ୍ଡିକ ଅବସର ପରେ ଭାରତର ଗାନ୍ଧିପତିଙ୍କ ଦ୍ୱାରା ଅଜ୍ଞୋବର ମାସ ୧୦ ତାରିଖରୁ ସେ ମୁଖ୍ୟ ବିଚାରପତି ଦାୟିତ୍ୱ ଗ୍ରହଣ କରିଛନ୍ତି । ୨୦୦୧ ମସିହା ସେପ୍ଟେମ୍ବର ମାସ ୧ ତାରିଖ ପର୍ଯ୍ୟନ୍ତ ସେ ଏହି ଆସନରେ ରହି ଅବସର ଗ୍ରହଣ କରିବେ ।

ସେ ନିଜର ବାଗବତ୍ୟ, ନିଷ୍ପକ୍ଷ ବିଚାରଧାରା, ସୁନନ୍ଦରାଜି ସମ୍ପନ୍ନ ପ୍ରଗତିଶୀଳ ଦକ୍ଷତା ଓ କଠୋର ବିଚାର ଧାରା ପାଇଁ ପ୍ରସିଦ୍ଧିତ । ନିଜର ସାମ୍ପାଦନିକ ଦକ୍ଷତା ପାଇଁ ସେ ୧୯୯୬ ମସିହାଠାରୁ International Institute of Human Rights Societyର ସଭାପତି ରୂପେ କାର୍ଯ୍ୟ କରୁଛନ୍ତି । ସେ ବର୍ତ୍ତମାନ ଭାରତର ନାତୀୟ ଆଇନ ସେବା ସଂସ୍ଥାର କାର୍ଯ୍ୟକାରୀ ସଭାପତି ଅଛନ୍ତି । ପ୍ରଥମ ଭାରତୀୟ ହିସାବରେ ଲକ୍ଷ୍ନୁର ଇନର ଟେମୋଲ (Enner Temole)କୁ ସମ୍ମାନଜନକ ସଭ୍ୟ ରୂପେ ମନୋନୀତ ହୋଇଛନ୍ତି ଓ ୧୯୯୭ଠାରୁ ଲକ୍ଷ୍ନୁ ବିଶ୍ୱବିଦ୍ୟାଳୟର ଫେଲୋସିପ ପାଇଛନ୍ତି ।

ସେ ଜାମୁକାଶ୍ମୀର ରାଜ୍ୟର ସଂସଦର ଉପରେ ଏକ ସମାଲୋଚନାପୁସ୍ତକ ପୁସ୍ତକ ପ୍ରଣୟନ କରିଛନ୍ତି । ୧୯୯୧ରୁ ୧୯୯୮ ମଧ୍ୟରେ ପୁସ୍ତିକୋର୍ଟର ନ୍ୟାୟାଧୀନ ରୂପେ ତାଙ୍କର ପ୍ରଦତ୍ତ ବହୁ ସୁଗାଢ଼କାରୀ ବିଚାରଧାରା ଓ ନିଷ୍ପତ୍ତି ପାଇଁ ସେ ପ୍ରଖ୍ୟାତ ହୋଇ ପାରିଛନ୍ତି । ତନ୍ମଧ୍ୟରୁ କେତେକ ବିଚାର ଦୁଷ୍ପାତ୍ତ ନିମ୍ନରେ ଦିଆଗଲା ।

୧୯୯୬ ମସିହାରେ ଜଷ୍ଟିସ ଆନନ୍ଦ ଡି. କେ. ବସୁ ମାମଲାର ଏକ ରାୟରେ ପୋଲିସ ନିର୍ଯ୍ୟାତନାର ସମୀକ୍ଷା କରି କୌଣସି ଆସାନୀକୁ ପୋଲିସ ଶିରଫ କରିବା ପୂର୍ବରୁ କି କି ସର୍ତ୍ତମାନ

ପାଳନ କରିବ, ତାହା ହୁଏତ ଭାବେ ନିର୍ଦ୍ଦାୟକ କରିଛନ୍ତି । ଏହି ନିୟମଗୁଡ଼ିକ ଚେଲିଜିନନ ଓ ଅନ୍ୟାନ୍ୟ ଗଣନାଧିକାରୀ ଅତୀତରେ ପ୍ରସ୍ତୁତ କରାଯାଇ ଜନ ସଚେତନତା ପୁଷ୍ଟି କରାଯାଇଛି ।

ସେହିପରି କେନ୍ଦ୍ର ସିଂ ବନାମ ପଞ୍ଚାବ ରାଜ୍ୟ ମାମଲାରେ ୭ ଜଣ ଆପାମୀଙ୍କ ବିରୁଦ୍ଧରେ ପୋଲିସର ମାଗାଧିକାରୀଙ୍କ ନ୍ୟାୟପୂର୍ଣ୍ଣ ଆନୁମୋଦନ ବିରୁଦ୍ଧକ ମନ ବଦଳି ଉଠିଥିଲା । ଯାହା ଫଳରେ ସେ ଉକ୍ତ କେସ୍‌ରେ କ୍ଷତିପୂରଣ ଦେବାକୁ ଆଦେଶ ଦେଇ ଓ କ୍ଷତିପୂରଣ ଟଙ୍କା ଦିଗ୍ରହ ପୋଲିସ ଅଫିସରଙ୍କର ବ୍ୟକ୍ତିଗତ ଆୟରୁ ଭରଣା କରିବା ପାଇଁ ଆଦେଶ ଦେଇଥିଲେ ।

ଅନ୍ୟ ଏକ ପୁରାତନକାରୀ ଏମ୍. ସି. ମେହେଟା ବନାମ ଭାରତ ସରକାର ମାମଲାରେ ପରିବେଶ ବିଧାନକୁ ବିଦ୍ୟାଳୟ ମହାବିଦ୍ୟାଳୟ ଓ ବିଶ୍ୱବିଦ୍ୟାଳୟ କ୍ଷତରେ ପାଠ୍ୟକ୍ରମ ଭାବେ ଗ୍ରହଣ କରି ଜନ ସଚେତନା ପୁଷ୍ଟି କରିବା ପାଇଁ ନିର୍ଦ୍ଦେଶ ଦେଇଛନ୍ତି ।

ପ୍ରଚଳିତ ଭାରତୀୟ ସମାଜରେ ଏକ ବ୍ୟାଧି ରୂପେ ଦେଖା ଦେଖାଯିବା ଯୋଗୁକଳନିତ ପୁରୁଷ ପାଇଁ ସେ କେ: ବାଳପୁତ୍ରମାନଙ୍କୁ ବନାମ ଆନ୍ତ୍ର ରାଜ୍ୟ ମାମଲାରେ ଏପରି ଅପରାଧୀମାନଙ୍କ ପ୍ରତି କଠୋର ଦଣ୍ଡ ବ୍ୟବସ୍ଥା ସହ ଏହି ମାମଲାଗୁଡ଼ିକରେ କୋର୍ଟ ମନୋଭାବ ପ୍ରଦର୍ଶନ ନ କରିବାକୁ ନିମ୍ନ ଅନୁରୋଧମାନଙ୍କୁ ନିର୍ଦ୍ଦେଶ ଦେଇଛନ୍ତି ।

ସେହିପରି ପଞ୍ଚାବ ସରକାର ବନାମ ଗୁରୁମିତ୍ ସିଂହ କେସ୍‌ରେ ଯୌନ ବ୍ୟଭିଚାର ଉପରେ ତାଙ୍କର ଏକ ଗୁରୁତ୍ୱପୂର୍ଣ୍ଣ ରାୟ ଥିଲା । ନାରୀ ମର୍ଯ୍ୟାଦାକୁ ରକ୍ଷା କରିବାକୁ ଯାଇ ଏପରି ମାମଲାଗୁଡ଼ିକ ନିଷ୍ପତ୍ତ କାମେରାରେ ଓ ସମ୍ପର୍କ ହେଲେ ନାରୀ ବିଶ୍ୱରପତିମାନଙ୍କ ଦ୍ୱାରା ଗୁଣାଣି ହେବାକୁ ନିର୍ଦ୍ଦେଶ ଦେବା ପାଥେ ପାଥେ ଏହି ମାମଲାରେ ଏତଲା ଜନିତ ବିଳମ୍ବକୁ ସହାହୁତ୍ତ ସହକାରେ ବିଶ୍ୱର କରିବାକୁ ନିର୍ଦ୍ଦେଶ ଦେଇଛନ୍ତି ।

କେନ୍ଦ୍ର ବାର କାଉନସିଲ ସଭାପତି ଡି.ସି. ମିଶ୍ରଙ୍କ କେସ୍‌ରେ ଡାକ୍ତରୀ ରାୟ ଥିଲା-ଆବେଦନକାରୀମାନଙ୍କ ଲାଜସେନ୍ଦ୍ରକୁ ରଦ୍ଦ କରିବା ପୁସ୍ତିମକୋର୍ଟର ପରିସରର ବହିର୍ଭୁକ୍ତ ଅଟେ ।

ଏହାପରି ତାଙ୍କର ପ୍ରଦତ୍ତ ବିଶ୍ୱରାଧାରୀ ବହୁ ଉଦାହରଣ ଦିଆଯାଇ ପାରେ । ଯଦିଓ ପ୍ରମାଣିତ ହେବ ଯେ, ଜଣିତ ଡଃ ଆନନ୍ଦ ବିଶ୍ୱର କ୍ଷେତ୍ରରେ ପଦାବରଣା ହୁଏତ ଦିଗ୍ରହ ଅନୁସନ୍ଧାନରେ ଆସାନ୍ତି । ଏହା ପ୍ରଚଳିତ ସମାଜର ବିଧିବ୍ୟବସ୍ଥା ଓ ପାରିପାଶିକ ଅବସ୍ଥାରେ ସମ୍ଭବନ ଆଣିବାରେ ସହାୟକ ହୋଇଥାଏ । ଜଣିତ ଆନନ୍ଦଙ୍କର ବିଶ୍ୱରାଧାରୀ ପୂଜନତ୍ତ ହେଲା-ପ୍ରତ୍ୟେକ କ୍ଷେତ୍ରରେ 'ଦରକାର' ହେଲେ ବିଶ୍ୱରାଧାରୀ ନୀତିଗତ ଓ ନିଷ୍ପତ୍ତକେ ସାମାଜିକ ଦାୟିତ୍ୱ ସମ୍ପାଦନ କରିବାକୁ ଯାଇ ଆଜନ ପରିସର ମଧ୍ୟରେ ରହି 'ହସ୍ତକ୍ଷେପ' କରିପାରିବ ।

ନିକଟ ଅତୀତରେ ଏହି ସମ୍ବନ୍ଧରେ ଲେଖକ ସୌଭାଗ୍ୟରେ ଜଣିତ କୁଳଦୀପ ସିଂହଙ୍କ ଗହଣରେ ନ୍ୟାୟପୂର୍ଣ୍ଣ ଡଃ ଆନନ୍ଦଙ୍କର ଦିଲୀ ବାସଭବନରେ ସାକ୍ଷାତକାରର ସୁଯୋଗ ଲାଭ କରିଥିଲା । ଏହା ଥିଲା ଏକ ଅପୂର୍ବ ମିଳନପର୍ବ । ନ୍ୟାୟପୂର୍ଣ୍ଣ କୁଳଦୀପ ସିଂହ ଓ ନ୍ୟାୟପୂର୍ଣ୍ଣ ଡଃ ଆନନ୍ଦଙ୍କ ମଧ୍ୟରେ ଗୁରୁତ୍ୱପୂର୍ଣ୍ଣ ପରମ୍ପରା ଏବଂ ଝଲକ 'ଦେଖୁବାକୁ ମିଳିଥିଲା । ଲେଖକ ଅନୁଭବ କରିଥିଲା ଯେ କଠୋର, ନିଷ୍ପତ୍ତ, କର୍ତ୍ତବ୍ୟପରାୟଣ ଓ ପ୍ରଗତିଶୀଳତାର ପ୍ରତୀକ ନ୍ୟାୟପୂର୍ଣ୍ଣ ଆନନ୍ଦ ମଧ୍ୟ ସାଧାରଣ କ୍ଷତରେ ଓ ବିଶ୍ୱରାଧାରୀ ପରିସରର ବାହାରେ କେତେ ସରଳ, ଖୁସିଦୀନୀ ଓ ବହୁପ୍ରିୟ । ଆଜାପ ଆଲୋଚନାରେ ଡଃ ଆନନ୍ଦଙ୍କର କେତେକ ନିର୍ଦ୍ଦେଶ ବିଦ୍ୱାଧାରୀ ଆଭାସ ମଧ୍ୟ ପ୍ରକାଶ ପାଇଥିଲା । ଜଣିତ ଆନନ୍ଦ ମନରେ ସମସ୍ତ ନାଗରିକଙ୍କୁ ସ୍ୱତନ୍ତ୍ର ବ୍ୟୟରେ କିପରି ନ୍ୟାୟ ଦରକାରର ସମସ୍ତ ପୁରୁଷା ଶୀଘ୍ର ମିଳିପାରିବ, ତାହା ସଦା ଜାଗ୍ରତ । ନିର୍ଦ୍ଦେଶ ଓ ଅବହେଳିତ ବ୍ୟକ୍ତିମାନେ କିପରି ସହଜ ଓ ପୁରୁଷାରେ ନ୍ୟାୟ ପାଇ ପାରିବେ, ସେଥିପାଇଁ ତାଙ୍କ ମନ ସଦା ଉଦ୍‌ବେଳିତ । ପ୍ରଚଳିତ ବିଶ୍ୱର ବ୍ୟବସ୍ଥାରେ ଧନିକ ଗୋଷ୍ଠୀ ବେଶି ଫାଇଦା ଉଠାଉଥିବାର ସେ ଉପଲକ୍ଷି କରି ପାରିଛନ୍ତି । ସେଥିପାଇଁ ଲୋକ ଅବାଲତ ପରି ଅନ୍ୟାନ୍ୟ ବ୍ୟବସ୍ଥା ମାଧ୍ୟମରେ ନ୍ୟାୟ ମିଳିବା କିପରି ସରଳ ଓ ଦ୍ରୁତ ହେବ ତାହା ତାଙ୍କର ଧ୍ୟାନ ହେବ । ଆହୁରି ମଧ୍ୟ ଭାରତର ଦୂର ଦୂରାନ୍ତ ପ୍ରାନ୍ତରେ ପୁସ୍ତିମକୋର୍ଟର ପରିକଳ୍ପ ବେଶ (ଖଣ୍ଡ ପୀଠ) ଛାପନ କରି ଲୋକମାନଙ୍କ ନିକଟରେ ନ୍ୟାୟ ପହଞ୍ଚାଇବା ପାଇଁ ବ୍ୟବସ୍ଥା କରିବା ପାଇଁ ସେ କଥାପ୍ରସଙ୍ଗରେ ପୂର୍ବନା ଦେଇଥିଲେ ।

ସ୍ୱାଧୀନ ଭାରତର ଗଣତନ୍ତ୍ର ବ୍ୟବସ୍ଥାରେ ବିଶ୍ୱର ବିଭାଗର ଗୁରୁତ୍ୱ ଦିନକୁଦିନ ବଢ଼ିବାରେ ଲାଗିଛି । ପ୍ରତ୍ୟେକ ଧରଣର ବିବାଦର ସମାଧାନ ପାଇଁ ଆମକୁ ବିଶ୍ୱରାଧାରୀମାନଙ୍କ ଉପରେ ନିର୍ଭର କରିବାକୁ ପଡ଼ୁଛି । ବାହା ମସଜିଦ୍‌ର ଏପିଡିହାସିକ ମଞ୍ଜର, ଗୋଆ ଓ ଉତ୍ତର ପ୍ରଦେଶ ବାଚସ୍ପତିମାନଙ୍କ ରାୟର ବୈଧତା, ଦିଲୀ ନଗରୀର ପରିବେଶ ପ୍ରଦୂଷଣ, ଅଲିଭ କଲପର ପୁରସ୍କା, ଆଗାମୀ ଖତାକୀ ପାଇଁ ଶିକ୍ଷା-ଏହିପରି କେତେକେତେ ଜନସ୍ୱାର୍ଥ ସମ୍ପର୍କିତ ମାମଲାର ଉଚ୍ଚାନ୍ତ ନିଷ୍ପତ୍ତି ପୁସ୍ତିମକୋର୍ଟ କରିଥାଏ । ଏହି ପରିପ୍ରେକ୍ଷୀରେ ଆଗାମୀ ଏକ ବିଷୟ ଗତାକୀ ପାଇଁ ବିଶ୍ୱର ବିଭାଗରେ ହୁଏତ ଦିଗ୍ରହୀନ ଦେବାପାଇଁ ତିଡ୍ଡାଶୀଳ, ନିର୍ଦ୍ଦୀର, ନିରପେକ୍ଷ, ଉନ୍ନତ ଓ ଆଦର୍ଶ ବ୍ୟକ୍ତିତ୍ୱର ପ୍ରତୀକ ନ୍ୟାୟପୂର୍ଣ୍ଣ ଡଃ ଆନନ୍ଦ ଭାରତର ଅଗଣିତ ଜନତାଙ୍କର ଆଶା ଓ ଆକାଂକ୍ଷା ପୂରଣ କରି ପାରିବେ ବୋଲି ଆଶା କରାଯାଏ । ତାଙ୍କପରି ବିଶ୍ୱର ଓ ପରିପକ୍ୱ ବ୍ୟକ୍ତି ଏହି ପୁରୁଷାରେ ଦରକାର ଥିଲା ବୋଲି ଭାରତର ଜନତା ଉପଲକ୍ଷି କରିପାରିଛନ୍ତି ।

ଆବେଦନକାରୀ,
ମୋଟାରୀ ପୁସ୍ତିକ, ଘୋଡ଼ା, ବେଙ୍ଗ-୩

ଆଦିବାସୀ ଅଞ୍ଚଳରେ ପ୍ରାଥମିକ ଶିକ୍ଷା

ଶ୍ରୀ ପୁଧୀଶ୍ କୁମାର ସିଂହ

ଦିକ୍ଷା ପ୍ରାଥମିକ ଶିକ୍ଷା କାର୍ଯ୍ୟକ୍ରମ (ଡି:ପି:ଇ:ପି:) ଏକ ପୁନିର୍ଦ୍ଧିତ ଯୋଜନା । ସମାଜର ବାସ୍ତବ ପରିସ୍ଥିତି ଓ ସମସ୍ୟାର ଅନୁଶୀଳନ କରି ଏହି କାର୍ଯ୍ୟକ୍ରମର ସ୍ୱରୂପ ଓ କାର୍ଯ୍ୟପଦ୍ଧତି ନିର୍ଦ୍ଧାରିତ ହୋଇଛି । ଏହି ଯୋଜନାଟି ସମାଜ ପାଇଁ ଉଦ୍ଦିଷ୍ଟ । ମଣିଷ ଜୀବନର ପ୍ରଥମ ତଥା ପ୍ରଧାନ ଆବଶ୍ୟକତା ହେଉଛି ପ୍ରାଥମିକ ଶିକ୍ଷା । ଏହି ଶିକ୍ଷାରୁ ସମସ୍ତଙ୍କ ନିକଟରେ ପଢ଼ାଭାବକୁ ଆମ ସମ୍ପିଧାନ ଓ ସରକାର ଅଙ୍ଗୀକାରବଦ୍ଧ । ଆଞ୍ଚଳିକ ଆବଶ୍ୟକତା ଏବଂ ଶିକ୍ଷା ସମ୍ପର୍କୀୟ ସ୍ଥାନୀୟ ସମସ୍ୟାର ଚିନ୍ତାଧାରା ସମାଧାନ ହିଁ ଏହି ଶିକ୍ଷା ଯୋଜନାର ଲକ୍ଷ୍ୟ । ସ୍ୱାଧୀନତାପ୍ରାପ୍ତି ପରଠାରୁ ପ୍ରାଥମିକ ଶିକ୍ଷା ବ୍ୟବସ୍ଥାର ପରିମାଣାୟକ ଅଭିବୃଦ୍ଧି ପର୍ଯ୍ୟନ୍ତ ମଧ୍ୟ ତାହା ଅଞ୍ଚଳ ଓ ଅଞ୍ଚଳ ମଧ୍ୟରେ ଏବଂ ସାମାଜିକ ଗୋଷ୍ଠୀ ଗୋଷ୍ଠୀ ମଧ୍ୟରେ ସମତାବରେ ସମ୍ପ୍ରଦାନ ହୋଇନାହିଁ । କେତେକ ଅଞ୍ଚଳ ଓ ପଞ୍ଚୁଆ ଗୋଷ୍ଠୀ, ଯଥା-ଆଦିବାସୀ, ହରିଜନ ପ୍ରଭୃତି ପ୍ରାଥମିକ ଶିକ୍ଷା ସୁଯୋଗଲାଭରୁ ବଞ୍ଚିତ ହେଉଛନ୍ତି । ଏହାଛଡ଼ା ପ୍ରାଥମିକ ଶିକ୍ଷାଲାଭର ସୁଯୋଗ ଥିଲେ ମଧ୍ୟ କେତେକ ଅଞ୍ଚଳ ଏହାର ସମ୍ପୂର୍ଣ୍ଣ ସୁଯୋଗ ମଧ୍ୟ ନେଇପାରୁ ନାହାନ୍ତି ।

ପ୍ରାଥମିକ ଶିକ୍ଷାକୁ ସାର୍ବଜନୀନ କରିବା ପାଇଁ ଯେଉଁସବୁ ସ୍ୱତନ୍ତ୍ର କାର୍ଯ୍ୟକ୍ରମ ରହିଛି, ତନ୍ମଧ୍ୟରୁ ବାଳିକା ଶିକ୍ଷା ଓ ଆଦିବାସୀ ବାଳକ ଓ ବାଳିକାମାନଙ୍କ ଶିକ୍ଷା ସବୁଠାରୁ ଗୁରୁତ୍ୱପୂର୍ଣ୍ଣ । ପ୍ରାଥମିକ ସ୍କୁଲକୁ ୬-୧୪ ବର୍ଷର ସମସ୍ତ ବାଳିକା ଓ ଆଦିବାସୀ ପିଲାଙ୍କୁ କିପରି ନାମ ଲେଖାଇ ଅଣାଯାଇ ପାରିବ ତଥା ଶିକ୍ଷା କ୍ଷେତ୍ରରେ ସେମାନେ ସଫଳତା ହାସଲ କରିପାରିବେ, ସେଥିପାଇଁ ଜାତୀୟ ଶିକ୍ଷାନୀତି (୧୯୮୬) ଓ କାର୍ଯ୍ୟକାରୀ ଯୋଜନା ୧୯୯୨ରେ ସ୍ୱତନ୍ତ୍ର ବ୍ୟବସ୍ଥା ଗ୍ରହଣ କରାଯାଇଛି । ଏସବୁକୁ ଦୃଷ୍ଟିରେ ରଖି ସରକାର ଆଦିବାସୀ ଅଞ୍ଚଳରେ ପ୍ରାଥମିକ ଶିକ୍ଷା ପ୍ରସାରକୁ ଅଗ୍ରାଧିକାର ଦେଇଛନ୍ତି ।

୧୯୯୧ ଜନଗଣନା ଅନୁସାରେ ଓଡ଼ିଶାରେ ମୋଟ ଆଦିବାସୀ ଲୋକସଂଖ୍ୟା ୭୦,୩୨,୨୧୪ । ସେଥିମଧ୍ୟରୁ ଛଅବର୍ଷ ମଧ୍ୟରେ ଥିବା ବାଳକ ବାଳିକା ସଂଖ୍ୟା ୧୩,୨୬,୨୮୮ । ଛଅବର୍ଷରୁ ଅଧିକ ଆଦିବାସୀଙ୍କ ସଂଖ୍ୟା ୫୭,୦୫,୯୨୬ । ମୋଟ ଆଦିବାସୀ ସାକ୍ଷର ସଂଖ୍ୟା ୧୨,୭୨,୮୬୩ । ତନ୍ମଧ୍ୟରୁ ପୁରୁଷ

ସାକ୍ଷରତା ହାର ୩୪,୯୪ ପ୍ରତିଶତ ଓ ମହିଳା ସାକ୍ଷରତା ହାର ୨୨.୩୧ ପ୍ରତିଶତ ।

ଏସବୁ ଅନୁଧ୍ୟାନରୁ ଜଣାପଡ଼େ, ଆଦିବାସୀ ଅଞ୍ଚଳର ମହିଳା ଓ ପୁରୁଷ ସାକ୍ଷରତା ହାର ଦେଖି ତଥା ରାଜ୍ୟର ସାକ୍ଷରତା ହାର ତୁଳନାରେ ଯଥେଷ୍ଟ କମ୍ । ଆଦିବାସୀ ମହିଳା ସାକ୍ଷରତା ବିଶେଷ ଭାବେ ଅଗ୍ରଗତି କରିପାରୁ ନାହିଁ । କୋରାପୁଟ ଜିଲ୍ଲାରେ ମହିଳା ସାକ୍ଷରତା ହାର ୧-୯୩ ପ୍ରତିଶତ ଓ କଳାହାଣ୍ଡିରେ ମହିଳା ସାକ୍ଷରତା ହାର ୪-୪୮ ପ୍ରତିଶତ । ଆର୍ଥିକ ଓ ସାମାଜିକ କ୍ଷେତ୍ରରେ ଆଦିବାସୀମାନେ ପାରମ୍ପରିକ ରୂପେ ରହି ଆସିଥିବାରୁ ପ୍ରଚଳିତ ବ୍ୟବସ୍ଥା ଭିତରେ ସେମାନେ ଅଗ୍ରଗତି କରିପାରୁ ନାହାନ୍ତି । ଏକ ପକ୍ଷରେ ପୁରୁଷାନୁକ୍ରମେ ଚଳିଆସୁଥିବା ପ୍ରଥା, ପରମ୍ପରା ଓ ଚଳଣିର ମୋହ ଏବଂ ଅନ୍ୟ ପକ୍ଷରେ ପ୍ରଚଳିତ ଶିକ୍ଷା ବ୍ୟବସ୍ଥା ଓ ସମାଜ ବ୍ୟବସ୍ଥା ଭିତରେ ନିଜକୁ ପ୍ରତିଷ୍ଠିତ କରିବା କ୍ଷେତ୍ରରେ ଉପୁଜୁଥିବା ସମସ୍ୟା ଆଦିବାସୀ ସମାଜକୁ ବଡ଼ ସଙ୍କଟରେ ପକାଇ ଦେଇଛି । ବର୍ତ୍ତମାନ ସାରା ଭାରତରେ ୪୫୦ ପ୍ରକାର ଆଦିବାସୀ ଗୋଷ୍ଠୀ ନିଜର ସ୍ୱତନ୍ତ୍ର ଭାଷା, ଚଳଣି ପ୍ରଥା ଓ ପରମ୍ପରାକୁ ନେଇ ରହିଛନ୍ତି ଏବଂ ଭିନ୍ନ ଭିନ୍ନ ଆର୍ଥିକ ସାମାଜିକ ପରିବେଶରେ ଏମାନେ ସଫଳତା ଓ ଓଡ଼ିଶାରେ ୬୨ ପ୍ରକାର ଆଦିବାସୀ ଗୋଷ୍ଠୀ ମଧ୍ୟରୁ ଗୋଷ୍ଠ, ସାହାଳ ପରି ସଂଖ୍ୟାଗଣିତ ଆଦିବାସୀ ଗୋଷ୍ଠୀ ତୁଳନାତ୍ମକ ଭାବେ ପରିବର୍ତ୍ତନଶୀଳ ହୋଇ ଅଗ୍ରସର କରୁଥିବା ବେଳେ ବସ୍ତା, ପରଜା, ପରଜା, ଜୁଆଙ୍ଗ, ଭୂୟା, କୁଟିଆ, ଚଳିଆ, ଭୁଜିଆ, ଡିଡ଼ାୟା, ଗଦବା ପ୍ରଭୃତି ସଂଖ୍ୟାଲଘୁ ଗୋଷ୍ଠୀ ନିଜର ସୀମିତ ଅର୍ଥନୀତି ଓ ଗୋଷ୍ଠୀଗତ ଜୀବନ ଉପରେ ସୀମାବଦ୍ଧ । ଦେଖାଯାଉଛି ଯେ କେତେକ ଆଦିବାସୀ ଗୋଷ୍ଠୀ ସମୃଦ୍ଧ ହୋଇଥିବା ବେଳେ ଆଉ କେତେକ ବର୍ତ୍ତମାନ ସୁଦ୍ଧା ଅନଗ୍ରସର ହୋଇ ରହିଛନ୍ତି । ଏଣୁ ଶିକ୍ଷା, ଅର୍ଥନୀତି ଓ କ୍ଷମତାର ଭିତ୍ତି ଅନୁସାରେ ଆଦିବାସୀ ସମାଜରେ ମଧ୍ୟ ବିଭିନ୍ନତା ଓ ବିସମତା ଦେଖାଦେଇଛି । ଏ କ୍ଷେତ୍ରରେ କ୍ଷମତାଶାଳୀ ଆଦିବାସୀ ଓ ଅନ୍ୟ ଆଦିବାସୀମାନଙ୍କୁ କ୍ଷମତାଶୀଳ କରି ସମୃଦ୍ଧ କରିବାର ଆବଶ୍ୟକତା ରହିଛି ବୋଲି ରାଜ୍ୟ ସରକାର ଉପଲକ୍ଷ କରି ପ୍ରାଥମିକ ଶିକ୍ଷା କାର୍ଯ୍ୟକ୍ରମକୁ ଅଗ୍ରାଧିକାର ଦେଇଛନ୍ତି ।

ସମ୍ପ୍ରତି ସାରା ଭାରତରେ ୧୯୯୩ ମସିହାରୁ ଜିଲ୍ଲା ପ୍ରାଥମିକ ଶିକ୍ଷା କାର୍ଯ୍ୟକ୍ରମ ଆରମ୍ଭ ହୋଇଛି । ୬-୧୪ବର୍ଷ ବର୍ଷର ସମସ୍ତ

ପିଲାଙ୍କୁ ପ୍ରାଥମିକ ବିଦ୍ୟାଳୟରୁ ଆଣିବା, ନିୟମିତ ଭାବେ ସେମାନଙ୍କୁ ପଢ଼ାଇ ଶିକ୍ଷଣର ସର୍ବନିମ୍ନ ଯୋଗ୍ୟତା ହାସଲ କରିବା ପାଇଁ ଏହି କାର୍ଯ୍ୟକ୍ରମ ପ୍ରସ୍ତୁତ କରାଯାଇଛି । ୧୯୯୩ରୁ ୧୯୯୫ ମସିହା ମଧ୍ୟରେ ଭାରତର ସାତୋଟି ରାଜ୍ୟରେ ଏହି କାର୍ଯ୍ୟକ୍ରମ ଶୁଭ୍ ରହିଛି । ୧୯୯୬-୯୭ ମସିହାଠାରୁ ଓଡ଼ିଶାରେ ଏହି କାର୍ଯ୍ୟକ୍ରମ ଆରମ୍ଭ ହୋଇଛି । ଏହି କାର୍ଯ୍ୟକ୍ରମରେ ଆଦିବାସୀ ପିଲାଙ୍କ ପ୍ରାଥମିକ ଶିକ୍ଷା କ୍ଷେତ୍ରରେ ଉତ୍ତୁଙ୍ଗତ୍ୱର ବିଭିନ୍ନ ସମସ୍ୟାଗୁଡ଼ିକ ସମ୍ପର୍କରେ ଅବହିତ ହୋଇ ତା'ର ସମାଧାନ କରାଯିବାର ଯୋଜନା ରହିଛି ।

ଆଦିବାସୀ ଅଞ୍ଚଳରେ ପ୍ରାଥମିକ ଶିକ୍ଷାରୁ ସାର୍ବଜନୀନ କରିବା ପାଇଁ ଜନ ଜାଗରଣ ପୁସ୍ତି କରିବା, ଶିକ୍ଷକମାନଙ୍କୁ ତାଲିମ ଦେବା, ଆଦିବାସୀ ପିଲାଙ୍କୁ ଶିକ୍ଷାଦାନ କରିବା ପାଇଁ ଶିକ୍ଷକମାନଙ୍କୁ ନୂତନ ତାଲିମ ଦେବା ସହ ସ୍ଥାନୀୟ ସଂସ୍କୃତି ଓ ସାଧନ ଭିତ୍ତିରୁ ଶିକ୍ଷଣ ସାମଗ୍ରୀ ପ୍ରସ୍ତୁତ କରିବା, ଗ୍ରାମ ଶିକ୍ଷା କମିଟି, ମହିଳା ଓ ଆଦିବାସୀ ପୁରୁଷଙ୍କୁ ସଚ୍ଚିତ୍ କରିବା, ଆଦିବାସୀ ଗାଁରେ ଜନ ସହଯୋଗରେ ଗ୍ରାମସଭା, ମହିଳା ସମିତି କେନ୍ଦ୍ର ଗଠନ କରି ପ୍ରାଥମିକ ସ୍କୁଲଗୁଡ଼ିକୁ ଗ୍ରାମର ଶିକ୍ଷା ଓ ସଂସ୍କୃତିର କେନ୍ଦ୍ର ରୂପେ ପରିଣତ କରିବା ହେଉଛି ବିଶ୍ୱ ପ୍ରାଥମିକ ଶିକ୍ଷା କାର୍ଯ୍ୟକ୍ରମର ମୂଳଲକ୍ଷ୍ୟ ।

୧୯୯୭-୯୮ ବର୍ଷରେ ଡି:ପି:ଇ:ପି: ତରଫରୁ ୨୯ ଗୋଟି ଆଦିବାସୀ ବହୁଳ ବ୍ଲକ୍ରେ ୩୨୦୦ ଜଣ ପ୍ରାଥମିକ ଶିକ୍ଷକଙ୍କୁ

ଆଦିବାସୀ ଶିକ୍ଷା ସମ୍ପର୍କରେ ତାଲିମ ଦିଆଯାଇଛି । ଗଡ଼ଜାତ ଜିଲ୍ଲାର ଲାଞ୍ଜିଆ ପରଗଣା ଅଞ୍ଚଳ ପାଇଁ ପରଗଣା ଭାଷାରେ ପ୍ରଥମ ଶ୍ରେଣୀ ପିଲାଙ୍କ ନିମନ୍ତେ ପାଠ୍ୟ ପୁସ୍ତକ ପ୍ରସ୍ତୁତ କରାଯାଇଛି । ବ୍ୟାପକ ଭାବେ ଆଦିବାସୀ ଅଞ୍ଚଳରେ ଜନ ସଚେତନତା କାର୍ଯ୍ୟକ୍ରମ ହାତକୁ ନିଆଯାଇଛି । ଆଦିବାସୀ ଭାଷା ଓ ସଂସ୍କୃତି ଏକାଡେମୀ, ଭୁବନେଶ୍ୱର ସାହାଯ୍ୟରେ ଭାଷା ସର୍ବେକ୍ଷଣ କାର୍ଯ୍ୟକ୍ରମ କେନ୍ଦ୍ରରେ, କଳାହାଣ୍ଡି, ଗଜପତି ଓ ରାୟଗଡ଼ା ଜିଲ୍ଲାରେ କାର୍ଯ୍ୟକାରୀ କରାଯାଇଛି ।

୧୯୯୮-୯୯ ବର୍ଷରେ ମୋଟ୍ ୫୫ଟି ବ୍ଲକ୍ରେ ଆଦିବାସୀ ଅଞ୍ଚଳର ପ୍ରାଥମିକ ଶିକ୍ଷକଙ୍କୁ ଆଦିବାସୀ ଶିକ୍ଷା ତାଲିମ ପ୍ରଦାନ ସଙ୍ଗେ ସଙ୍ଗେ ଆଶ୍ରମ ସ୍କୁଲ ଶିକ୍ଷକମାନଙ୍କୁ ମଧ୍ୟ ତାଲିମ ଦେବା ବ୍ୟବସ୍ଥା ରଖାଯାଇଛି । କନ୍ଧ ଭାଷାରେ ପ୍ରାଥମିକ ପୁସ୍ତକ ରଚନା ସଙ୍ଗେ ସଙ୍ଗେ ଅତିରିକ୍ତ ପଠନ ସାମଗ୍ରୀର ଯୋଜନା ହାତକୁ ନିଆଯାଇଛି । ନାଗାଣାରେ ପାଠ୍ୟ ପୁସ୍ତକ ପାଠ୍ୟୋପକରଣ ଯୋଗାଇ ଦିଆଯାଇଛି । ଦୁର୍ଗମ ଅଞ୍ଚଳରେ ଶିକ୍ଷକମାନଙ୍କ ପାଇଁ ବାସଗୃହ ନିର୍ମାଣ କରାଯିବାର ବ୍ୟବସ୍ଥା କରାଯାଇଛି ।

ପୁନମା ଅଧିକାରୀ,
ପୁନମା ଓ ଛୋଟ ସମ୍ପଦ ବିଭାଗ,
ଭୁବନେଶ୍ୱର

ଶିଶୁ ନିର୍ଯ୍ୟାତନା ନିରାକରଣ ସଂପର୍କରେ ଆଲୋଚନା ଚକ୍ର

ଭୋଗରା ଭବନଠାରେ "ଭଜର ହୁଇଲ" ବ୍ଲକ୍ ପକ୍ଷରୁ ଶିଶୁ ନିର୍ଯ୍ୟାତନା ନିରାକରଣ ସଂପର୍କରେ ଏକ ଆଲୋଚନା ଚକ୍ର ସଂପ୍ରତି ଅନୁଷ୍ଠିତ ହୋଇଯାଇଛି । ଏଥିରେ ରାଜ୍ୟ ଶ୍ରମ ଓ ନିଯୋଜନ ମନ୍ତ୍ରୀ ଶ୍ରୀ ଦୁର୍ଗାଶଙ୍କର ପଟ୍ଟନାୟକ ମୁଖ୍ୟ ଅତିଥି ରୂପେ ଯୋଗ ଦେଇ ସମାଜରେ ଅବହେଳିତ ଶିଶୁମାନଙ୍କର ଅଭିଯାନ ଓ ଉନ୍ନତି ପାଇଁ ଭଜର ହୁଇଲ ବ୍ଲକ୍ ଉଦ୍ୟମକୁ ପ୍ରୋତ୍ସାହା କରିଥିଲେ । ଶ୍ରୀ ପଟ୍ଟନାୟକ ରାଷ୍ଟ୍ରାପାର୍ଶ୍ୱରେ ଅବସ୍ଥିତ ହୋଇ ଏକ ବାବା, ଉତ୍ତ ବାଇଖାନା, ଆଚରଣାଦି କାରଖାନାମାନଙ୍କରେ ଶିଶୁ ଶ୍ରମିକ ବୃଦ୍ଧି ପାଇଥିବାରୁ ଉଦ୍‌ବେଗ ପ୍ରକାଶ କରିଥିଲେ । ସରକାରଙ୍କ ପକ୍ଷରୁ ସେମାନଙ୍କ ଅଭିଯାନ ପାଇଁ ନିଆଯାଇଥିବା ବିଭିନ୍ନ ପଦକ୍ଷେପ ସଂପର୍କରେ ମନ୍ତ୍ରୀ ଶ୍ରୀ ପଟ୍ଟନାୟକ ସୂଚନା ଦେଇଥିଲେ ।

ସମ୍ମାନିତ ଅତିଥି ରୂପେ ଯୋଗ ଦେଇ ରାଜ୍ୟ ଶ୍ରମ ଓ ନିଯୋଜନ ଶାସନ ସଚିବ ଶ୍ରୀ ଅଜିତ କୁମାର ତ୍ରିପାଠୀ ରାଷ୍ଟ୍ରାକର ଅବହେଳିତ ଶିଶୁମାନଙ୍କର ସମସ୍ୟା ନିରାକରଣ ପାଇଁ ଭଜର ହୁଇଲ ପକ୍ଷରୁ ଉଦ୍ୟମ ଆରମ୍ଭ କରିବାକୁ ପରାମର୍ଶ ଦେଇଥିଲେ ।

ଅନ୍ୟମାନଙ୍କ ମଧ୍ୟରେ ଯୁନିସେପର ପ୍ରକଳ୍ପ ନିର୍ଦ୍ଦେଶକ ସୁବର୍ଣ୍ଣା ରଥ ଆଲୋଚନା ଚକ୍ରରେ ଅଂଶ ଗ୍ରହଣ କରିଥିଲେ । ଇଏର ପିଡି ଗ୍ରାମିଣ ଅଧ୍ୟକ୍ଷା ଡା. ସ୍ୱାମିତା ଦାପା ପାଟା ରାଷ୍ଟ୍ରାକର ଶିଶୁମାନଙ୍କ ପାଇଁ ନିଆଯାଇଥିବା ପଦକ୍ଷେପ ସଂପର୍କରେ ସୂଚନା ଦେଇଥିଲେ । ସରାନେନ୍ଦ୍ରୀ ସ୍ୱାମିତା ମହାନ୍ତି ମିଶ୍ର ବିଭିନ୍ନ ପ୍ରତିଯୋଗିତାରେ ବୃତ୍ତୀ ପ୍ରତିଯୋଗୀଙ୍କର ନାମ ଘୋଷଣା କରିଥିଲେ ।

ସଫଳ କାହାଣୀ

ବିକାଶ ପଥେ ବଢ଼ିବ ଗ୍ରାମ

ଗର୍ଭିଣା ବୁଦ୍ଧ ଅଧୀନସ୍ଥ ବାଲିସିଆଁ ଗ୍ରାମ ପଞ୍ଚାୟତରେ ବଢ଼ିବ ଗ୍ରାମ । ଏହି ଗ୍ରାମରେ ୧୮୦ଟି ପରିବାରର ୧୫୦୦ ଲୋକ ବାସ କରନ୍ତି । ଗ୍ରାମର ଲୋକମାନେ ସମ୍ପୂର୍ଣ୍ଣ ଭାବରେ କୃଷି ଉପରେ ନିର୍ଭରଶୀଳ । ଗ୍ରାମବାସୀମାନଙ୍କର ଚଳଣି ଓ କାର୍ଯ୍ୟକଳାପକୁ ଲକ୍ଷ୍ୟ କଲେ ମନେହୁଏ ଗ୍ରାମଟି ଏକ ଆଦର୍ଶ ଗ୍ରାମ । ଗ୍ରାମରେ ଥିବା ସୁବକ ସଫଟି ବିଭିନ୍ନ ଉନ୍ନତମୂଳକ କାର୍ଯ୍ୟରେ ବ୍ୟସ୍ତ । ଏହି ସୁବକ ସଫଟି ଗଠନମୂଳକ କାର୍ଯ୍ୟକାରୀ ସାରା ରାଜ୍ୟରେ ଦୃତୀୟ ସ୍ଥାନ ଅଧିକାର କରି ପୁରସ୍କୃତ ହେବାର ଗୌରବ ଅର୍ଜନ କରିଛି । ସୁବକ ସଫଟି ଗ୍ରାମର ରାଷ୍ଟ୍ରା, ପତିତ ଜଙ୍ଗଲ ଉଦ୍ଧାର, ସ୍କୁଲ ଗୃହ ମରାମତି ଇତ୍ୟାଦି କାମରେ ଗ୍ରାମବାସୀମାନଙ୍କ ସହଯୋଗ ନେଇ ଲାଗି ପଡ଼ିଥାନ୍ତି । ଗ୍ରାମବାସୀମାନେ ଗୋଟିଏ ପରିବାରର ଲୋକଭଳି ଚଳନ୍ତି । ଏହି ଗ୍ରାମର ବିଭିନ୍ନ ବିବାଦ ଆପୋଷୀ ମିଳାମିଶା ମାଧ୍ୟମରେ ଫେସଲ କରାଯାଉଥିବାରୁ କୋର୍ଟ ବେତରାଣି ମାଲି ମୋକଦ୍ଦମା କରିବାପାଇଁ ଲୋକମାନେ ଯାଆନ୍ତି ନାହିଁ ।

ଗ୍ରାମବାସୀମାନେ ପତିତ ଜଙ୍ଗଲ ଉଦ୍ଧାର କରିବା ପାଇଁ ଆଗ୍ରହ ପ୍ରକାଶ କରିଥାନ୍ତି । ମୁଖ୍ୟମନ୍ତ୍ରୀଙ୍କର ଯୋଷଣା ଅନୁଯାୟୀ ଜଙ୍ଗଲ ସୁସ୍ଥି କରିବା ଏହି ଗ୍ରାମବାସୀଙ୍କର ଲକ୍ଷ୍ୟ । ଗ୍ରାମ ନିକଟସ୍ଥ ୬୦ ଏକର ପତିତ ଜଙ୍ଗଲକୁ ରକ୍ଷା କରିବା ସହିତ ୫୦ ଏକର ଜଙ୍ଗଲରେ ହୃଦନ ବୃକ୍ଷ ରୋପଣ କରିଛନ୍ତି । ଗ୍ରାମବାସୀମାନେ ପାଲିକରି ଜଙ୍ଗଲ ଉଦ୍ଧାର ଦାୟିତ୍ୱ ନେଇଥାନ୍ତି । ବୃକ୍ଷଗୁଡ଼ିକ ପକ୍ୱ ଅବସ୍ଥା ଆସିଲେ ସେଥିରୁ ଉତ୍ପାଦିତ ଅର୍ଥ ଗ୍ରାମର ସାମୁହିକ କାମରେ ବିନିଯୋଗ କରିବାପାଇଁ ସଂକଳ୍ପବଦ୍ଧ ।

ଏହି ଗ୍ରାମରେ ଗୋଟିଏ ପ୍ରାଥମିକ ସ୍କୁଲ ଅଛି । ସରକାରଙ୍କର ଅନୁଦାନକୁ ଅପେକ୍ଷା ନ କରି ଗ୍ରାମ ପାଣ୍ଡିର ଅର୍ଥ ଓ ଶ୍ରମଦାନ ଫଳରେ ସ୍କୁଲ ଗୃହଟି ସଫଳାତ୍ମରେ ପରିଣତ ହୋଇ ପାରିଛି । ଏହି ସ୍କୁଲରେ ଛାତ୍ରଛାତ୍ରୀ ସଂଖ୍ୟା ଦୁଇରୁ ଅଧିକ ଗ୍ରହଣ ଆବଶ୍ୟକତା ଥିବାରୁ ଗୋଟିଏ ପ୍ରକୋଷ୍ଠ ନିର୍ମାଣ କରିବା ପାଇଁ ସରକାର ୫୦,୦୦୦ ଟଙ୍କା ଅନୁଦାନ ପ୍ରଦାନ କରିଛନ୍ତି । ଗ୍ରାମବାସୀମାନେ ଏହି ଅର୍ଥ ଏବଂ ନିଜର ଶ୍ରମଦାନ ଦ୍ୱାରା ଗୋଟିଏ ପ୍ରକୋଷ୍ଠ ନିର୍ମାଣ କରିବାପାଇଁ ଉଦ୍ୟମ କରୁଛନ୍ତି ।

ଗ୍ରାମ୍ୟ କମିଟି ମାଧ୍ୟମରେ ଏହି ଗ୍ରାମରେ ଗୋଟିଏ ଗ୍ରାମ୍ୟ ବ୍ୟାଙ୍କ ସୁସ୍ଥି ହୋଇଛି । ଏହି ଗ୍ରାମରେ ଥିବା କୋଠ ସମିତିକୁ ସଦ୍‌ମାର୍ଗରେ ବିନିଯୋଗ କରି ଗ୍ରାମ୍ୟ ବ୍ୟାଙ୍କର ଆୟକୃତ୍ତି କରିବାରେ ଗ୍ରାମବାସୀମାନେ ଉଦ୍ୟମରତ । ଏହି ଗ୍ରାମ୍ୟ ବ୍ୟାଙ୍କରେ ବର୍ତ୍ତମାନ ୮୦ ହଜାର ଟଙ୍କା ଗଚ୍ଛିତ ଅଛି । ଏହି ଅର୍ଥକୁ ସେମାନେ ଗ୍ରାମର ସାମୁହିକ ଉନ୍ନତି ନିମନ୍ତେ ବ୍ୟୟ କରନ୍ତି । ଯେଉଁ ସମୟରେ ଗ୍ରାମର ଗରୀବ ଲୋକମାନଙ୍କୁ କାମଧନା ମିଳେ ନାହିଁ, ସେହି ସମୟରେ ଗ୍ରାମ ଫଣ୍ଡ ଟଙ୍କାକୁ ବ୍ୟୟ କରି ଗ୍ରାମ ରାଷ୍ଟ୍ରା ଓ ଅନ୍ୟାନ୍ୟ ଉନ୍ନତମୂଳକ କାର୍ଯ୍ୟ କରିବା ସହିତ ଗରୀବ ଲୋକମାନଙ୍କର କର୍ମର ବ୍ୟବସ୍ଥା କରିଥାନ୍ତି । ଏହି ଗ୍ରାମ୍ୟ ବ୍ୟାଙ୍କ ଅର୍ଥରୁ ଗରୀବ ଲୋକମାନଙ୍କୁ ସୁସ୍ଥ ସୁଧରେ ଋଣ ମଧ୍ୟ ଦେଇଥାନ୍ତି । ଗୌର ସାମୁହିକ ଅର୍ଥକୁ ବ୍ୟୟ କରି ପ୍ରତ୍ୟେକ ବର୍ଷ ବୁକରେଥିବା ମଧ୍ୟ ଇଂରାଜୀ ବିଦ୍ୟାଳୟର ଛାତ୍ରଛାତ୍ରୀମାନଙ୍କୁ ନେଇ ଗୋଟିଏ ଶିଶୁମେଳା ଓ କୃତୀ ପ୍ରତିଯୋଗୀମାନଙ୍କୁ ପୁରସ୍କୃତ କରିଥାନ୍ତି ।

ଗ୍ରାମରେ ନିଶା ନିବାରଣ, ପରିବାର କଲ୍ୟାଣ ଓ ସୁସ୍ଥ ସଂସ୍କୃତ ଉପରେ ଗୁରୁତ୍ୱ ଆରୋପ କରାଯାଉଅଛି । ସନ୍ଧ୍ୟା ସମୟରେ ଗ୍ରାମବାସୀମାନେ ଏକତ୍ରିତ ହୋଇ ଗ୍ରାମର ଭଲମନ୍ଦ ବିଷୟରେ ବିଶେଷତଃ ଯୋଗଣା ସଫା କରିବା, ରାଷ୍ଟ୍ରା ଓ ବିଦ୍ୟାଳୟ ମରାମତି କରିବା ଏବଂ ଜଙ୍ଗଲ ବୃକ୍ଷ ରୋପଣ ବିଷୟରେ ଆଲୋଚନାମାନ କରିଥାନ୍ତି ।

ଗ୍ରାମ ବିଦ୍ୟାଳୟକୁ ପିଲାମାନଙ୍କୁ ପଠାଇବା ଦାୟିତ୍ୱ ଗ୍ରାମବାସୀମାନଙ୍କର ଏବଂ ମଧ୍ୟାହ୍ନ ଭୋଜନ ପୁଷ୍ପନ ବହନ କାର୍ଯ୍ୟ ତଦାରଖ କରିବା ଏକ ଦୈନିଦିନ କାର୍ଯ୍ୟ । ସରକାରଙ୍କର ବିଭିନ୍ନ ଉନ୍ନତମୂଳକ ଓ ଦାରିଦ୍ର୍ୟ ଦୂରୀକରଣ ଯୋଜନାର ସୁଫଳ ଉପଭୋଗ କରିଥାନ୍ତି ଏହି ଗ୍ରାମବାସୀମାନେ । ବିଭିନ୍ନ ଯୋଜନାରେ ଆର୍ଥିକ ସାହାଯ୍ୟ ପାଇ ହିତାଧିକାରୀମାନେ ଉପକୃତ ହୋଇଥାନ୍ତି ।

ଗ୍ରାମବାସୀମାନେ ସନ୍ଧ୍ୟା ସମୟରେ ବୈଠକ କରିବା ପାଇଁ ଏକ ଗୃହ ନିର୍ମାଣ କରିବା ନିମନ୍ତେ ସଂକଳ୍ପବଦ୍ଧ ।

ଶ୍ରୀ ଅର୍ପୁନ ମହିତ,
ନିକ୍ଷା ପୂରଣ ଓ ଲୋକ ସମ୍ପର୍କ ଅଧିକାରୀ,
ଢେଙ୍କାନାଳ

ବିଶ୍ୱସନର ସ୍ୱପ୍ନ ସତ୍ୟ ହେଲା

କେନ୍ଦୁଝର ଜିଲ୍ଲା ବସୁଆ ଉପଖଣ୍ଡର ବସୁଆ ସଦର ବ୍ଲକ୍ ଅନ୍ତର୍ଗତ ବାଣିଆଗଳା ଗ୍ରାମ । ଗ୍ରାମରେ ୧୨୫ଟି ପରିବାର ସହିତ ମୁସ୍ ୨୦୦୦ ଲୋକ ବସବାସ କରନ୍ତି । ସମସ୍ତେ ପ୍ରାୟ ଶୁଷ୍କ ଉପରେ ନିର୍ଭର କରି ରହନ୍ତି ।

ସେହି ଗ୍ରାମର ହରିଜନ ସମ୍ପ୍ରଦାୟର ଅକ୍ଷୟ ବେହେରା । ଚୋଟ ଏକ ପ୍ରାଣ ଦୋକାନ ମାଧ୍ୟମରେ ନିଜର ପରିବାର ପ୍ରତିପୋଷଣ କରନ୍ତି । ଜମିବାଡ଼ିରୁ ସୁସ୍ଥ ଆୟ ବର୍ଷକ ଖାଉଣା ଆର୍ଜନ କଲେ ନାହିଁ । ନିଜର ଦୁଇ ପୁଅ, ବାପା, ମା, ସ୍ୱାମୀ, ସ୍ତ୍ରୀ ଓ ଶୁଣ୍ଠି ଛ'ଜଣିଆ ସଂସାରକୁ ଚଳାଇବା ତାଙ୍କ ପକ୍ଷେ କଷ୍ଟକର ହୋଇ ଥିବାରୁ । ଦୀର୍ଘ ୫/୬ ବର୍ଷ ହେଲା ନିୟମିତ ବନ୍ୟା, ମରୁଡ଼ି ଓ ପ୍ରାକୃତିକ ବିପର୍ଯ୍ୟୟ ବେଡ଼ି ଉପରେ ଲୋଗଡ଼ା ମାଡ଼ିଲେ ତାଙ୍କ ଅସ୍ତ୍ରୀ ଶାନ୍ତି ଦେଖାଏ । ଚର୍ଦ୍ଦିରେ ପୁଣି ପିଲା ଦୁଇଜଣ ଜଳେଇ ଖାଉପଡ଼ା ଖଟି ଓ ଚୁକ୍ ପିତାମାତାଙ୍କର ଔଷଧ ଖଟି ଯୋଗାଇବା କ୍ଷତି କଷ୍ଟ ହେଉଥାଏ ।

ଆଜ୍ଞା ଏ ପାଠ ପରେ ବଡ଼ପୁଅ ବିଶ୍ୱସନକୁ ପାଠ ପଢ଼ାଇବା ତାଙ୍କ ପକ୍ଷେ ଆଉ ସମ୍ଭବପର ହେଲାନାହିଁ । ବେକାର ପୁଅକୁ ଲିଣ୍ଡାସି ଗୋଟିଏ କାମଧରରେ ଲଗାଇ ଦେବାପାଇଁ ସବୁବେଳେ ଧ୍ୟାନ କରୁଥାନ୍ତି । ମାତ୍ର ପାଖରେ କୌଣସି ମୁକ୍ତି ନଥାଏ । ଧୂଳିର ତାଙ୍କ ଶାକୁ ଗୋଷ୍ଠୀ ଉତ୍ସାହନ ଅଧିକାରୀଙ୍କ ଗଣ ସମୟରେ ବେକାର ପୁଅ ବିଶ୍ୱସନରେ ଜଣାଇ ଏକ ରୋଜଗାର ପକ୍ଷା ଯୋଗାଇ ଦେବାପାଇଁ ଅନୁରୋଧ କରିଥିଲେ । ଗୋଷ୍ଠୀ ଉତ୍ସାହନ ଅଧିକାରୀ ତାଙ୍କ ପୁଅର ଶିକ୍ଷାଗତ ଯୋଗ୍ୟତା ଏବଂ କାର୍ଯ୍ୟଦକ୍ଷତା ପରୀକ୍ଷା କରିବା ପରେ ପ୍ରଧାନମନ୍ତ୍ରୀଙ୍କ ରୋଜଗାର ଯୋଜନା ମାଧ୍ୟମରେ ଜିଲ୍ଲା ଶିକ୍ଷ କେନ୍ଦ୍ରରୁ ଉଣ ପାଇଁ ଆବେଦନ କରିବା ପାଇଁ ପରାମର୍ଶ ଦେଇଥିଲେ । ତାଙ୍କ ପରାମର୍ଶ ଅନୁଯାୟୀ ବିଶ୍ୱସନ ଜିଲ୍ଲା ଶିକ୍ଷ କେନ୍ଦ୍ରରୁ ଉଣ ପାଇଁ ଆବେଦନ କଲା । ୧୯୯୫-୯୬ ଆର୍ଥିକ ବର୍ଷରେ ତା'ର ସରକାରୀ ପ୍ରଦତ୍ତ କରାଯାଇ ତାକୁ ଏକ ସିନେମା ଉଦ୍ୟୋଗ ଆରମ୍ଭ କରିବା ପାଇଁ ଉଣ ମଞ୍ଜୁର କରାଗଲା । ୯୫-୯୬ ଆର୍ଥିକ ବର୍ଷରେ ବ୍ୟାଙ୍କ ଅଫ୍ ଇଣ୍ଡିଆ ବସୁଆ ଶାଖା ସହାୟତାରେ ତାକୁ ମିଳିଲା ୧ ଲକ୍ଷ ଟଙ୍କା । ଉକ୍ତ ଟଙ୍କାକୁ ନେଇ ସେ ଆରମ୍ଭ କଲା 'ନିଉ ସିନେମା ବାଣି' ଉଦ୍ୟୋଗ । ଏହା ମାଧ୍ୟମରେ ଟାଉଲି, ମୋଗରା, ପାଣିବୁଣ୍ଡ, ବୁଦନୟ, ଫୁଲବୁଣ୍ଡ, ବରପାଲି, ସିନେମା ଷ୍ଟୁଟ, ସାଇକାଉଟ, ସିନେମା ବିନ୍ ପ୍ରଭୃତି ତିଆରି କରିବା ଆରମ୍ଭ କଲା । ବର୍ତ୍ତମାନ ତା'ର ଉଦ୍ୟୋଗ ବାଣିଆଗଳା, ବରଖିଆ, ପିଲିପୁର, ଉର୍ଦ୍ଧା, ସରେଇ ପ୍ରଭୃତି ୨୦ ଖଣ୍ଡ ଶାଈର ସୁଦ୍ଧା ପୁରଣ କରିପାରୁଛି ।

ବିଶ୍ୱସନର ଉଦ୍ୟୋଗ ଭଲ ଚାଲିଛି । ତିନୋଟି ନେସିନ୍ ବୋଉଛି । ୮ ଜଣ ନିଷ୍ଠା ବାଦ କରୁଛନ୍ତି । ବର୍ତ୍ତମାନ ସେ ଦିନକୁ ୪୦୦ ଟାଉଲି ଉତ୍ପାଦନ କରୁଛି । ନିଜଟିରେ ସେ ଆଉ ତିନୋଟି ନେସିନ୍ ବୋଉ ୮୦୦ ଟାଉଲି ଉତ୍ପାଦନର ବ୍ୟବସ୍ଥା କରୁଛି । ତା'ର ମାତ୍ରକୁ ଆୟ ହେଉଛି ମାତ୍ରାତାରି ୧୨,୦୦୦ ଟଙ୍କା । ଅନ୍ୟାନ୍ୟ ଖର୍ଚ୍ଚ ମାର ଲାଭ ୫/୬ ହଜାର ଟଙ୍କା ପାଏ । ବସୁଆରୁ ଉଠା ଶାଖାରେ ଗଲେ ବାଣିଆଗଳା ଶାଖା

କଡ଼ରେ ପଢ଼ିବ ବିଶ୍ୱସନର 'New cement casting Industry' । ବର୍ତ୍ତମାନ ଆଉ ସର ଚଳାଇବାରେ ଅସୁବିଧା ନାହିଁ । ସାନଖାଲକୁ ବି ଏ ପଡ଼ାଉଛି । ବାପା ବର୍ତ୍ତମାନ ଅସୁସ୍ଥତା ହେତୁ କାମଦାନ କରି ପାରୁନାହାନ୍ତି । ସମୁଦାୟ ପରିବାରର ଦାୟିତ୍ୱ ବିଶ୍ୱସନର । ଉଣ ଟଙ୍କାର ୫୦ ପ୍ରତିଶତ ସେ ଖୁଣ୍ଟି ସାଗିଲାଣି ଏଇ ବର୍ଷକ ଭିତରେ । ଉଦ୍ଦିଷ୍ଟତା ପାଇଁ ଖୁଣ୍ଟିର ଅନେକ ଆଶା । ସେ ଅନ୍ୟମାନଙ୍କ ପାଇଁ ଉତ୍ସାହ ଓ ପ୍ରେରଣାର ସ୍ରୋତ ।

ଶ୍ରୀ ପ୍ରମୋଦ କୁମାର ମହାନ୍ତି,
ଜିଲ୍ଲା ପୁସ୍ତକ ଓ ଲୋକ ସମ୍ପର୍କ ଅଧିକାରୀ,
କେନ୍ଦୁଝର

ପ୍ରଧାନମନ୍ତ୍ରୀଙ୍କ ରୋଜଗାର ଯୋଜନାରେ ଉପକୃତ ସଂଖ୍ୟାଲଘୁ ସମ୍ପ୍ରଦାୟର ଯୁବକ

ଉତ୍କଳ ଜିଲ୍ଲାରେ ପ୍ରଧାନମନ୍ତ୍ରୀଙ୍କ ରୋଜଗାର ଯୋଜନାରେ ଜଣେ ସଂଖ୍ୟାଲଘୁ ସମ୍ପ୍ରଦାୟର ଯୁବକ ବେନର ଓ ବୋଡ଼ି ଲେଖୁ ମାଗ କରତରେ ବହଳ ପକାଇ ନିଜର ଆର୍ଥିକସ୍ଥିତି ସହିତ ୧୭ ଜଣ ଲୋକଙ୍କୁ ନିଯୁକ୍ତି ଦେଇଛନ୍ତି । ଶୁନବାଲି ବାଇପାୟାଠାରେ ଏବେ ଗାନ୍ ନାମକ ଜଣେ ଯୁବକ ବି ଏ ପାଶୁ ପରେ ଶୁକିରୀ ନବରୀ ରଙ୍ଗ ଓ ରୁକ୍ମିରେ ବେନର ଓ ସାଲନ୍‌ବୋଡ଼ି ଲେଖା ଆରମ୍ଭ କଲେ । ମାତ୍ର ୧୦ ହଜାର ଟଙ୍କାରେ ବ୍ୟବସାୟ ଆରମ୍ଭ କରିଥିବା ଏହି ଯୁବକ ୨ ବର୍ଷ ତଳେ ପ୍ରଧାନମନ୍ତ୍ରୀଙ୍କ ରୋଜଗାର ଯୋଜନାକୁ ୫୦ ହଜାର ଟଙ୍କା ଉତ୍କଳ ଯୁନିୟନ ବ୍ୟାଙ୍କ ମାଧ୍ୟମରେ ଉଣ ଆଣି ବର୍ଷକୁ ୨ ଲକ୍ଷ ଟଙ୍କାର କାରବାର କରି ଆୟକର ମଧ୍ୟ ଦେଉଛନ୍ତି । ତାଙ୍କ ବଡ଼ଭାଇ ନିତାନ୍ ଜଣେ ଆର୍ଟିଷ୍ଟ ଥିବାରୁ ତାଙ୍କ ପରାମର୍ଶ ଫଳେ ସେ ବ୍ୟବସାୟ ଦୁତ ରଟିରେ ବଡ଼ାଇ ଚାଲିଛନ୍ତି । ଓଡ଼ିଶାର ୩୦ଟି ମାତ୍ରା ସଳ ସହିତ କଲିକତାରୁ ଲୋକମାନେ ମଧ୍ୟ ଆସି ବଜାରରେ ବୋଡ଼ି ତିଆରି କରିନେଉଛନ୍ତି । ତାଙ୍କୁ ଖାଲି ପରିଚ୍ଛିନ୍ନ ବୁଝାଇଦେଲେ ସେ ନିଜ ବୁଦ୍ଧିରେ ନିଶ୍ଚିତ ଚିତ୍ର ଆଙ୍କି ତା'ର ବଣିପାୟୁଛନ୍ତି । ତାଙ୍କ ପାଖରେ ରହି ବହୁ ପିଲା ଲେଖା ଶିଖିଲାପରେ ଅନ୍ୟଆଡ଼େ ନିଜେ ଦୋକାନ ଖୋଲୁଛନ୍ତି । କେତେ ଜଣ ଗ୍ରାହ୍ୟତ ପିଲା ମଧ୍ୟ ତାଙ୍କ ପାଖରେ ରହି ଲେଖୁଛନ୍ତି । ସେ ଦୁଇ ବାଜା କେତୋଟି ଓଡ଼ିଆ ଚଳଚ୍ଚିତ୍ର ମଧ୍ୟ ବୋଡ଼ି ଲେଖୁ ପ୍ରସ୍ତୁତ ହୋଇଛନ୍ତି । ଜିଲ୍ଲା ଶିକ୍ଷ କେନ୍ଦ୍ରର ସାଧାରଣ ପରିଷ୍କରକମ୍ପାନୀ ପ୍ରକାର, ପ୍ରଧାନମନ୍ତ୍ରୀଙ୍କ ରୋଜଗାର ଯୋଜନାରେ ଲକ୍ଷେ ଟଙ୍କା ପର୍ଯ୍ୟନ୍ତ ଉଣ ମିଳିପାରିବ । ନାବାଡ଼ିର ବାଲେଶ୍ୱରରେ ଥିବା ଏ.ନି.ଏ.ଏ. କହିଁ ଜଣେ ହିତାଧିକାରୀ ଯଦି ଏହିପରି ସଫଳ ହୁଏ ତାଦେଲେ ବ୍ୟାଙ୍କ ତାଙ୍କୁ ବିନା ଦ୍ୱିଧାରେ ଉଣ ଯୋଗାଇବ । ଯଦି ଏହିପରି ହିତାଧିକାରୀ ଉଣ ଖୁଣ୍ଟି ତାହେଲେ ବ୍ୟାଙ୍କର ଆର୍ଥିକ ପରିଚ୍ଛିନ୍ନ ଉତ୍କଳ ହେବା ସହିତ ଅର୍ଥନୀତି ନକରୁଁ ଯୋଗପାରିବ ।

ଶ୍ରୀ ହରମୋହନ ଦେବ,
ଜିଲ୍ଲା ପୁସ୍ତକ ଓ ଲୋକ ସମ୍ପର୍କ ଅଧିକାରୀ, ଉତ୍କଳ

ସଫଳ ଗୋପାଳକ — ରେବାନନ୍ଦ

କଳାହାଣ୍ଡି ଜିଲ୍ଲାର କେସିଙ୍ଗା ଅନ୍ତର୍ଗତ ଗୁଣ୍ଡେଇ ଗ୍ରାମ ପଞ୍ଚାୟତ ମହକୁମାଟି ଜିଲ୍ଲା ମହକୁମା ଭବାନୀପାଟଣାଠାରୁ ୨୦ କି: ମି: ଦୂରରେ ଭବାନୀପାଟଣା କେସିଙ୍ଗା ପ୍ରଧାନ ରାନ୍ଧା କଡ଼ରେ ଅବସ୍ଥିତ । ସେଠାରେ ବାସ କରନ୍ତି ନାମମାତ୍ର ଗୁଣ୍ଡା ଶ୍ରୀ ରେବାନନ୍ଦ ସାହୁ । ବୟସ ତାଙ୍କର ୩୮ ବର୍ଷ । ଗୁଣ୍ଡା ଜମି ତାଙ୍କର ଅଣଭଳ ସେତିକି ୧ ଏକର ୫୨ ଡେସିମିଲ ଏବଂ ଘରଡ଼ିହ ୪୫ ଡେସିମିଲ ମାତ୍ର । ନିଜର ପରିବାର ପ୍ରତିପୋଷଣ ପାଇଁ ସେ ଗୋପାଳନ ଦିଗରେ ମନ ବଳାଇ ୧୪ଟି ଦେଶୀ ଗାଈ ପାଳିବା ଆରମ୍ଭ କରିଥିଲେ । ଦେଶୀ ଗାଈଙ୍କଠାରୁ ଯାହା ଅଳ୍ପ ପରିମାଣ ଗୋରସ ସଂଗ୍ରହ କରି ବିକ୍ରିଲକ୍ଷ ଅର୍ଥରେ ନିଜର ପରିବାର ପ୍ରତିପୋଷଣ ଖର୍ଚ୍ଚ ମେଞ୍ଚାଇ ଗାଈମାନଙ୍କୁ ଚଳାଉଥିଲେ । ଜଣେ ପଶୁଚାଷର କେସିଙ୍ଗାଠାରୁ ଆସି ଗାଁରେ ଜର୍ସି ଶୁକ୍ର ଦ୍ଵାରା କୁସିମ ପ୍ରଜନନ କରାଇ ଉନ୍ନତ ଜାତୀୟ ଗୋପାଳନ ପାଇଁ ପରାମର୍ଶ ଦେଇଥିଲେ । ସେ ୧୯୮୧ ମସିହାରେ ନିଜର ୧୪ଟି ଯାକ ଗାଈଙ୍କୁ ଜର୍ସି ଶୁଖିଶୁ ଦ୍ଵାରା କୁସିମ ପ୍ରଜନନ କରାଇ ଉନ୍ନତ ଜର୍ସି ବାଛୁରୀ ପାଇଲେ । ଝିମାନୁସରେ ଜର୍ସି ଗାଈ ପ୍ରତି ଅଧିକ ମନ ବଳାଇ ଦେଶୀ ଗାଈଙ୍କୁ ବିକ୍ରି କରି କେବଳ ଜର୍ସିଗାଈ ନିଜ ଗାଈମାନଙ୍କଠାରୁ ସଂଗ୍ରହ କଲେ । ଜର୍ସି ଗାଈ ହେବା ଦ୍ଵାରା ସେ ପୁରୀପେଷା ଅଧିକ ଦୁସ୍ତ ଉତ୍ପାଦନ କରି ଗ୍ରାମରେ ଏକ ଦୁସ୍ତ ସମବାୟ ସମିତି ଗଠନର ପ୍ରଚେତ୍ସା କଲେ । ତାଙ୍କ ସହ ଗ୍ରାମର ଅନ୍ୟାନ୍ୟ ଉଦ୍ୟୋଗୀ ଗୋ-ମହିଷାଦି ପାଳକମାନେ ସମିତିରେ ସାମିଲ ହେବାଦ୍ଵାରା ଗ୍ରାମରେ ଉତ୍ପାଦିତ ଗୋରସକୁ ଭବାନୀପାଟଣା ଓ ଅନ୍ୟାନ୍ୟ ସ୍ଥାନମାନଙ୍କରେ ଭଲ ଦରରେ ବିକ୍ରି କରି ସମସ୍ତେ ଲାଭବାନ ହେଲେ । ନିଜ ସ୍ତ୍ରୀ ଏବଂ ପିଲାମାନେ ମଧ୍ୟ ଗୋ-ପାଳନ ଦିଗରେ ଉତ୍ସାହିତ ହେଲେ । ଗୋପାଳନ ସହ ଦୁସ୍ତ ବ୍ୟବସାୟ ସଂଗଠନକ ଭାବରେ ଗୁଣ୍ଡା ଶ୍ରୀ ସାହୁଙ୍କର ଗାଈ ସଂଖ୍ୟା ଧୀରେ ଧୀରେ ବଢ଼ିବାକୁ ଲାଗିଲା । ଦେଖାଶୁଣା ପାଇଁ ସେ ନିଜ ଗ୍ରାମର ଜଣେ ଗରିବ ପିଲାକୁ ମୂଲିଆ ଭାବରେ ରଖି ଦୁସ୍ତ ଉତ୍ପାଦନ ତଥା ବିକ୍ରିବଟାରେ ଅଧିକ ଧାନ ଦେବାକୁ ଲାଗିଲେ । ଗମେ ନିଜର ଆୟ ବଢ଼ିବାକୁ ସେ ପରିବାର ପ୍ରତିପୋଷଣ ସହ ସଞ୍ଚୟ ଦିଗରେ ମନ ବଳାଇଲେ ଏବଂ ବରିଷ୍ଠ କରି ପରିବା ଉତ୍ପାଦନ ପାଇଁ ଆଗେଇ ଆସିଲେ । ସେ ନିଜ ଅଧିବସାୟ ଫଳରେ ଗୋ ସଂଖ୍ୟା ରୁଦ୍ଧି ଘଟାଇ ଅନ୍ୟାନ୍ୟ ୩୦ ଗୋଟି ଅଞ୍ଚିରା ଜର୍ସି ବାଛୁରୀ ଗୁଣ୍ଡାମାନଙ୍କୁ ମାରଗାରେ ବାଡ଼ିଦେଇ ଗୁଣ୍ଡା କାର୍ଯ୍ୟରେ ସାହାଯ୍ୟ କଲେ । ଏହାଛଡ଼ା ୩୨ ଗୋଟି ଗାଈ ବିକ୍ରି କରି ହାରାହାରି ଗୋଟିକୁ ୧୦୦୦ ଟଙ୍କାରେ ଏବଂ ଅନ୍ୟାନ୍ୟ ୧୨ଟି ଗାଈଙ୍କୁ ଅଧିକ ମୂଲ୍ୟରେ ବିକ୍ରିକରି ପ୍ରାୟ ୧ ଲକ୍ଷ ୫୦ ହଜାର ଟଙ୍କା ଆୟ କଲେ । ବିକ୍ରି ଟଙ୍କାରୁ ଏବଂ ଗୋରସ ବିକ୍ରିଟଙ୍କା ଆୟରୁ ସେ ନିଜର ୧୦ ଡେସିମିଲ ଘରଡ଼ିହରେ ୩ ବଖରା ବିଶିଷ୍ଟ ଏବଂ ୨ଟି ବାରନ୍ଧା ଥାଇ ୨ ଲକ୍ଷ ୫୦ ହଜାର ଟଙ୍କାରେ ସୁନ୍ଦର ଛାତ ଥାଇ ପକ୍କା ବାସ ଗୃହ

ନିର୍ମାଣ କରିପାରିଛନ୍ତି । ଏହାଛଡ଼ା ସ୍ଵତନ୍ତ୍ର ରନ୍ଧା ଗୃହ ଏବଂ ଗୋରୁମାନଙ୍କ ପାଇଁ ମଧ୍ୟ ପକ୍କା ଗୋଖାଳା ନିର୍ମାଣ କରିପାରିଛନ୍ତି । ୩ ଜଣ ମୂଲିଆ ରଖି ଗୋ ସେବା କାମ ଚଳାଇଛନ୍ତି ।

ତାଙ୍କର ୧ ଏକର ୫୨ ଡେସିମିଲ ଗୁଣ୍ଡା ଜମିରେ ସେ ଧାନ ସହ ମୂଗ, ବିରି ଗୁଣ୍ଡା କରିଥାନ୍ତି ଏବଂ ଲୋକଙ୍କ ଜମିରେ ଗାଈ ମାନଙ୍କପାଇଁ ଉନ୍ନତ ଘାସ ଗୁଣ୍ଡା କରିଥାନ୍ତି । ଘରଡ଼ିହର ବଳକା ୩୫ ଡେସିମିଲ ଜମିରେ ସେ ଏକ ସେତକୂପ ଖନନ କରି ତହିଁରେ ଦୈନିନ୍ଦିନ ଖର୍ଚ୍ଚ ପାଇଁ ବାଇଗଣ, ଡେସି, ଗାଈ, ଆଳୁ, ଟମାଟୋ, ଲଙ୍କାମରିଚ, କୋବି, ପୁରୀମୁଖୀ, ଅମୃତଭଣ୍ଡା, କୁଳରୁ ଆଦି ପରିବା ଗୁଣ୍ଡା କରିଥାନ୍ତି । ନିଜର ଘରଖର୍ଚ୍ଚ ବାଦ୍ ବଳକା ପନିପରିବାକୁ ନିଜ ଆସୀୟ ସୁଜନଙ୍କୁ ମାରଗାରେ ଦେବା ସହ ବାହାରେ ବିକ୍ରି କରି ମଧ୍ୟ ବେଶ୍ କିଛି ଉପାର୍ଜନ କରିଥାନ୍ତି । ନିଜ ବରିଷ୍ଠରେ ବିଭିନ୍ନ ଫଳଗଛ ମଧ୍ୟ ଲଗାଇଛନ୍ତି । ଅଧିକ ଅମଳକ୍ଷମ ୧୭ଟା ଆସଗଛ, ୧୭ଟା ପିନ୍ଧୁଲିଗଛ, ୩ଟା ପଶାପ ଗଛ, ୧୦ଟା ଅମୃତ ଭଣ୍ଡା ଗଛ, ସଜନା ଗଛ ଏବଂ ବିଭିନ୍ନ ଜାତୀୟ ଫୁଲଗଛ ଲଗାଇ ବରିଷ୍ଠର ଗୋଖା ବର୍ଦ୍ଧନ କରିଛନ୍ତି । ସେ ନିଜ ଗୁଣ୍ଡା ଜମିର ଧାନ ବିକ୍ରି କରି ପ୍ରାୟ ୧୩,୦୦୦ ଟଙ୍କା, ମୂଗରୁ ପ୍ରାୟ ୩,୦୦୦ ଟଙ୍କା ଉପାର୍ଜନ କରୁଥିବା ସ୍ଥଳେ ପନିପରିବା ବିକ୍ରିକରି ମାସିକ ୩୦୦ ଟଙ୍କା ଏବଂ ଅମୃତଭଣ୍ଡାରୁ ମାସିକ ୫୦୦ ଟଙ୍କା ଉପାର୍ଜନ କରି ପାରୁଛନ୍ତି । ତାଙ୍କର ୨୮ ଫୁଟ ଗଢ଼ାରି ବିଶିଷ୍ଟ କୁପରେ ଗୋଟିଏ ହେକ୍ଟର ମିଶି ବରିଷ୍ଠରେ ପାଣି ମଡ଼ାଇବା ବ୍ୟବସ୍ଥା କରିପାରିଛନ୍ତି ।

ବର୍ତ୍ତମାନ ଶ୍ରୀ ସାହୁଙ୍କ ନିକଟରେ ୨ଟି ଉନ୍ନତ ଜାତୀୟ ଜର୍ସି ଗାଈ ଅଛନ୍ତି ଏବଂ ୩ଟି ବାଛୁରୀ ସହ ହଲେ ଜର୍ସି ବଳଦ ଗୁଣ୍ଡା ପାଇଁ ରଖୁଛନ୍ତି । ଦୈନିକ ସେ ହାରାହାରି ୨୦ ଲିଟର ଦୁସ୍ତ ଉତ୍ପାଦନ କରି ବିକ୍ରିକୁ ୨୦୦ ଟଙ୍କା ଉପାର୍ଜନ କରନ୍ତି । ସେ କୌଣସି ବ୍ୟାଙ୍କ୍ ରଖି ଗ୍ରହଣ କରିନାହାନ୍ତି । ଦୈନିକ ଦୁସ୍ତ ବିକ୍ରି ଟଙ୍କାରୁ ଗାଈମାନଙ୍କ ଖାଦ୍ୟ ପଦାର୍ଥ ଖର୍ଚ୍ଚ ବାଦ୍ ଦେଲେ ସେ ହାରାହାରି ୫୦ ଟଙ୍କା ହିସାବରେ ମାସକୁ ୧୫୦୦ ଟଙ୍କା ଲାଭ ପାଇଥାନ୍ତି । ନିଜର ଉଦ୍ୟମରେ ସେ ବିକ୍ରି ଲକ୍ଷ ଟଙ୍କା ଏବଂ ପନିପରିବା ଇତ୍ୟାଦି ଆୟରୁ ଏକ ଲକ୍ଷ ଟଙ୍କା ସ୍ଥାନୀୟ ଷ୍ଟେଟ୍ ବ୍ୟାଙ୍କରେ ଜମା କରିପାରିଛନ୍ତି ଏବଂ ଏଲ:ଆଇ:ସି: ପିମିସମ ବାବଦକୁ ମାସିକ ୩୦୦ ଟଙ୍କା ବାନ୍ଧୁଛନ୍ତି ।

ଜଣେ ଉନ୍ନତ ଗୋପାଳକ ଭାବରେ ସେ ଗୋପାଳନ କ୍ଷେତ୍ରରେ ବିଭିନ୍ନ ତାଲିମ ଗ୍ରହଣ କରିଛନ୍ତି । ନିଜ ଗୋରୁଙ୍କ ପାଇଁ ଉନ୍ନତ ଏମ: ପିଟେରୀ ଘାସ ଗୁଣ୍ଡା କରିବା ସହ ଗୋଖାଦ୍ୟ ଝୁଡ଼ଙ୍ଗ ମଧ୍ୟ ଗୁଣ୍ଡା କରି ଗୋଖାଦ୍ୟ ସଂଗ୍ରହ କରିଥାନ୍ତି ଏବଂ ବାହାରୁ ଅନ୍ୟାନ୍ୟ ଗୋଖାଦ୍ୟ କିଣିଥାନ୍ତି । ଗୋପାଳନ କ୍ଷେତ୍ରରେ ଅଧିକ ସାହାଯ୍ୟ କରିପାଠି ତାଙ୍କର ଗୁଣ୍ଡାଣୀ । ଗାଈମାନଙ୍କର ସେବା, ସହ, ଖାଦ୍ୟ

ଯୋଗାଣ ସହ ଦୁଷ୍ଟ ଦୁର୍ଦ୍ଦିବା କାର୍ଯ୍ୟରେ ସେ ସାହାଯ୍ୟ କରିଥାନ୍ତି । ନିଜ ଗ୍ରାମରେ ଚିନିଜଣ ବେକାର ଗରିବ ଯୁବକଙ୍କୁ ଗୋ ପାଳନ ପାଇଁ ପୂର୍ଣ୍ଣ ଡାକ୍ତରୀ ଭାବରେ ରଖି ସେମାନଙ୍କ ପାତ୍ରଣା ଦେବା ସହ ସେମାନଙ୍କୁ ପ୍ରତ୍ୟେକଙ୍କୁ ଗୋଟିଏ ଲେଖାଏଁ ମାଛ ବାନ୍ଧୁରୀ ଅଳ୍ପ ପୁଲ୍ଲୀରେ ଯୋଗାଇ । ଆସନିତରଣୀଳ ହେବା ଏବଂ ସମାଜରେ ଉନ୍ନତ ଜୀବନ ସହ ପ୍ରତିଷ୍ଠିତ ହେବାରେ ଗୋପାଳନ ଏକ ଉପଯୁକ୍ତ ପଦ୍ଧତି ବୋଲି ସେ କହନ୍ତି ।

ଗ୍ରାମରେ ଅନୁଷ୍ଠିତ ହୋଇଥିବା ଜିଲ୍ଲା ସ୍ତରୀୟ ଗୋ-ସପର୍ଦ୍ଦନା ଉତ୍ସବରେ ତାଙ୍କର ଗାଈ ଶ୍ରେଷ୍ଠ ପୁରସ୍କାର ପାଇଥିବାରୁ ମୁଖ୍ୟ ଅତିଥି ପୁରନା ଓ ଲୋକ ସମ୍ପର୍କ ବିଭାଗ ମନ୍ତ୍ରୀ ଶ୍ରୀଯୁକ୍ତ ଭୂପେନ୍ଦ୍ର ସିଂହ ତାଙ୍କୁ ସପର୍ଦ୍ଦନା କରିବା ସହ ପୁରସ୍କାର ଓ ପ୍ରମାଣପତ୍ର ଏବଂ ଷ୍ଟେଟ ବ୍ୟାଙ୍କ୍ ଚରଫରୁ ଏକ ଟ୍ରଫି ପ୍ରଦାନ କରିଥିଲେ ।

ଶ୍ରୀ ଉତ୍କଳ ପ୍ରସଙ୍ଗ ପୃଷ୍ଠା ୧୨, ଜିଲ୍ଲା ଛୋଟ ସମ୍ପର୍କ ଅଧିକାରୀ, କଟକ

ପ୍ରଦୀପର ଦୁଃଖ ସୂକ୍ଷ୍ମା

ଗାଁର ନାମ କରୁଣିଆ । ସେଇ ଗାଁରେ ପ୍ରଦୀପର ଘର । ବାପାଙ୍କ ପୁରୁଷପରେ ଘରର ଦାୟିତ୍ୱ ତା'ଉପରେ । ଅଳ୍ପ ଜମିବାଡ଼ି ଥାଏ । ସେଇଥିରୁ ଯାହା ଆୟ ହୁଏ, ୧୦ ଜଣିଆ ପରିବାର ବଜାଜବା ବଡ଼ କଷ୍ଟ ହୋଇଥାଏ । ମନେ ମନେ ପ୍ରଦୀପ ବିଛା କରୁଥାଏ କିଛି ଗୋଟିଏ ବ୍ୟବସାୟ କରିବାପାଇଁ । ମାତ୍ର ସେଥିରୁ ପୁଞ୍ଜି ଲୋଡ଼ା ।

ଦିନେ ତାଙ୍କ ଗାଁରେ ପୁରନା ଓ ଲୋକ ସମ୍ପର୍କ ବିଭାଗ ଚରଫରୁ କଳ୍ପିତ ହେଉଥାଏ । ଆଉ ସରକାର ପ୍ରଧାନମନ୍ତ୍ରୀଙ୍କ ରୋଜଗାର ଯୋଜନା ମାଧ୍ୟମରେ କେମିତି ଶିକ୍ଷିତ ବେକାର ଯୁବକମାନଙ୍କୁ ରଖି ଦେଇ ଛୋଟ ଛୋଟ ଶିକ୍ଷା ମାଧ୍ୟମରେ ଅର୍ଥଦାନର ବ୍ୟବସ୍ଥା କରୁଛନ୍ତି, ପ୍ରଦୀପ ଦେଖିବାକୁ ପାଇଲା । ସେ ମନସ୍ଥ କଲା, ସେ ମଧ୍ୟ ରଖି ପାଇଁ ଆବେଦନ କରିବ । ବୁଝାବୁଝି କରି ସେ ଜିଲ୍ଲା ଶିକ୍ଷା କେନ୍ଦ୍ରକୁ ସାଇକେଲ ଷ୍ଟୋର ଗୋଟିଏ ଖୋଲିବା ନିମିତ୍ତ ରଖି ପାଇଁ ଆବେଦନ କଲା । ଭାଗ୍ୟକୁ ତା'ର ଦରଖାସ୍ତ ମଞ୍ଜୁର ହେଲା । ୯୪-୯୫ ଆର୍ଥିକ ବର୍ଷରେ ତାକୁ ମିଳିଲା ୧ ଲକ୍ଷ ଟଙ୍କାର ରଖି ଚମ୍ପୁଆର ବ୍ୟାଙ୍କ୍ ଅଫ୍ ଇଣ୍ଡିଆ ଜରିଆରେ । ମାର୍ଚ୍ଚିନ୍ ଟଙ୍କା ବ୍ୟାଙ୍କ୍‌ରେ ଜମା ଦେବା ପରେ ସେ ପାଇଲା ୯୫,୦୦୦ ଟଙ୍କା ।

ସେଥିରେ ସେ କରୁଣିଆ ଗାଁ ଛକ ଉପରେ ସାଇକେଲ ଦୋକାନଟିଏ କରିଛନ୍ତି । ୨ ଜଣ ମିସ୍ତ୍ରୀ କାମ କରୁଛନ୍ତି । ତା'ର ମାସିକ ଆୟ ହେଉଛି ହାରାହାରି ୫,୦୦୦ ଟଙ୍କା । ଏପର୍ଯ୍ୟନ୍ତ ସେ ୨୫,୦୦୦ ଟଙ୍କା ପୁଞ୍ଜି ସଂଗ୍ରହ କରିଛନ୍ତି । ଚମ୍ପୁଆରୁ ଉତ୍କଳାସ୍ଥରେ ଗଲେ କରୁଣିଆ ଗାଁ ଛକରେ ପଡ଼ିବ ପ୍ରଦୀପର ତାରିଣୀ ସାଇକେଲ ଷ୍ଟୋର । ବର୍ତ୍ତମାନ ସେ ତା'ର ଦୋକାନଟିକୁ ବ୍ୟାଙ୍କ୍‌ରୁ ପାଇ ଚେଷ୍ଟା କରୁଛନ୍ତି ।

ପ୍ରଧାନମନ୍ତ୍ରୀଙ୍କ ରୋଜଗାର ଯୋଜନା ଲୋକଙ୍କ ଆର୍ଥିକ ମାନବତ୍ୱରୁ ଉନ୍ନତ କରିବା ସହିତ ଗ୍ରାମ୍ୟ ଶିକ୍ଷର ବିକାଶରେ ସାହାଯ୍ୟ କରିଛି ।

କଲ୍ୟାଣୀ ଦାଶ,
ଉପଶ୍ରୀ ପୁରନା ଓ ଛୋଟ ସମ୍ପର୍କ ଅଧିକାରୀ,
କେନ୍ଦୁଝର

ପ୍ରଧାନମନ୍ତ୍ରୀ ରୋଜଗାର ଯୋଜନାର ସଫଳ ରୂପାୟନ : ଭୋଗବାଟି ଗ୍ରାମ

ବଣ ପାହାଡ଼ ଘୋର, ଶାନ୍ତସରଳ ପରିବେଶ ପରିବେଷିତ ମୟୂରଭଞ୍ଜ ଜିଲ୍ଲା ସାଧାରଣତଃ ଆଦିବାସୀ ଜିଲ୍ଲା ଭାବରେ ପରିଚିତ । ଆଦିବାସୀ ବହୁଳ ଏହି ଜିଲ୍ଲାର ସଦର ମହକୁମା ଅନ୍ତର୍ଗତ ବେତନଟୀ ବ୍ଲକ୍‌ର ଭୋଗବାଟି ଗ୍ରାମ । ଭୋଗବାଟି ଗ୍ରାମର ବାସିନ୍ଦା ମୁଖ୍ୟତଃ ଭୂମିଜ ଓ ତନ୍ତୀ । ପାଟିଘୋର, ଅସ୍ତାକ୍ଷ୍ୟକର ପରିବେଶରେ ରହୁଥିବା ଏହି ଗ୍ରାମବାସୀମାନେ ଘୋର ଅଭାବ ଅନୁଭବ୍ୟ ମଧ୍ୟରେ ଜୀବନ ଅତିବାହିତ କରୁଥିଲେ ୧୦ ବର୍ଷ ପୂର୍ବେ । କିନ୍ତୁ କେତେକ ସ୍ୱେଚ୍ଛାସେବୀଙ୍କର ପ୍ରରୋଚନାରେ ଓ ଉଦ୍ୟମ ଯୋଗେ ଏହି ଗ୍ରାମର ଚିନ୍ତ ବର୍ତ୍ତମାନ ସମ୍ପୂର୍ଣ୍ଣ ଭାବେ ବଦଳିଯାଇଛି । ଏବେ ଏହା ଏକ ଆସନିତରଣୀଳ, ଶିକ୍ଷିତ ଗ୍ରାମରେ ପରିଣତ ହୋଇ ପାରିଛି ।

ପ୍ରଧାନମନ୍ତ୍ରୀଙ୍କ ରୋଜଗାର ଯୋଜନାରୁ ଋଣ ନେଇ ବେତନଟୀର କେତେକ ଲୋକ ବିଜ୍ଞାନ ଓ କାରିଗରୀ କୌଶଳ ବିଭାଗର ଶାଖା କାର୍ଯ୍ୟାଳୟ ଓରେଡ଼ାରେ ଖଲିପତ୍ର ଦୋନା ଓ ଖଲି ତିଆରି କରୁଥିଲେ । ଏହି ଗ୍ରାମର ଲୋକମାନେ ଦିନ ମନୁରିଆ ଭାବେ ସେଠାରେ କାର୍ଯ୍ୟ କରି କିଛିଟା ଗୁମୁରାଣ ମେଳାଇ ଆସୁଥିଲେ ।

ସେହି ଗ୍ରାମର ବାସିନ୍ଦା ଶ୍ରୀ ପ୍ରସନ୍ନ କୁମାର ଦାସ, ବିଜ୍ଞାନ ଓ କାରିଗରୀ କୌଶଳ ବିଭାଗ ମନ୍ତ୍ରୀ ହେଲେ । ତାଙ୍କର ସମାଜସ୍ୱରୁତ୍ତି ଓ ସାହାଯ୍ୟ ଏହି ଗ୍ରାମକୁ ଆଜି ଆସନିତରଣୀଳ କରି ଗଢ଼ି ପାରିଛନ୍ତି । ଗ୍ରାମବାସୀମାନଙ୍କର ଆସନିତରଣୀଳ କରି ଗଢ଼ି ପରିଶ୍ରମ ସେମାନଙ୍କୁ ସମାଜରେ ସୁଦକ୍ଷ ନାଗରିକ ରୂପେ ଗଢ଼ି ଦେଇଛି । ପ୍ରଥମେ ଏହି ଗ୍ରାମବାସୀମାନେ ମିଳିତ ଭାବେ ଖଲିଦୋନା ତିଆରି କରିବା ମେସିନ୍ ଓରେଡ଼ାରୁ ରଖି ପୁଞ୍ଜରେ ପି:ଏମ୍:ଆଇ: ଯୋଜନା ଦ୍ୱାରା ନେଇ ନିଜଗ୍ରାମରେ କାର୍ଯ୍ୟ ଆରମ୍ଭ କରିଥିଲେ । ଗ୍ରାମର ବ୍ରହ୍ମ, ବାଳକ, ବାଳିକା, ସୀ, ପୁରୁଷ ସମସ୍ତଙ୍କ ସହଯୋଗ ଓ କଠିନ ପରିଶ୍ରମର ଫଳ ସ୍ୱରୂପ ବର୍ତ୍ତମାନ ଏହି ଗ୍ରାମବାସୀମାନେ ପ୍ରତ୍ୟେକ ଘରେ ଘରେ ଉଚ୍ଚ ମେସିନ୍ ବସାଇ ଖଲିଦୋନା ପ୍ରସ୍ତୁତ କରି ତାହାର ବାହାର ଜିଲା ଓ ବାହାର ରାଜ୍ୟକୁ ରିସାନି କରିବାକୁ ସକ୍ଷମ ହୋଇ ପାରିଛନ୍ତି ।

ଭୋଗବାଟି ଗ୍ରାମରେ ଆଉ ଶୁଳଘର ନାହିଁ କିମ୍ବା ନାହିଁ ତା ଅନ୍ଧର କରୁଣା ବିହୀନ । ନାହାଟି ଅଶିକ୍ଷିତ । ପ୍ରାୟ ସମସ୍ତେ

ସଚେତନ ସେନାନକର ପରିବେଶ ଓ ସ୍ୱାସ୍ଥ୍ୟ ସଂରକ୍ଷଣ ନିମନ୍ତେ । ସବୁଠୁ ଅଧିକ ଆନନ୍ଦଦାୟକ ପଟଣା ହେଲା, ଲୋଟ ଏକ ଶା ଆଦି ମସୁରଭଣ୍ଡା ଦିଲ୍ଲୀର ପୁର୍ବ ଏମିତିହ୍ୟ, ସଂସ୍କୃତି, ସମ୍ମାନକୁ ଫେରାଇ ଆଣି ପାରିଲି । ମସୁରଭଣ୍ଡା ଦିଲ୍ଲୀ ଆଦିବାସୀବହୁଳ ହୋଇ ମଧ୍ୟ ଛତନୁତ୍ୟ ପାଇଁ ପୁଥିବୀ ପ୍ରସିଦ୍ଧ ଥିଲା । ଶାରୀ ରସାନ୍ତରେ ମଧ୍ୟ ବିଦେଶରେ ନାନ ରଖୁଥିଲା । ବନ୍ୟତରୁ ସଂରକ୍ଷଣ କ୍ଷେତ୍ରରେ ମଧ୍ୟ "ରାଜକୁମାରୀ ଖରୁରୀ" ବାପ ପାଇଁ ବିଦେଶରେ ଖ୍ୟାତି ଲାଭ କରିଥିଲା । ଆଦି ଖଲିବୋନା ରସାନ୍ତ ଧ୍ୟସ୍ତର ମଧ୍ୟ ସେହି ମସୁରଭଣ୍ଡା ଦିଲ୍ଲୀର ନାନ ରଖୁପାରିଲି । ଅଖ୍ୟାତ ଭୋଗବାଟି ଗ୍ରାମ । ଏ ଶାର ଲୋକମାନେ ନିଜର କମିମସ କାବନରେ ତାଙ୍କର ଆରାଧ୍ୟା

ଦେବୀ ଜାହିରା ପାକୁରାଣୀଙ୍କୁ ଭୁଲି ନାହାନ୍ତି । ପ୍ରତ୍ୟେକ ସଂଖ୍ୟିରେ ସେମାନେ ଦେହୁରୀ ଦ୍ୱାରା ପୂଜା ଅର୍ଚ୍ଚନା କରିଥାନ୍ତି ।

ଗ୍ରାମବାସୀମାନେ ତାଙ୍କର ପାରମ୍ପରିକ ନୃତ୍ୟ ଲଢ଼େଇକୁ ମଧ୍ୟ ଭୁଲି ନାହାନ୍ତି । ପ୍ରୋଡ଼ଶିକ୍ଷା ପାଇଁ ଗ୍ରାମରେ ଗୋଟିଏ ଗୃହ ନିର୍ମାଣ କରାଯାଇଛି ।

ପି:ଏମ୍:ଆର: ଯୋଜନାର ସଫଳତା ଭୋଗବାଟି ଗ୍ରାମର ମନୁବିରୁ ପରିଶ୍ରମ ମୋଜଥାଏ ।

ପୁମ୍ପୀ ସେନେଶ,
ପୁରୀ ଓ ଲୋକ ସମ୍ପର୍କ ବିଭାଗ, ଓଡ଼ିଶା, ଭୁବନେଶ୍ୱର

ଆଗାମୀ ବର୍ଷ ମାର୍ଚ୍ଚ ସୁଦ୍ଧା ରାଜ୍ୟର ସମସ୍ତ ଗ୍ରାମର ବିଦ୍ୟୁତ୍‌କରଣ ପାଇଁ ସରକାରଙ୍କ ନିଷ୍ପତ୍ତି

ଆଗାମୀ ବର୍ଷ ମାର୍ଚ୍ଚ ମାସ ଭିତରେ ଓଡ଼ିଶାର ସମସ୍ତ ଗ୍ରାମର ବିଦ୍ୟୁତ୍‌କରଣ କାର୍ଯ୍ୟ ଶେଷ ହେବ ବୋଲି ରାଜ୍ୟ ସରକାର ନିଷ୍ପତ୍ତି ଗ୍ରହଣ କରିଛନ୍ତି । ସଚିବାଳୟଠାରେ ଗ୍ରାମ୍ୟ ବିଦ୍ୟୁତ୍‌କରଣ କର୍ମଚାରୀମାନଙ୍କର ଅଧ୍ୟକ୍ଷ ଶ୍ରୀ ବିବାକର ଦେବଙ୍କ ସହ ମୁଖ୍ୟମନ୍ତ୍ରୀ ଶ୍ରୀ ଜାନକୀ ବଲୁର ପଟ୍ଟନାୟକଙ୍କର ଏ ସଂପର୍କରେ ଆଲୋଚନା ହୋଇ ଏହି ନିଷ୍ପତ୍ତି ନିଆଯାଇଛି ।

ଚରିତ ବର୍ଷ କୁନ୍ ସାମ ଭିତରେ ରାଜ୍ୟର ୬୦୦୦ ଗ୍ରାମକୁ ବିଦ୍ୟୁତ୍ ଯୋଗାଇ ଦିଆଯିବା ପାଇଁ ସ୍ଥିର କରାଯାଇଛି । ଏଥିପାଇଁ ଜିଲ୍ଲାସ୍ତରୀୟ ଗ୍ରାମମାନଙ୍କର ତାଲିକା ତୃତୀୟ ହୋଇସାରିଛି । ୨୦୦୦ ମସିହା ମାର୍ଚ୍ଚ ଭିତରେ ଅବଶିଷ୍ଟ ୩୦୦୦ ଗ୍ରାମର ବିଦ୍ୟୁତ୍‌କରଣ ପ୍ରକ୍ରିୟା ସାରିବା ପାଇଁ ଇଚ୍ଛା ଧାର୍ଯ୍ୟ କରାଯାଇଛି । ଏହା ପ୍ରକରେ ୨୦୦୦ ମସିହା ମାର୍ଚ୍ଚ ପରେ ଓଡ଼ିଶାରେ ବିଦ୍ୟୁତ୍‌କରଣ ହୋଇ ନଥିବା କୌଣସି ଗ୍ରାମ ରହିବ ନାହିଁ ଏବଂ ଓଡ଼ିଶା ସାରା ଦେଶରେ ଏ କ୍ଷେତ୍ରରେ ଅନ୍ୟତମ ଆଗ୍ରଣ ରାଜ୍ୟ ରୂପେ ବିବେଚିତ ହେବ । ଏଥିପାଇଁ ଆବଶ୍ୟକୀୟ ଅର୍ଥ ଯୋଗାଇ ଦେବା ପାଇଁ ଗ୍ରାମ୍ୟ ବିଦ୍ୟୁତ୍‌କରଣ କର୍ମଚାରୀମାନଙ୍କର ଅଧ୍ୟକ୍ଷ ସମ୍ମତ ହୋଇଛନ୍ତି ।

ଆଲୋଚନା ସମୟରେ ରାଜ୍ୟ ମୁଖ୍ୟ ଶାସନ ସଚିବ ଶ୍ରୀ ସୁଧାଂଶୁ ରୁଣ୍ଡା ମିଶ୍ର ଓ ସଂପୂର୍ଣ୍ଣ ବିଭାଗୀୟ ଇଟ ପଦାଧିକାରୀମାନେ ଉପସ୍ଥିତ ଥିଲେ ।

ଗ୍ରାମାନ୍ତର ଗୃହନିର୍ମାଣ କାର୍ଯ୍ୟକ୍ରମ ତ୍ୱରିତାରେ ସମସ୍ତଙ୍କ ପାଇଁ ବାସଗୃହର ବ୍ୟବସ୍ଥା

ଆଗାମୀ ୨୦୦୧ ମସିହା ସୁଦ୍ଧା ସମସ୍ତଙ୍କ ପାଇଁ ଆଶ୍ରୟପ୍ରଦ ଯୋଗାଇ ଦେବା ଜାତୀୟ ଗୃହ ନିର୍ମାଣ ନୀତିରେ ଅନ୍ତର୍ଭୁକ୍ତ ହୋଇଛି । ଏହି ଲକ୍ଷ୍ୟ ପୂରଣ ଉଦ୍ଦେଶ୍ୟରେ ରାଜ୍ୟ ସରକାର ଓଡ଼ିଶା ଗ୍ରାମ୍ୟ ଗୃହ ନିର୍ମାଣ ଓ ଉନ୍ନୟନ ନିଗମ, ଓଡ଼ିଶା ରାଜ୍ୟ ସମବାୟ ଗୃହ ନିର୍ମାଣ ନିଗମ ବିଭିନ୍ନ ଉନ୍ନୟନ କର୍ମପଦ୍ଧତି, ଆନ୍ତରିକ ଉନ୍ନୟନ ଦ୍ରୁତ ଓ ପ୍ରଚଳିତ ଯୋଜନା କର୍ମପଦ୍ଧତି ଗୃହ ନିର୍ମାଣ ସଂସ୍ଥାଗୁଡ଼ିକ ତ୍ୱରିତାରେ ବ୍ୟାପକ ଗ୍ରାମାନ୍ତର ଗୃହନିର୍ମାଣ କାର୍ଯ୍ୟକ୍ରମ କାର୍ଯ୍ୟକାରୀ କରାଇଛନ୍ତି । ଏଥିପାଇଁ ଗତ ଆର୍ଥିକ ବର୍ଷରେ ୧୪.୫୦ ଲୋଟି ଟଙ୍କା ଯୋଗାଇ ଦିଆଯାଇଛି ଓ ଆର୍ଥିକ-ଦୁର୍ବଳଶ୍ରେଣୀ ନିମ୍ନ ଆୟକାରୀଙ୍କ ନିମନ୍ତେ ୧୦ ହଜାର ବାସଗୃହ ନିର୍ମାଣ କରିବାର ଲକ୍ଷ୍ୟ ରଖାଯାଇଛି ।

ଏହା ବ୍ୟତୀତ ଅତି ଗରିବ ଶ୍ରେଣୀର ଲୋକ ତଥା ବକ୍ଷିତ୍ୟାଧିକ ବାସଗୃହ ଆବଶ୍ୟକତା ପୂରଣ ଦିଗରେ ଓଡ଼ିଶା ରାଜ୍ୟ ଗୃହ ନିର୍ମାଣ ବୋର୍ଡ଼ ଓ ଅନ୍ୟାନ୍ୟ ଗୃହନିର୍ମାଣ ସଂସ୍ଥାମାନ ବିଭିନ୍ନ ପଦକ୍ଷେପ ଗ୍ରହଣ କରିଛନ୍ତି ।

ସେହିଭଳି ସମସ୍ତଙ୍କ ଗୃହନିର୍ମାଣ ପରିଚଳନା ଅନୁଯାୟୀ ଅତି ନିରୋଧକ ଛାତର ପାଇଁ ୧୦ ହଜାର ରୁମିହୀନ ଶ୍ରମିକଙ୍କୁ ନିର୍ମାଣ ସମାପ୍ତତା ବାବଦରେ ପ୍ରତିବର୍ଷ ୩୦୦.୦୦ ଲକ୍ଷ ଟଙ୍କା ଯୋଗାଇ ଦିଆଯାଇଛି । ନିମ୍ନ ଆୟକାରୀ/ମଧ୍ୟମ ଆୟକାରୀ ବର୍ଗର ବାସଗୃହ ପରିଚଳନା ବାବଦରେ ଜିଲ୍ଲାମାନଙ୍କ ତ୍ୱରିତାରେ ୧୫୦.୦୦ ଲକ୍ଷ ଟଙ୍କାର ଗଠ ସମାପ୍ତତା ଯୋଗାଇ ଦିଆଯାଇସାରିଲାଣି ।

ଗଣମାଧ୍ୟମର ମୂଲ୍ୟବୋଧ ଓ ନିରପେକ୍ଷ ସମ୍ପାଦ ପରିବେଷଣ

ଗଣତନ୍ତ୍ରର ଚତୁର୍ଥ ସ୍ତର ରୂପେ ସମ୍ପାଦପତ୍ରକୁଟିକ ପରିଗଣିତ । ସମ୍ପାଦପତ୍ର ରାଷ୍ଟ୍ରର ଜାଗ୍ରତ ପ୍ରହରୀ ସ୍ୱରୂପ ତଥା ଆଦରଣ, ଅନୁଶୀଳନ ଓ ପରିପ୍ରସାରର ମୁଖ୍ୟ ଦାୟିତ୍ୱ ସମ୍ପାଦପତ୍ରମାନଙ୍କ ଉପରେ ନିର୍ଭର କରେ । ଭାରତ ସ୍ୱାଧୀନ ହେବା ପୂର୍ବରୁ ବ୍ରିଟିଶ୍ ଶାସକମାନେ ଜାତୀୟ ଜାଗରଣର ସମ୍ପାଦ, କ୍ରମ୍ପନ ଓ ଗୋଷ୍ଠୀର ସମ୍ପାଦକୁ ପ୍ରକାଶ କରିବାକୁ ଉତ୍ତୁନଥିଲେ । ସେ ସମୟରେ ମଧ୍ୟ ସମ୍ପାଦ ପରିବେଷଣ କ୍ଷେତ୍ରରେ କୌଣସି ଜାତୀୟ ନୀତି ନଥିଲା । ଭାରତ ସ୍ୱାଧୀନ ହେବା ପରେ ସମ୍ପାଦନର ୧୯ ଧାରା (୧) (କ)ରେ ଅଭିବ୍ୟକ୍ତି ପ୍ରକାଶ କରିବାର ଅଧିକାର ଉଲ୍ଲେଖ କରାଯାଇଛି । ଏହାଦ୍ୱାରା ବାକି ସ୍ୱାଧୀନତାକୁ ଜାତୀୟ ଅଧିକାର ଭାବେ ଗ୍ରହଣ କରାଯାଇ ଓ ତାହା ଫଳରେ ଦୀର୍ଘଦିନ ଧରି ଅସ୍ୱୀକୃତ ପରିସ୍ଥିତିରେ ରହିଥିବା ସମ୍ପାଦପତ୍ରମାନେ ଛନଶ୍ଚ ସ୍ୱାଧୀନ ମତ ପୋଷଣ କରିବାକୁ ଲାଗିଲେ ।

ଅଧୁନା ନିରପେକ୍ଷ ସମ୍ପାଦ ପରିବେଷଣରେ ଯେଉଁ ପ୍ରକାର ପ୍ରତିବନ୍ଧକ ପୁଣି ଦେଖାଯାଇଛି, ତାହା ପରିହାର କରାଯାଇ ନିରପେକ୍ଷ ସତ୍ୟ ସମ୍ପାଦ ପରିବେଷଣ କରାଯିବା ଆବଶ୍ୟକ । ଏଥିରେ ଦେଶର ତତ୍କାଳୀନ ସମାଜିକ, ରାଜନୈତିକ ତଥା ଅର୍ଥନୈତିକ ପରାମର୍ଶକୁ ନେଇ ଜନସାଧାରଣଙ୍କ ହିତସାଧନ ନିମନ୍ତେ ତଥ୍ୟ ପରିବେଷଣ କରିବା ଏକାନ୍ତ ବାଧ୍ୟତା । ସମ୍ପାଦପତ୍ରକୁଟିକ ଦେଶ, ଜାତି ଓ ଜନମତର ଏପରି ଏକ ହୃଦୟ ମାଧ୍ୟମ, ଯେଉଁଥିରେ ବି ଜନ ସଚେତନତା ପୁଣି ହୋଇଥାଏ ଏବଂ ଦେଶର ସାମ୍ପ୍ରତିକ, ସାମାଜିକ, ରାଜନୈତିକ, ଅର୍ଥନୈତିକ ପରାମର୍ଶକୁ ପ୍ରତିଫଳିତ ହୋଇଥାଏ ।

- ବର୍ତ୍ତମାନ ଦେଶରେ ଉଚ୍ଚିତକାର ଛୋଟ ବଡ଼ ଦୈନିକ ସମ୍ପାଦପତ୍ର ପ୍ରକାର ପାଉଥିବା ଛଳେ ଆମ ରାଜ୍ୟରେ ୪୦ଟି ସମ୍ପାଦପତ୍ର ରାଜ୍ୟ ପୁରୀ ଓ ଲୋକ ସମ୍ପର୍କ ବିଭାଗ ଦ୍ୱାରା ଅନୁମୋଦିତ ହୋଇଛି । ତନ୍ମଧ୍ୟରୁ ୬ଟି ହୃଦୟ ସମ୍ପାଦପତ୍ର ଯଥା—(୧) ସମାଜ, (୨) ପ୍ରଜାତନ୍ତ୍ର, (୩) ସମ୍ପାଦ, (୪) ଧରଣୀ, (୫) ପ୍ରଗତିବାଦୀ (୬) ମାତୃଭାଷା ଏବଂ ଅବଶିଷ୍ଟ ୩୪ଟି କ୍ଷୁଦ୍ର ଓ ମଧ୍ୟମ ସମ୍ପାଦପତ୍ର ଯଥା—(୧) ବର୍ତ୍ତମାନ ସମାଜ, (୨) ଉତ୍କଳ ମେଳ, (୩) ଦସାଦ କେଶରୀ, (୪) Press News of India, (୫) କଳିଙ୍ଗ ମେଳ, (୬) Orissa Times, (୭) Sun Times, (୮) ରାଷ୍ଟ୍ରପୁତ୍ର, (୯) ଦୈନିକ ଆଶା, (୧୦) ଅଗ୍ନିଶିଖା, (୧୧) ନୂତନ ବାଣୀ, (୧୨) ସୁରାଜ୍ୟ, (୧୩) ଆଜିକାଲି, (୧୪) କୋଇର, (୧୫) ଧନ ପ୍ରତିଧ୍ୱନି, (୧୬) ଖୋଲାଇଦ୍ୱାର, (୧୭) ଉତ୍କଳ ସମାଜ (୧୮) ଜନପୁର, (୧୯) ନ୍ୟାୟବତୀ,

- (୨୦) ଅନେକ ସୂଚନା, (୨୧) ମୁକ୍ତି ମନ୍ତ୍ର, (୨୨) ଲୋକ କଥା, (୨୩) ଭାରତ ଦଶନ, (୨୪) କଳିଙ୍ଗ ଭାରତୀ, (୨୫) The Eswar, (୨୬) ଅନୁପମ ଭାରତ, (୨୭) ସମ୍ପାଦକଲିକା, (୨୮) ସମୟ, (୨୯) ଟିପ୍ପଣୀ, (୩୦) ତାକରା, (୩୧) ସକାଳ, (୩୨) ଉତ୍କଳମେଳ, (ଭୁବନେଶ୍ୱର) (୩୩) ଉତ୍କଳିକା, (୩୪) ଦ୍ୱୀପାର ପ୍ରକାଶ ପାଉଅଛି । ଏତଦ୍ୱ୍ୟତୀତ ଅନେକଗୁଡ଼ିଏ ସାପ୍ତାହିକ ତଥା ପାଞ୍ଚଦିନ ସମ୍ପାଦପତ୍ର ମଧ୍ୟ ପ୍ରକାଶ ପାଉଅଛି ।

ଏସମନ୍ତ ସମ୍ପାଦପତ୍ର ପ୍ରକାଶନ କ୍ଷେତ୍ରରେ କେତେକ ନୀତିନିୟମ ମଧ୍ୟ ପ୍ରଣୟନ କରାଯାଇଛି । ଏଥିନିମନ୍ତେ ସାପ୍ତାହିକମାନଙ୍କର କେତେକ ମୌଳିକ ଅଧିକାର ସମ୍ପର୍କରେ ମଧ୍ୟ ଉଲ୍ଲେଖ କରାଯାଇଛି । ସମ୍ପାଦ ପ୍ରକାଶନ ସମୟରେ ସମ୍ପାଦ ଯେପରି ସତ୍ୟ ତଥା ନିରପେକ୍ଷ ରୂପ ସେଥିପ୍ରତି ଉପଯୁକ୍ତ ଧ୍ୟାନ ଦିଆଯିବା ଆବଶ୍ୟକ । ମିଥ୍ୟା ସମ୍ପାଦ ପରିବେଷଣ କାମଳ ସାପ୍ତାହିକତା ପରିଗ୍ରହଣ । ଏଥିନିମନ୍ତେ ଆକଳନସମ୍ପତ୍ତ କାର୍ଯ୍ୟାନୁଷ୍ଠାନ ଗ୍ରହଣ କରାଯାଇ ପାରିବ । ଏହାକୁ ଦୁଷ୍ଟିରେ ରଖି ପ୍ରେସ୍ କାଉନ୍ସିଲ୍ ଗଠନ କରାଯାଇଛି ।

ତଥ୍ୟ ଜାଣିବାର ଅଧିକାର ପାଇଁ ବର୍ତ୍ତମାନ ସମଗ୍ର ପୃଥିବୀରେ ଆନ୍ଦୋଳନ ମୁକ୍ତଚେଟି ଉଠିଛି । ପରକାରଙ୍କ କାର୍ଯ୍ୟାକଳୀ ସମ୍ପର୍କରେ ସମସ୍ତ ତଥ୍ୟ ଜାଣିବା ପାଇଁ ଜନତା ଉଦ୍ଗ୍ରୀବ । ସେହିପରି ପରୋକ୍ଷ କ୍ଷେତ୍ରରେ ଥିବା ସମସ୍ତ ଅନୁଷ୍ଠାନ, ଉଦ୍ୟୋଗ ଓ ପ୍ରକଳ୍ପ ସଫଳରେ ଆବଶ୍ୟକୀୟ ତଥ୍ୟ ଜାଣିବାର ଅଧିକାର ନାଗରିକମାନଙ୍କର ଅଛି । ଏହି ଅଧିକାର ଅର୍ଥ ସୂଚନାଗୁଣିତା ନୁହେଁ । ଆଜିକାଲି ବିଭିନ୍ନ ସମ୍ପାଦପତ୍ରରେ ଚଳିତସଂହାର ମୁଖ୍ୟ କଥାବସ୍ତୁ ଭାବରେ ଦେଖା ଯାଉଛି । ଏଥିରୁ ନିଜେମୁଁ ଏତେ ଯେପରି ଅନ୍ୟାନ୍ୟ କଥାବସ୍ତୁ ଗୋଟାଏ ସମ୍ପାଦପତ୍ରମାନେ ନୋଟାନ୍ତୋଟି ଭାବରେ ନିଷ୍ଠାର ସହ ନିର୍ଭୀକ ସମ୍ପାଦ ପରିବେଷଣ କରିବା ଚଳିତ ।

ରାଷ୍ଟ୍ରର ମଙ୍ଗଳ ତଥା ସମସ୍ତ ଜନକଲ୍ୟାଣ କାର୍ଯ୍ୟକ୍ରମ ଓ ଜନସାଧାରଣଙ୍କର ଉନ୍ନତିକଳ୍ପେ ସାପ୍ତାହିକମାନେ ଯତ୍ନଶୀଳ ହେବା ଆବଶ୍ୟକ । ସମ୍ପାଦପତ୍ରମାନେ ଅଧିକ ବାକ୍ସବମୁଖୀ, ନିର୍ଭୀକ ହୋଇ ଜନସାଧାରଣ ସମ୍ପର୍କିତ ଓ ତଥ୍ୟନିଷ୍ଠ ସମ୍ପାଦ ପରିବେଷଣରେ ଅଧିକ ହୃତୀ ପୁଅନ୍ତୁ । କାମଳ ତଥା କପୋଳକଳିତ ସମ୍ପାଦ ପରିବେଷଣ ଯେତେ ଗୋଟକ ହେଲେ ମଧ୍ୟ ତାହା ଦେଶର ସମୃଦ୍ଧ ସାଧି ପୁଷ୍ଟିରୁ ସର୍ବଦା ପରିହାର କରିବା ଚଳିତ ।

ସହ ପୁରୀ ଅଧିକାରୀ,
ପୁରୀ ଓ ଶୋକ ସମ୍ପର୍କ ବିଭାଗ ଭୁବନେଶ୍ୱର

ସମ୍ବାଦ ପରିକ୍ରମା

କୃଷି ଉତ୍ପାଦନ ବୃଦ୍ଧି ନିମନ୍ତେ ଆପିକଲ ମାଧ୍ୟମରେ ବ୍ୟାପକ ପ୍ରୋତ୍ସାହନ ଦିଆଯାଇଛି

ରାଜ୍ୟରେ କୃଷି ଉତ୍ପାଦନ ବୃଦ୍ଧି କରି ଓଡ଼ିଶାକୁ ଏକ ଅଗ୍ରଣୀ ରାଜ୍ୟରେ ପରିଣତ କରିବା ନିମନ୍ତେ ଆପିକଲ ପକ୍ଷରୁ ବ୍ୟାପକ ପ୍ରୋତ୍ସାହନ ଦିଆଯାଇଛି ବୋଲି ଆପିକଲର ଅଧ୍ୟକ୍ଷ ଡଃ ଯୋଗେଶ ଚନ୍ଦ୍ର ରାଉତ କହିଛନ୍ତି । ସଂପୂର୍ଣ୍ଣ ଅନୁଗୁଳ ସର୍କିଟ୍ ହାଇଡ୍ରୋରେ ଅନୁଷ୍ଠିତ ଏକ ବୈଠକରେ ଉଦ୍‌ବୋଧନ ଦେଇ ଡଃ ରାଉତ କହିଲେ ଯେ ଆମ ରାଜ୍ୟର କୃଷି ଉତ୍ପାଦନା ଶକ୍ତି ବୃଦ୍ଧି ମୁଖ୍ୟତଃ ଜଳସେଚନ ଉପରେ ନିର୍ଭର କରୁଅଛି । ଜଳସେଚନ ପ୍ରକଳ୍ପ ବ୍ୟୟ ବହୁଳ ନଦୀ, ନାଳ ଏବଂ ଝରଣାରେ ବୋହି ଯାଇଥିବା ବର୍ଷା ଜଳକୁ ବ୍ୟୟ ମାଧ୍ୟମରେ ସଂଚୟ କରି ବିଭିନ୍ନ କୃଷି କାର୍ଯ୍ୟରେ ବିନିଯୋଗ କରାଯିବା ଉପରେ ସେ ଗୁରୁତ୍ୱ ଆରୋପ କରିଥିଲେ । ସେ କହିଲେ ଯେ ଆମ ରାଜ୍ୟରେ ତଦ୍ୟାବଧି ୩୫ ପ୍ରତିଶତ ଜମିରେ ଜଳସେଚନର ସୁବିଧା ଦିଆଯାଇଛି । ଆପିକଲ ପକ୍ଷରୁ ଚାଷୀ ତଥା କୃଷି ଉପଯୋଗୀମାନଙ୍କୁ ଦିଆଯାଇଥିବା ବିଭିନ୍ନ ପ୍ରୋତ୍ସାହନ ସଂପର୍କରେ ସୂଚନା ଦେଇ ଡଃ ରାଉତ କହିଲେ ଯେ କୃଷି ଓ ଉଦ୍ୟୋଗୀମାନେ ନିଜ ଚେଷ୍ଟାରେ ବ୍ୟୟ, ବାଡ, କୃପ ମାଧ୍ୟମରେ ଜଳସେଚନର ସୁବିଧା ସୃଷ୍ଟି କଲେ ସେମାନଙ୍କୁ ଆପିକଲ ପକ୍ଷରୁ ୫୦ ପ୍ରତିଶତ ରିହାତି ଦିଆଯିବ । ଏତଦ୍ ବ୍ୟତୀତ ଆଗ୍ରୋ ସର୍ଭିସ୍ ସେକ୍ଟର ମାଧ୍ୟମରେ ଟ୍ରାକ୍ଟର ଏବଂ ଅନ୍ୟାନ୍ୟ କୃଷି ଯନ୍ତ୍ରପାତି ସର୍ବସ୍ଥିତିରେ ଯୋଗାଇ ଦିଆଯାଇଛି । ବେସରକାରୀ ମାଧ୍ୟମରେ ବିହନ ଉତ୍ପାଦନ ପାଇଁ ମଧ୍ୟ ପ୍ରୋତ୍ସାହନ ଦିଆଯାଇଛି ବୋଲି ସେ ପ୍ରକାଶ କରିଥିଲେ । ଗୋପାଳନ, ଛେଳି ଓ କୁକୁଡ଼ା ଚାଷ, ଆଖୁ, କପା, ରବର, ସୂର୍ଯ୍ୟମୁଖୀ ଆଦି ତୈଳବାଜ ଚାଷ ତଥା କାଜୁ, ଛତୁ, ମକା ଚାଷ ପାଇଁ ମଧ୍ୟ ଚାଷୀମାନଙ୍କୁ ୨୦ ପ୍ରତିଶତ ରିହାତିରେ ରଣ ଯୋଗାଇ ଦିଆଯାଇଛି ବୋଲି ଡଃ ରାଉତ କହିଥିଲେ । କୃଷି ଉଦ୍ୟୋଗୀମାନେ ଏହିସବୁ ପ୍ରୋତ୍ସାହନର ସୁଯୋଗ ନେଇ ଆତ୍ମନିର୍ଭରଶୀଳ ହେବା ସଙ୍ଗେ ସଙ୍ଗେ ନିମ୍ନସ୍ଥି ସୁଯୋଗକୁ ସଂପ୍ରସାରିତ କରିବା ପାଇଁ ଅଧ୍ୟକ୍ଷ ଡଃ ରାଉତ ପରାମର୍ଶ ଦେଇଥିଲେ ।

ଚାଖୁ ଖୁଣ୍ଟିଆଙ୍କ ରାଜ୍ୟପ୍ରଭାୟ ଜୟତୀ ଉତ୍ସବ ପାଳିତ

ଚାଖୁ ଖୁଣ୍ଟିଆ (ଚନ୍ଦନ ହଜୁରୀ)ଙ୍କ ରାଜ୍ୟପ୍ରଭାୟ ଜୟତୀ ସମାରୋହ ଗତ କାଳୁଆରୀ ୨୦ ତାରିଖରେ ମହା ସମାରୋହରେ ପାଳିତ ହୋଇଯାଇଛି । ସୂଚନା ଓ ଲୋକ ସମ୍ପର୍କ ବିଭାଗ ଏବଂ ଚାଖୁ ଖୁଣ୍ଟିଆ

ସ୍ମୃତି ସମିତିର ମିଳିତ ଆନୁକୁଲ୍ୟରେ ଅନୁଷ୍ଠିତ ଏହି ଉତ୍ସବରେ ରାଜ୍ୟ ଅବକାରୀ ରାଷ୍ଟ୍ରମନ୍ତ୍ରୀ ଶ୍ରୀ ସୁରେଶ କୁମାର ରାଉତରାୟ ମୁଖ୍ୟ ଅତିଥି ଭାବେ ଯୋଗ ଦେଇ ଚାଖୁ ଖୁଣ୍ଟିଆଙ୍କୁ ଭାରତର ପ୍ରଥମ ସ୍ୱାଧୀନତା ସଂଗ୍ରାମର ପଟ୍ଟପୁରୋଧା ଭାବରେ ବର୍ଣ୍ଣନା କରିବା ସଙ୍ଗେ ସଙ୍ଗେ ବ୍ରାହ୍ମଣ ପରିବାରରେ ଜନ୍ମ ଗ୍ରହଣ କରି ମଧ୍ୟ କ୍ଷତ୍ରୀୟ ସଭାନ ପରି ଯେଉଁ ମହାନ ବୀରତ୍ୱ ଓ ତ୍ୟାଗର ପରାକାଷ୍ଠା ପ୍ରଦର୍ଶନ କରିଯାଇଛନ୍ତି, ତା'ର ପଟ୍ଟାଭର ନାହିଁ ବୋଲି ପ୍ରକାଶ କରିଥିଲେ ।

ମୁଖ୍ୟବକ୍ତାଭାବେ ବିଶିଷ୍ଟ ଐତିହାସିକ ପ୍ରଫେସର ଜଗନ୍ନାଥ ପଟ୍ଟନାୟକ ଯୋଗ ଦେଇ ତାଙ୍କର ସ୍ମୃତିଚାରଣ ସହ ତାଙ୍କୁ ଏକାଧାରରେ ଜଣେ କବି, ସମାଜ ସଂସ୍କାରକ ଓ ମହାନ ବିପ୍ଳବୀ ଭାବରେ ଅଭିହିତ କରିଥିଲେ । ତାଙ୍କର ଆତ୍ମବିଦାନ ଓ ତ୍ୟାଗକୁ ଜନ ମାନସରେ ଉଦ୍‌ଜୀବିତ କରି ରଖିବା ପାଇଁ ସ୍ମୃତି ସମିତିର ଉଦ୍ୟମ ସ୍ୱାଗତ— ଯୋଗ୍ୟ ବୋଲି ସେ ପ୍ରକାଶ କରିଥିଲେ ।

ସୂଚନା ଓ ଲୋକ ସମ୍ପର୍କ ବିଭାଗ ନିର୍ଦ୍ଦେଶକ ଶ୍ରୀ ରତୀନ୍ଦ୍ର ନାଥ ଦାଶଙ୍କ ଅଧ୍ୟକ୍ଷତାରେ ଅନୁଷ୍ଠିତ ଏହି ଉତ୍ସବରେ ଚାଖୁ ଖୁଣ୍ଟିଆ ସ୍ମୃତି ସମିତିର ସଂପାଦକ ଶ୍ରୀ କୃଷ୍ଣଚନ୍ଦ୍ର ମହାପାତ୍ର ସ୍ୱାଗତ ଭାଷଣ ପରିପ୍ରେକ୍ଷାରେ ପୂରୀଠାରେ ଚାଖୁ ଖୁଣ୍ଟିଆଙ୍କ ପ୍ରତିମୂର୍ତ୍ତି ସ୍ଥାପନ, ସଂଗ୍ରହାଳୟରେ ଗୋଟିଏ ଗ୍ୟାଲେରୀ ସ୍ଥାପନ, ବିଧାନ ସଭା ସଂସଦ କକ୍ଷରେ ପ୍ରତିମୂର୍ତ୍ତି ସ୍ଥାପନ, ଚାଖୁ ଖୁଣ୍ଟିଆ ମଲ୍ଲ ପ୍ରଶିକ୍ଷଣ ଓ ଅସଂପୂର୍ଣ୍ଣ ସଂକଳନର ସମାପ୍ତି ଓ ପ୍ରକାଶନ ପ୍ରଭୃତି ସଂପର୍କରେ ପଦକ୍ଷେପ ନେବା ଲାଗି ଦାବି ଉପସ୍ଥାପନ କରିଥିଲେ ।

ସ୍ମୃତି ସମିତିର ଉପ ସଭାପତି ଶ୍ରୀ ଦେବଦତ୍ତ ସାମନ୍ତ ସିଂହାର ଧନ୍ୟବାଦ ଅର୍ପଣ କରିଥିଲେ ।

ଏହି ଉପଲକ୍ଷେ ଆୟୋଜିତ ବହୁତା ପ୍ରତିଯୋଗିତାର କୃତୀ କ୍ଷତ୍ରକ୍ଷତ୍ରୀମାନଙ୍କୁ ମୁଖ୍ୟ ଅତିଥି ମନ୍ତ୍ରୀ ଶ୍ରୀ ରାଉତରାୟ ପୁରସ୍କାର ବଣ୍ଟନ କରିଥିଲେ । ଶେଷରେ ଗାୟତ୍ରୀ ଖୁଣ୍ଟିଆଙ୍କ ଦ୍ୱାରା ନୃତ୍ୟ ପରିବେଷଣ କରାଯାଇଥିଲା ।

ଅତିରିକ୍ତ ପୃଷ୍ଠିକର ଖାଦ୍ୟ ଯୋଗାଣ କାର୍ଯ୍ୟକ୍ରମ ଦ୍ୱାରା ୧୦ ଲକ୍ଷରୁ ଊର୍ଦ୍ଧ୍ୱ ହିତାଧିକାରୀ ଉପକୃତ

୬ ବର୍ଷର କମ୍ ବୟସର ଶିଶୁ, ଗର୍ଭବତୀ ସ୍ତ୍ରୀ ଓ ପ୍ରସୂତି ମହିଳାମାନଙ୍କ ପାଇଁ ଉଦ୍‌ଦିଷ୍ଟ ଅତିରିକ୍ତ ପୃଷ୍ଠିକର ଖାଦ୍ୟ ଯୋଗାଣ କାର୍ଯ୍ୟକ୍ରମ ଦ୍ୱାରା ରାଜ୍ୟର ୧୦ ଲକ୍ଷ ୪୮ ହଜାର ୨୫୮ ଜଣ

ହିତାଧିକାରୀ ଉପକୃତ ହେଉଛନ୍ତି ବୋଲି ମହିଳା ଓ ଶିଶୁ ବିକାଶ ବିଭାଗ
 ସୂଚନା ପ୍ରଦାନ । ରାଜ୍ୟର ୧୯ ଗୋଟି ଜିଲ୍ଲା ମଧ୍ୟରୁ ଅନୁଗୁଡ଼ ଜିଲ୍ଲାର
 ୫୭,୫୦୦ ଜଣ, ବେଲାନାଳ ଜିଲ୍ଲାର ୫୮ ହଜାର, ବାଲେଶ୍ୱର ଜିଲ୍ଲାର
 ୬୬,୪୦୧ ଜଣ, ଭଦ୍ରକ ଜିଲ୍ଲାର ୧୭,୬୦୦ ଜଣ, ସୋନପୁର ଜିଲ୍ଲାର
 ୩୩ ହଜାର, ଗଂଜାମ ଜିଲ୍ଲାର ଏକ ଲକ୍ଷ ୧୬ ହଜାର, ପୁରୀ
 ଜିଲ୍ଲାର ୪୭,୧୦୦ ଜଣ, ଖୋର୍ଦ୍ଧା ଜିଲ୍ଲାର ୩୧,୪୦୦ ଜଣ, ନୟାଗଡ଼
 ଜିଲ୍ଲାର ୨୩,୫୦୦ ଜଣ, ଝାରସୁଗୁଡ଼ା ଜିଲ୍ଲାର ୩୨ ହଜାର, ବେଗୁଳା
 ଜିଲ୍ଲାର ୨୦,୫୦୦ ଜଣ, ଯାଜପୁର ଜିଲ୍ଲାର ୫୬,୫୦୦ ଜଣ, କଟକ
 ଜିଲ୍ଲାର ୬୩,୪୨୬ ଜଣ ଓ ଜଗତସିଂହପୁର ଜିଲ୍ଲାର ୫୪,୮୬୧ ଜଣ
 ହିତାଧିକାରୀ ଉପକୃତ ହେଉଛନ୍ତି । ସେହିପରି ବେସ୍ତ୍ରୀପତା ଜିଲ୍ଲାର
 ୨୬,୫୦୦ ଜଣ, ଭୋରାପୁର ଜିଲ୍ଲାର ଏକ ଲକ୍ଷ ୪୧ ହଜାର ୩୦୦
 ଜଣ, ନବରଂଗପୁର ଜିଲ୍ଲାର ଏକ ଲକ୍ଷ ୨୩ ହଜାର ୫୭୦ ଜଣ ଓ
 ମାଲକାନଗିରି ଜିଲ୍ଲାର ୬୪ ହଜାର ଜଣ ହିତାଧିକାରୀ ଉପକୃତ ହେଉଛନ୍ତି ।

ଏହି ଖାଦ୍ୟ ଯୋଗାଣ କାର୍ଯ୍ୟକ୍ରମ ପାଇଁ ଚିତ୍ତିତ ଆର୍ଥିକ ବର୍ଷରେ
 ୨୮ ଗୋଟି ୨୯ ଲକ୍ଷ ୨୦ ହଜାର ଟଙ୍କାର ବ୍ୟୟ ବରାଦ ଥିବା ବେଳେ
 ଗତ ବିଷୟର ମାତ୍ର ଶେଷ ସୁଦ୍ଧା ୧୬ ଗୋଟି ୪୯ ଲକ୍ଷ ୩୨ ହଜାର
 ଟଙ୍କା ଆବଣ୍ଟନ କରାଯାଇଛି ।

ଓଡ଼ିଶା ମାଟିରେ ଏକ ନୂତନ ଜାବାଣୁ ସାରର ସଂଧାନ

ସରକାରୀ ଦୃଷ୍ଟିରେ ସରୁକିତ ଖାଦ୍ୟସାର ବ୍ୟବହାରରେ
 ଭାରସାମ୍ୟ ତଥା ଅବିଚାରିତା ଭାବେ କାଟ ଓ ଦୁର୍ଗ ନାଶକ ଔଷଧ
 ବ୍ୟବହାର ଦ୍ୱାରା ଉତ୍ପୁକୃତ ପରିବେଶୀୟ ସମସ୍ୟାକୁ ଦୃଷ୍ଟିରେ ରଖି
 ମାଟିର ସ୍ୱାସ୍ଥ୍ୟକୁ ଅକ୍ଷୁଣ୍ଣ ରଖିବା ପାଇଁ ଚାଷ ଜମିରେ ଡେରିକ ସାରର
 ପ୍ରୟୋଗ ଦିନକୁ ଦିନ ଲୋକପ୍ରିୟ ହେବାରେ ଲାଗିଛି । ଆମ ରାଜ୍ୟର
 ଚାଷୀଭାଇମାନେ ବିଗତ ଦଶନ୍ଧି ଧରି ଲାଇକୋବିୟମ୍,
 ଆକୋଟୋବ୍ୟାକ୍ଟର ଏବଂ ଆକୋସିରିଲମ୍ ପ୍ରଭୃତି ଜାବାଣୁ ସାର
 ବ୍ୟବହାର କରି ଆସୁଛନ୍ତି । ଏହି ତିନୋଟି ଜାବାଣୁ ସାର ମଧ୍ୟରୁ
 ଆକୋସିରିଲମ୍ ଚାଷୀମାନଙ୍କ ଦ୍ୱାରା ବିଶେଷ ଭାବରେ ବ୍ୟବହାର
 ହେଉଅଛି । ମାତ୍ର ଏସବୁ ମୁଖ୍ୟତଃ କ୍ଷେତ୍ର ପସଲ ପାଇଁ ଉଦ୍ଦିଷ୍ଟ । ଆନନ୍ଦର
 ବିଷୟ ଆଞ୍ଚଳିକ ଡେରି ଉର୍ବରକ ବେସ୍ତ୍ରୀ ନିର୍ଦ୍ଦେଶକ ଶ୍ରୀ କୃଷ୍ଣଚନ୍ଦ୍ର ଆମ
 ଓଡ଼ିଶା ମାଟିରୁ ଆସେଟୋବ୍ୟାକ୍ଟର ଆଣ୍ଟିବିୟାଲମ୍ ନାମକ ଏକ ଜାବାଣୁ
 ଦେଶୀ କବଳା ଗଛର ମୂଳ ଭାଗରେ ବାସ କରୁଥିବାର ସଂଧାନ ପାଇଛନ୍ତି ।
 ଏହି ଜାବାଣୁ କରତର ପତ୍ର ଓ ପୁଲ ଗଛରେ ପରାଷା ମୂଳକଭାବେ
 ବ୍ୟବହାର କରାଯାଇ ଦେଖାଯାଇଛି ଯେ ଏହା ଏକର ପ୍ରତି ୧୨ ରୁ ୧୬
 ଡିଗ୍ରୀ ପର୍ଯ୍ୟନ୍ତ ପବନର ତାପମାତ୍ରା ଖାଦ୍ୟସାର ବାୟୁମଣ୍ଡଳକୁ ବିକିରଣ କରି
 ପସଲକୁ ଯୋଗାଇ ପାରୁଛି । ସରୁଠାରୁ ଉଲ୍ଲେଖନୀୟ ବିଷୟ ହେଲା
 ଏହା ମୃତୁ ଓ ଜୀବା ମାଟିରେ ଚେଷ୍ଟି ଭଲ ଭାଗ କରୁଛି ଏବଂ ଏହା ମଧ୍ୟ
 ମାଟିକୁ ଗଂଧନ ଯୋଗାଇବାରେ ସକ୍ଷମ ଅଟେ । ଅନ୍ୟ ଜାବାଣୁ ସାର
 ପରି ଏହି ଜାବାଣୁ କରତର ଏକର ପ୍ରତି ୨-୪ ଡି.ଗ୍ରା ପ୍ରୟୋଗ କଲେ
 ପସଲକୁ ସମୃଦ୍ଧ ୧୨ ଡିଗ୍ରୀ ପବନର ତାପମାତ୍ରା ମିଳିପାରିବ । ଏହାବ୍ୟତୀତ

ଏହି ଜାବାଣୁ କରତର ପ୍ରୟୋଗ ଦ୍ୱାରା କେତେକ ରୋଗରୁ ମଧ୍ୟ
 ପସଲକୁ ରକ୍ଷା କରାଯାଇ ପାରୁଛି ।

ଏହି ଜାବାଣୁ ସାର ସପୁରୀ, ସେଓ ଓ ପିୟର ବ୍ୟତୀତ ସବୁ
 ପ୍ରକାର ପତ୍ର ଓ ପୁଲ ଚାଷରେ ବ୍ୟବହାର ହୋଇପାରିବ ।

ଓଡ଼ିଶା ମାଟିରେ ପତାସ ବ୍ୟାକ୍ଟେରିଆର ସଂଧାନ

ଉତ୍ତରୀୟ ଅଭିବୃଦ୍ଧି ନିମିତ୍ତ ଏହି ମୁଖ୍ୟ ଖାଦ୍ୟସାର ଯଥା
 ସମ୍ଭାରକାଳ, ପସ୍ତରସ୍ ଓ ପତାସ ଆବଣ୍ଟନ । ଆମର ଚାଷୀଗଣ
 ଏଗୁଡ଼ିକୁ ରାସାୟନିକ ସାର ଓ ଡେରିକ ତଥା ଜାବାଣୁ ସାର ଆକାରରେ
 ପସଲରେ ପ୍ରୟୋଗ କରିଥାନ୍ତି । କିନ୍ତୁ ପସଲ ପାଇଁ ଆବଣ୍ଟନ ହେଉଥିବା
 ପତାସ ମୁଖ୍ୟତଃ ରାସାୟନିକ ସାର ଓ ଡେରିକ ସାର ଆକାରରେ
 ଯୋଗାଇବାକୁ ପଡ଼ିଥାଏ । ହେଲେ ଆମେ ଯେତେ ମାତ୍ରାରେ ପତାସ
 ପ୍ରୟୋଗ କରୁ ତାର ଏକ ମୁଖ୍ୟ ଭାଗ ପସଲକୁ ଉପଲବ୍ଧ ହୁଏ ନାହିଁ ।
 ପକରେ ଆମେ ସାର ପ୍ରୟୋଗରୁ ଆଶାକରୁଥିବା ପକ ପାଇ ପାରୁନାହିଁ ।

କିନ୍ତୁ ଚାଷୀଗଣ ଆଉ ନିରାଶ ହେବା ଦରକାର ନାହିଁ । ଏହି
 ନିକଟ ଅତୀତରେ ଭାରତ ସରକାରଙ୍କ ଆଞ୍ଚଳିକ ଡେରି ଉର୍ବରକ ବେସ୍ତ୍ରୀ
 ନିର୍ଦ୍ଦେଶକ ଶ୍ରୀ କୃଷ୍ଣଚନ୍ଦ୍ର ଓଡ଼ିଶା ମାଟିରୁ ପସଲକୁ ପତାସ ଉପଲବ୍ଧ
 କରାଇ ପାରୁଥିବା ଏହି ଜାବାଣୁ (ବ୍ୟାକ୍ଟେରିଆ)ର ସଂଧାନ କରିଛନ୍ତି ।
 ଏହି ଜାବାଣୁରେ ପ୍ରସ୍ତୁତ ଜାବାଣୁ ସାର ପ୍ରୟୋଗ, ପସଲକୁ ଅଧିକ ୨୫-
 ୬୦ ପ୍ରତିଶତ ପର୍ଯ୍ୟନ୍ତ ପତାସ ଉପଲବ୍ଧ କରାଇବାରେ ସହାୟକ ହେବ ।
 ଏହି ଜାବାଣୁ ସାର ସମସ୍ତ ପସଲ ପାଇଁ ବ୍ୟବହୃତ ହୋଇପାରିବ ।

**ମହାର ବିପୁଳା ବୀର ସୁରେନ୍ଦ୍ର ସାଏଙ୍କ
 ରାଜ୍ୟସରୀୟ ଜୟତୀ**

ବୀର ସୁରେନ୍ଦ୍ର ସାଏ ରାଜଗାଦି ପାଇଁ ବିପୁଳ କରି ନଥିଲେ,
 ରାଜ ପରିବାରର ପରଂପରା ସୁରକ୍ଷା ଓ ତ୍ରିଟିଶ୍ୱ ସରକାରଙ୍କ ହାନି ଚକ୍ରାନ୍ତ
 ତଥା ଅନ୍ୟାୟ ବିରୁଦ୍ଧରେ ସେ ବିପୁଳର ସୂତ୍ରପାତ କରିଥିଲେ ବୋଲି
 ପୂର୍ବତନ ମୁଖ୍ୟମନ୍ତ୍ରୀ ତଥା ପ୍ରଦେଶ ବଂଶେଷ ଜମିତିର ସରାପତି
 ଶ୍ରୀ ହେମାନନ୍ଦ ବିଶ୍ୱାଳ ପ୍ରକାଶ କରିଛନ୍ତି ।

ଗତ ଜାନୁଆରୀ ୨୨ ତାରିଖ ସଂଧ୍ୟାରେ ସ୍ଥାନୀୟ ସୂଚନା
 ଭବନଠାରେ ସୂଚନା ଓ ଲୋକ ସମ୍ପର୍କ ବିଭାଗ ଏବଂ ପଶ୍ଚିମ ଓଡ଼ିଶା
 ଅଗ୍ରଣୀ ସଂଗଠନର ମିଳିତ ଆନୁକୁଲ୍ୟରେ ଆୟୋଜିତ ଓଡ଼ିଶାର ମହାନ
 ବିପୁଳା ବୀର ସୁରେନ୍ଦ୍ର ସାଏଙ୍କର ରାଜ୍ୟସରୀୟ ଜୟତୀ ଉତ୍ସବରେ ମୁଖ୍ୟ
 ଅତିଥି ରୂପେ ଯୋଗ ଦେଇ ଶ୍ରୀ ବିଶ୍ୱାଳ ଏହା ପ୍ରକାଶ କରିଥିଲେ । ସେ
 କହିଲେ ଯେ ମହାରାଜା ସାଏ ଅପୂର୍ବିକ ହୋଇ ମୃତ୍ୟୁ ବରଣ କରିବା
 ପରେ ପରଂପରା କ୍ରମେ ରାଜଗାଦି ପାଇବା ପାଇଁ ହିନ୍ଦୀର ଥିବା ସୁରେନ୍ଦ୍ର
 ସାଏଙ୍କୁ ବଂଚିତ କରି ପ୍ରଭାବଶାଳୀ ଭଂରେଟ ସରକାର ରାଣୀ ମୋଦନ
 କୁମାରୀଙ୍କ ହାତରେ ଶାସନ ଦାୟିତ୍ୱ ନ୍ୟସ୍ତ କରିଥିଲେ । ଏହା ପକରେ
 ସେ ପରାକ୍ରମୀ ତ୍ରିଟିଶ୍ୱ ସାମ୍ରାଜ୍ୟ ବିରୁଦ୍ଧରେ ବିଦ୍ରୋହ ଆରମ୍ଭ କରିଥିଲେ ।
 ହଜାରାବାର୍ କେଉଁରୁ ସିପାହୀମାନଙ୍କ ଦ୍ୱାରା ମୁକ୍ତ ହେବା ପରେ

ସମ୍ବଳପୁର ଅଂଚଳରେ ଲୋକମାନଙ୍କୁ ସଂଗଠିତ କରି ସେ ପୁନର୍ବାର ସଂଗ୍ରାମ ଆରମ୍ଭ କରିଥିଲେ । ଇଂରେଜମାନଙ୍କ ବିରୁଦ୍ଧରେ ଗରିଲା ଯୁଦ୍ଧ ସଂଗଠିତ କରିଥିବା ଏହି ମହାନ ବିପ୍ଳବୀଙ୍କୁ ଦେଖିବାପାଇଁ ଏ ପର୍ଯ୍ୟନ୍ତ ଉପଯୁକ୍ତ ସମ୍ମାନ ଦେଇପାରି ନ ଥିବାରୁ ଶ୍ରୀ ବିଶ୍ୱାଳ ଶୋଭା ପ୍ରକାଶ କରିଥିଲେ । ସେହି ମହାନ ବ୍ୟକ୍ତିଙ୍କ ତ୍ୟାଗପୂର୍ଣ୍ଣ ଜୀବନୀ ପାଠ୍ୟକ୍ରମରେ ସ୍ଥାନ ପାଇବା ଉପରେ ଶ୍ରୀ ବିଶ୍ୱାଳ ଗୁରୁତ୍ୱ ଆରୋପ କରିଥିଲେ ।

ଆରଜ ମନ୍ତ୍ରୀ ଶ୍ରୀ ରଘୁନାଥ ପଟ୍ଟନାୟକ ଉପକରେ ସମ୍ମାନିତ ଅଟିଥି ଗାବେ ଯୋଗ ଦେଇ ଓଡ଼ିଶାର ଚାଲିଚଳଣ ଚଥା ପରଂପରାକୁ ଇଂରେଜମାନେ ଭାଙ୍ଗିବାରୁ ସୁରେନ୍ଦ୍ର ସାଏ ବିଦ୍ରୋହ କରିଥିଲେ ବୋଲି ପ୍ରକାଶ କରିଥିଲେ । ଆଜି ଆମମାନଙ୍କ ପ୍ରତି ହେଉଥିବା ଅନ୍ୟାୟକୁ ଆମେ ମୁଣ୍ଡପାଟି ସହିଯାଉଛୁ । ଯୁଦ୍ଧ ସମାଜ ମଧ୍ୟରେ ବୀର ସୁରେନ୍ଦ୍ର ସାଏଙ୍କ ଗଢ଼ି ଚେତନା ଜାଗ୍ରତ ହେବା ଦରକାର ବୋଲି ସେ ପ୍ରକାଶ କରିଥିଲେ ।

ପଣ୍ଡିତ ଓଡ଼ିଶା ଅଗ୍ରଣୀ ସଂଗଠନର ସଭାପତି ଚଥା ଅବସରପ୍ରାପ୍ତ ପ୍ରଶାସକ ଶ୍ରୀ ଅବୋଧ ନାରାୟଣ ତିସ୍ୱାରୀ ଉପକରେ ମୁଖ୍ୟବକ୍ତା ରୂପେ ଉଦ୍‌ବୋଧନ ଦେଇ କହିଲେ ଯେ ନେଲ୍‌ସନ୍ ମାଣ୍ଡେଲା ୩୦ ବର୍ଷ କାରାବରଣ କରିଥିବାରୁ ଜାତି ତାଙ୍କୁ ଉପଯୁକ୍ତ ସମ୍ମାନ ଦେଇପାରିଛି । ମାତ୍ର ଚୀର ସୁରେନ୍ଦ୍ର ସାଏ ୩୭ ବର୍ଷ କାରାବରଣ କରିଥିଲେ ମଧ୍ୟ ଇତିହାସରେ ତାଙ୍କୁ ଉପଯୁକ୍ତ ସ୍ଥାନ ଦିଆଯାଇ ନାହିଁ ବୋଲି ସେ ପ୍ରକାଶ କରିଥିଲେ ।

ସୂଚନା ଓ ଲୋକ ସଂପର୍କ ମନ୍ତ୍ରୀ ଶ୍ରୀ ରୁପିନ୍ଦର ସିଂହ ଏଥିରେ ପୌରୋହିତ୍ୟ କରି କହିଲେ ଯେ ସ୍ୱାଧୀନତା ଆନ୍ଦୋଳନରେ ଝାସ ଦେଇଥିବା ଓଡ଼ିଶାର ବହୁ ବ୍ୟକ୍ତିଙ୍କର ଚଥ୍ୟ ଅଭାବରୁ ଓଡ଼ିଶା ଇତିହାସରେ ସ୍ଥାନ ପାଇପାରି ନାହିଁ । ତେଣୁ ଓଡ଼ିଶାର ଏକ ପୂର୍ଣ୍ଣାଙ୍ଗ ଇତିହାସ ରଚନା ପାଇଁ ଉତ୍ତମ ସରକାରୀ ଓ ବେସରକାରୀ ସ୍ତରରେ ଉଦ୍ୟମ କରାଯିବା ଉପରେ ସେ ଗୁରୁତ୍ୱ ଆରୋପ କରିଥିଲେ ।

ପ୍ରାରମ୍ଭରେ ସୂଚନା ଓ ଲୋକ ସଂପର୍କ ବିଭାଗ ନିର୍ଦ୍ଦେଶକ ଶ୍ରୀ ଇସ୍ୱର ନାଥ ଦାଶ ସ୍ୱାଗତ ଭାଷଣ ଦେଇଥିଲେ ଏବଂ ଅତିରିକ୍ତ ନିର୍ଦ୍ଦେଶକ ଶ୍ରୀ ମେଘନାଦ ଚୁଡ଼ୁ ଶେଷରେ ଧନ୍ୟବାଦ ଅର୍ପଣ କରିଥିଲେ ।

ଚଳିତ ବର୍ଷ ୩୦ ଲକ୍ଷ ପକ୍ଷଚାରୀ ଉତ୍ପାଦନ କରାଯିବ

ଚଳିତ ୧୯୯୮-୯୯ ବର୍ଷରେ ରାଜ୍ୟ ଉଦ୍ୟାନ ବିଭାଗୀୟ ନର୍ସରୀରୁ ୩୦ ଲକ୍ଷ ପକ୍ଷଚାରୀ ଉତ୍ପାଦନ କରାଯିବ । ଗତବର୍ଷ ଉଦ୍ୟାନ ବିଭାଗ ପକ୍ଷରୁ ୨୫.୬୨ ଲକ୍ଷ ବିଭିନ୍ନ ପ୍ରକାର ପକ୍ଷଚାରୀ ଉତ୍ପାଦନ କରାଯାଇଥିଲା । ରାଜ୍ୟରେ ପକ୍ଷଚାରୀ ପ୍ରସାର ଚଥା ଉନ୍ନତି କରି ଉଦ୍ଦିଷ୍ଟତରେ ବୈଦେଶିକ ମୁଦ୍ରା ଉପାର୍ଜନ କରାଯିବା ନିମନ୍ତେ ଲକ୍ଷ୍ୟ ରଖାଯାଇଛି । ସେଥି ନିମନ୍ତେ ରାଜ୍ୟରେ ବ୍ୟାପକ ଭାବରେ ପକ୍ଷଚାରୀ ସୃଷ୍ଟି କରିବା ପାଇଁ ଆବଶ୍ୟକୀୟ ଉନ୍ନତମାନର ପକ୍ଷଚାରୀ ଉତ୍ପାଦନ କରାଯିବା ପାଇଁ ବେସରକାରୀ ନର୍ସରୀ ଉଦ୍ୟୋଗୀମାନଙ୍କୁ ମଧ୍ୟ ଉତ୍ସାହିତ କରାଯାଇଅଛି ।

୧୯୯୭-୯୮ ମସିହାରେ ରାଜ୍ୟରେ ସର୍ବମୋଟ ୩୫,୩୫୭ ହେକ୍ଟର ଜମିରେ ବିଭିନ୍ନ ପ୍ରକାର ପକ୍ଷ ଓ କାକୁ ବାଦାମ ଚାଷ କରାଯାଇଛି । ଏଥିମଧ୍ୟରୁ ଏକ ଚକଡା ଭାବେ ୨୧,୭୯୫ ହେକ୍ଟର ଜମିରେ ବିଭିନ୍ନ ପକ୍ଷଚାଷ କରାଯାଇଥିବାବେଳେ ଚଳିତ ୧୯୯୮-୯୯ ବର୍ଷରେ ଆଉ ଅଧିକ ୨୫,୪୩୦ ହେକ୍ଟର ଜମିରେ ଏକ ଚକଡା ପକ୍ଷଚାଷ କରାଯାଇଅଛି ।

ସେହିପରି ପୁଲଚାଷ ପରି ଏକ ଲାଭଜନକ ଚାଷକୁ ଉତ୍ସାହିତ କରିବା ଚଥା ବ୍ୟବସାୟିକ ଭିତ୍ତିରେ ସହର ତଳି ଅଞ୍ଚଳରେ ପୁଲଚାଷ ପାଇଁ ଉଦ୍ୟାନ ବିଭାଗ ପକ୍ଷରୁ ସହାୟତା ଯୋଗାଇ ଦିଆଯାଇଅଛି । ୧୯୯୭-୯୮ ବର୍ଷରେ ୧୫୫ ହେକ୍ଟର ଜମିରେ ପୁଲଚାଷ ହୋଇଥିବା ବେଳେ ୧୯୯୮-୯୯ ବର୍ଷରେ ୨୫୦ ହେକ୍ଟର ଜମିରେ ପୁଲଚାଷ କରାଯାଇଅଛି । ପୁଲ ଉତ୍ପାଦନ ବୃଦ୍ଧି ନିମନ୍ତେ ମହୁମାଛିର ସହାୟତା ଯଥେଷ୍ଟ ରହିଛି । ଏଥିପାଇଁ ବ୍ୟବସାୟିକ ମହୁଚାଷ ଉପରେ ଗୁରୁତ୍ୱ ଦିଆଯାଇଅଛି । ଉନ୍ନତମାନର ମହୁମାଛି ପ୍ରଜନନ କରାଇ ଆଗ୍ରହୀ ଚାଷୀମାନଙ୍କୁ ରିହାତି ଦରରେ ମହୁମାଛି ଯୋଗାଇ ଦିଆଯାଇଅଛି ।

ଓଡ଼ିଶାର ଜଳବାୟୁ, ମୃତ୍ତିକା, ବୃଷ୍ଟିପାତ ବିଭିନ୍ନ ପ୍ରକାରର ପକ୍ଷ, ପୁଲ, ପନିପରିବା, ମସଲା, ଅଏଲପାମ, କାକୁବାଦାମ, ମହୁ, ଛତୁଚାଷ ପାଇଁ ଅନୁକୂଳ ଅଟେ । ତେଣୁ ଚାଷୀ ଭାଇମାନେ ପକ୍ଷ, ପୁଲ, ପନିପରିବା, ମସଲା, ଅଏଲପାମ, କାକୁବାଦାମ, ମହୁ, ଛତୁଚାଷ ପାଇଁ ଅନୁକୂଳ ଅଟେ । ତେଣୁ ଚାଷୀ ଭାଇମାନେ ପକ୍ଷ, ପୁଲ ଚାଷ ପାଇଁ ଆଗେର ଆସିଲେ ସେମାନଙ୍କର ଆର୍ଥିକ ଉନ୍ନତି ଘଟିବା ସଙ୍ଗେ ସଙ୍ଗେ ରାଜ୍ୟର ଅଭିବୃଦ୍ଧିରେ ସହାୟକ ହୋଇପାରିବେ ।

ମୁଖ୍ୟ ଶାସନ ସଚିବଙ୍କ ସହିତ ସାମାଜିକ ଉନ୍ନୟନ ପରିଷଦ ପ୍ରତିନିଧିମାନଙ୍କ ଆଲୋଚନା

ଗତ ଜାନୁଆରୀ ୧୨ ତାରିଖରେ ରାଜ୍ୟ ସଚିବାଳୟଠାରେ ଦିଲ୍ଲୀରୁ ଆସିଥିବା ସାମାଜିକ ଉନ୍ନୟନ ପରିଷଦର ପ୍ରତିନିଧିମାନେ ମୁଖ୍ୟ ଶାସନ ସଚିବ ଶ୍ରୀ ସୁଧାଂଶୁ ଭୃଷ୍ଣ ମିଶ୍ରଙ୍କ ସହିତ ରାୟଗଡ଼ା ଜିଲ୍ଲାରେ ସ୍ଥାପିତ ହେବାକୁ ଯାଇଥିବା ଆଲୁମିନିୟମ ପ୍ରକଳ୍ପ ସଂମ୍ବନ୍ଧରେ ଆଲୋଚନା କରିଥିଲେ ।

ଏହି ବୈଠକରେ ରାୟଗଡ଼ାଠାରେ ହିଣ୍ଡାଲ କଂପାନୀ, ଲାର୍ସେନ୍-ଗୁର୍ବୋ, ଉତ୍କଳ ଆଲୁମିନିୟମ ଏବଂ ସୋର-ଲାଭର୍ କଂପାନୀମାନଙ୍କ ପକ୍ଷରୁ ସ୍ଥାପିତ ହେବାକୁ ଯାଇଥିବା ଆଲୁମିନିୟମ ପ୍ରକଳ୍ପ ସଂପର୍କରେ ବିଶଦଭାବେ ଆଲୋଚନା କରିଥିଲେ । ଆଲୋଚନାରେ ମୁଖ୍ୟତଃ ଜମି ଚଥା ବାସଗୃହ ହରାଇଥିବା ଲୋକମାନଙ୍କର ଅଭିଧାନ ବ୍ୟବସ୍ଥା, କ୍ଷତିପୂରଣ, ପରିକ୍ଷେପ ସୁରକ୍ଷା ସମ୍ବନ୍ଧରେ ପ୍ରତିନିଧିମାନେ ମୁଖ୍ୟ ଶାସନ ସଚିବ, ବିଭିନ୍ନ ପଦସ୍ଥ କର୍ମଚରୀ ଏବଂ କଂପାନୀର ପ୍ରତିନିଧିମାନଙ୍କ ସହିତ ବିଶଦଭାବେ ଆଲୋଚନା କରିଥିଲେ । ଉକ୍ତ ପ୍ରକଳ୍ପ ଦ୍ୱାରା ଉଚ୍ଛେଦ ହେଉଥିବା ପରିବାର ବର୍ଗଙ୍କର ଅଭିଧାନ ନିର୍ମୂଳ

ସୂକ୍ଷ୍ମ ନିର୍ମାଣ, ଶିକ୍ଷା, ସ୍ୱାସ୍ଥ୍ୟ, ସର୍ବୋପରି ନିୟନ୍ତ୍ରିତ ଚିକିତ୍ସା ରୋଜଗାର ସଂପର୍କରେ ବିଭିନ୍ନ ଭାବରେ ଅନୁଧ୍ୟାନ କରିଥିଲେ । ଏହି କାର୍ଯ୍ୟକ୍ରମରେ ସ୍ଥାନୀୟ ସ୍ୱେଚ୍ଛାସେବୀ ଅନୁଷ୍ଠାନଗୁଡ଼ିକ ସହାୟତା ଦେବା ସହିତ ମାନବିକତା ଦୃଷ୍ଟିକୋଣରୁ ସରକାର ତଥା ବଂଚାମାନାମାନେ ଏହାର ଯତ୍ନବାନ ହେବାକୁ ଅନୁରୋଧ କରିଥିଲେ ।

ସାଧାରଣ ଅଭିଯୋଗ ଓ ଫେରସ୍ତ ପ୍ରଣାବନ ବିଭାଗର ସାପତନ୍ତ୍ର୍ୟ

ରାଜ୍ୟ ସାଧାରଣ ଅଭିଯୋଗ ଓ ଫେରସ୍ତ ପ୍ରଣାବନ ବିଭାଗ ଆନୁକୂଲ୍ୟରେ ଗତ ଡିସେମ୍ବର ମାସ ସୁଦ୍ଧା ୧୩,୯୧୫ଟି ସାଧାରଣ ଅଭିଯୋଗପତ୍ର ପ୍ରାପ୍ତ ହୋଇ ସେଗୁଡ଼ିକୁ ବିଭିନ୍ନ କାର୍ଯ୍ୟାନୁଷ୍ଠାନ ନିମନ୍ତେ ସଂପୂର୍ଣ୍ଣ ଅଧିକାରୀଙ୍କ ନିକଟକୁ ପ୍ରେରଣ କରାଯାଇଛି । ପ୍ରଧାନମନ୍ତ୍ରୀଙ୍କ ଦୁର୍ଗତି ନିବାରଣ ପ୍ରକୋଷରୁ ଏସଂପର୍କିତ ୪୮ଟି ମାମଲା ହସ୍ତଗତ ହୋଇ ସେଗୁଡ଼ିକୁ ବିଭିନ୍ନ କାର୍ଯ୍ୟାନୁଷ୍ଠାନ ନିମନ୍ତେ ସଂପୂର୍ଣ୍ଣ ଅଧିକାରୀଙ୍କ ନିକଟକୁ ପ୍ରେରଣ କରାଯାଇଛି ।

ଏହି ସମୟ ମଧ୍ୟରେ ଜିଲ୍ଲାପାଳଙ୍କ ଅଭିଯୋଗ ପ୍ରକୋଷରେ ପ୍ରାୟ ୭୪,୭୯୦ଟି ସାଧାରଣ ଅଭିଯୋଗପତ୍ର ମଧ୍ୟରୁ ୬୪,୨୫୫ଟି ଅଭିଯୋଗପତ୍ର ପଢ଼ାଯାଇ କରାଯାଇଛି । ଏହାବ୍ୟତୀତ ୧୯୯୭-୯୮ ଆର୍ଥିକ ବର୍ଷରେ ବିଭିନ୍ନ ସରକାରୀ ବିଭାଗରେ ୬,୧୧୩ଟି ସାଧାରଣ ଅଭିଯୋଗପତ୍ର ମଧ୍ୟରୁ ୩,୩୪୨ଟି ପଢ଼ାଯାଇ କରାଯାଇଛି । ଗତବର୍ଷ କୁଳାଳ ମାସରୁ ଜିଲ୍ଲାପାଳମାନଙ୍କ ଦ୍ୱାରା ଜନସଂପର୍କ ଶିବିରମାନ ଆୟୋଜନ କରାଯାଇ ଲୋକମାନଙ୍କର ବିଭିନ୍ନ ସମସ୍ୟାଗୁଡ଼ିକୁ ସମାଧାନ କରାଯାଇଛି । ବର୍ତ୍ତମାନ ସୁଦ୍ଧା ୩୨୬ଟି ଜନ ସଂପର୍କ ଶିବିର ଅନୁଷ୍ଠିତ ହୋଇ ୧୫,୮୭୪ ଜଣ ବ୍ୟକ୍ତି ଉପସ୍ତୁତ ହୋଇଛନ୍ତି ।

ପୁରାତନ ଫେରସ୍ତ ମାମଲାଗୁଡ଼ିକ ମଧ୍ୟରୁ ୩,୩୯୮ଟି ଫେରସ୍ତ ପ୍ରାକୃତିକ ନିପାରିତା ସମ୍ବନ୍ଧରେ ଦରଖାସ୍ତ ମଧ୍ୟରୁ ୧୯୫୮ଟି ମାମଲା ପ୍ରାକାଶ୍ୟ ମାଧ୍ୟମରେ ପଢ଼ାଯାଇ କରାଯାଇଛି । ୩୩୬ଟି ଫେରସ୍ତ ଅଦାଲତ ଜିଲ୍ଲା ସଦର ମହକୁମା ଓ ରାଜ୍ୟ ସଦର ମହକୁମାରେ କରାଯାଇ ୪୭୩୯ଟି ଫେରସ୍ତ ମାମଲା ବିଚାରକୁ ନିଆଯାଇ ତନ୍ମଧ୍ୟରୁ ୩,୪୦୧ଟି ପଢ଼ାଯାଇ କରାଯାଇଛି । ଏହି ସମୟ ମଧ୍ୟରେ ୫୨,୩୦୮ ଜଣ ଅବସରପ୍ରାପ୍ତ ସରକାରୀ କର୍ମଚାରୀ/ଫେରସ୍ତ ପାଇବା ପାଇଁ ଆବେଦନ ମଧ୍ୟରୁ ୫୧,୯୦୦ ଜଣଙ୍କୁ ଫେରସ୍ତ ପ୍ରଦାନ କରାଯାଇଥିବା ରାଜ୍ୟ ସାଧାରଣ ଅଭିଯୋଗ ଓ ଫେରସ୍ତ ପ୍ରଣାବନ ବିଭାଗ ସୂତ୍ରରୁ ପ୍ରକାଶ କରାଯାଇଛି ।

ଲୋକପାଳ ଓ ଲୋକାୟୁକ୍ତ ଆଇନ ୧୯୯୫ ମସିହା ଅନୁସାରେ ମାସକୁ କାର୍ଯ୍ୟକାରୀ ହୋଇ ୩୫ଟି କେନ୍ଦ୍ର ବିଚାର ପାଇଁ ହାତକୁ ନିଆଯାଇଛି । ଅବସରପ୍ରାପ୍ତ ବିଚାରପତି ଶ୍ରୀ କୃଷ୍ଣପ୍ରସାଦ ମହାପାତ୍ର ଗତ ୧୨.୨.୯୭ ତାରିଖଠାରୁ ଓଡ଼ିଶାର ଲୋକପାଳ ଭାବେ ଶପଥ ନେଇ କାର୍ଯ୍ୟଭାର ବୁଝାଇଛନ୍ତି ।

ମହାରାଜା ଶ୍ରୀ ରାମଚନ୍ଦ୍ର ଇଂଜିନିୟରିଂ ରାଜ୍ୟସଭାୟ ଜୟନ୍ତୀ ସମାରୋହ

ସୂଚନା ଓ ଲୋକ ସମ୍ପର୍କ ବିଭାଗ ଏବଂ ମୟୂରଭଞ୍ଜ ସାଂସ୍କୃତିକ ସଂସଦର ମିଳିତ ଆନୁକୂଲ୍ୟରେ ଗତ ଡିସେମ୍ବର ୧୭ ତାରିଖରେ ସ୍ଥାନୀୟ ସୂଚନା କକ୍ଷରେ ମହାରାଜା ଶ୍ରୀରାମଚନ୍ଦ୍ର ଇଂଜିନିୟରିଂ ରାଜ୍ୟସଭାୟ ଜୟନ୍ତୀ ସମାରୋହରେ ପାଳିତ ହୋଇଯାଇଛି । ଏଥିରେ ମୁଖ୍ୟ ଅତିଥି ଭାବରେ ଯୋଗ ଦେଇ ରାଜ୍ୟ ପରିବେଶ, ବିଜ୍ଞାନ ଓ କାରାଗରି ମନ୍ତ୍ରୀ ଶ୍ରୀ ପ୍ରସନ୍ନ କୁମାର ଦାଶ କହିଲେ ଯେ ମହାରାଜା ଶ୍ରୀରାମଚନ୍ଦ୍ର ଇଂଜିନିୟରିଂ ପ୍ରଜାବସନ, ପରୋପକାରୀ ରଚି ଅନେକ ମହନୀୟ ଗୁଣ ଅଧିକାରୀ ଥିଲେ । ଗର୍ବ, ଅହଂକାରଠାରୁ ସେ ଦୂରରେ ରହି, ସାଧାରଣ ମଣିଷର ମନକୁ ଓ ତା'ର ଦେହନାକୁ ବୁଝିବାର କ୍ଷମତା ତାଙ୍କ ପାଖରେ ଥିଲା । ଓଡ଼ିଶା ପ୍ରଦେଶ ଗଠନ ପାଇଁ ଚେତନା ଜାଗ୍ରତ କରାଇବାକୁ ସେ ଓଡ଼ିଆ ପଠନ, ଗାଣା ଓ ସାହିତ୍ୟର ବିକାଶ ଉପରେ ପ୍ରାଧିକ୍ୟ ଦେଇଥିଲେ । ମାନବିକ ମୂଲ୍ୟବୋଧ, ଓଡ଼ିଆର ସ୍ୱାଭିମାନ, ନିରପେକ୍ଷ ଶାସନ, ନ୍ୟାୟପାଳିକାକୁ କ୍ଷମତା ଆଦି ପ୍ରତ୍ୟେକ ବିଷୟ ଉପରେ ବିଶେଷ ଗୁରୁତ୍ୱ ପ୍ରଦାନ କରି ମହାରାଜା ଶ୍ରୀରାମଚନ୍ଦ୍ର ଇଂଜିନିୟରିଂ ଏକ ବିରଳ ଆଦର୍ଶର ସ୍ଥାପନା କରିଯାଇଛନ୍ତି ବୋଲି ମନ୍ତ୍ରୀ ଶ୍ରୀ ଦାଶ ମତପ୍ରକାଶ କରିଥିଲେ ।

ମୁଖ୍ୟବକ୍ତା ଭାବରେ ଯୋଗ ଦେଇ ସାହିତ୍ୟିକ ଶ୍ରୀ ଅସୀତ କବି କହିଲେ ଯେ ମହାରାଜା ଶ୍ରୀରାମଚନ୍ଦ୍ର ଇଂଜିନିୟରିଂ ନବଜାଗରଣର ପ୍ରସା । ଓଡ଼ିଆ ଗାଣା ଓ ସାହିତ୍ୟକୁ ସୁଦୃଢ଼ ଭିତ୍ତିଭୂମି ପ୍ରଦାନ କରିବାରେ ତାଙ୍କ ଅବଦାନକୁ ଓଡ଼ିଶା ରଚିତାସ ଦ୍ୱାରା କରାଯାଇଛି । ଉତ୍କଳ ସମ୍ମିଳନୀର ପ୍ରଥମ ସଭାପତି ଭାବରେ ଓଡ଼ିଆ ଜାତିର ଏକପ୍ରାକରଣ ପାଇଁ ତାଙ୍କର ଉଦ୍ୟମ ଅନସ୍ୱୀକାର୍ଯ୍ୟ । ତାଙ୍କ ପରି ମନିଷୀ ଧରାପୃଷ୍ଠରେ ଖୁବ୍ କମ୍ ଜନ୍ମଗ୍ରହଣ କରିଛନ୍ତି, ଯିଏକି ଏକାଧାରରେ ଅନେକ ଅନନ୍ୟ ଗୁଣ ଅଧିକାରୀ ହୋଇପାରିଛନ୍ତି । ସେ ଥିଲେ ସରକାର ପ୍ରତାକ; ଦାନଶୀଳ, ଆଦର୍ଶ ପ୍ରଣାବକ । ଜାତୀୟ ଚେତନା ସହ ତାଙ୍କ ଚେତନା ଏକାଗ୍ର ହୋଇଯାଇଥିଲା । ଏହି ଅମର ଅମୃତର ସତ୍ତା ମହାରାଜା ଶ୍ରୀରାମଚନ୍ଦ୍ର ଇଂଜିନିୟରିଂ ପୂର୍ଣ୍ଣାଙ୍ଗ ଜୀବନୀ ପ୍ରକାଶ କରାଯିବା ପାଇଁ ତାଙ୍କୁ କୃତଜ୍ଞତା ଦେଇଥିଲେ ।

ସମାରୋହରେ ସଭାପତିତ୍ୱ କରି ସୂଚନା ଓ ଲୋକ ସଂପର୍କ ବିଭାଗର ପ୍ରମୁଖ ଶାସନ ସଚିବ ଶ୍ରୀ ସଂଜୀବ ଚନ୍ଦ୍ର ହୋତା କହିଲେ ଯେ ମହାରାଜା ଶ୍ରୀରାମଚନ୍ଦ୍ର ଇଂଜିନିୟରିଂ କ୍ଷଣସ୍ଥାୟୀ ଜୀବନରେ ଯେଉଁ ଚିରସ୍ଥାୟୀ ସାଂସ୍କୃତିକ ବିକାଶ ଉତ୍କଳ ମାଟିରେ ରଖିଯାଇଛନ୍ତି, ତାହା ଅବିଦୁରଣୀୟ । ତାଙ୍କର ଜୀବନଚର୍ଯ୍ୟା ପରେ ମଧ୍ୟ, ତାଙ୍କର ଆଦର୍ଶ ଜନମାନସରେ ପରିଲକ୍ଷିତ ହୋଇଛି ।

ସମାରୋହରେ ବିଭାଗୀୟ ନିର୍ଦ୍ଦେଶକ ଶ୍ରୀ ରବୀନ୍ଦ୍ର ନାଥ ଦାଶ ସ୍ୱାଗତ ଭାଷଣ ପ୍ରଦାନ କରିଥିଲେ ଓ ମୟୂରଭଞ୍ଜ ସାଂସ୍କୃତିକ ସଂସଦର ସ୍ୱାଗତ ଶ୍ରୀ ମନୋରଞ୍ଜନ ଦାସ ଧନ୍ୟବାଦ ଅର୍ପଣ କରିଥିଲେ ।

ବାର୍ଦ୍ଧକ୍ୟରତ୍ନା ଓ ବିଧବାରତ୍ନା ଯୋଜନା ବାବଦକୁ ୫ ଲୋଟି ୨୫ ଲକ୍ଷ ଟଙ୍କାରୁ ଉର୍ଦ୍ଧ୍ୱ ଆବଣ୍ଟନ

ଚକିତ ଆର୍ଥିକ ବର୍ଷରେ ତିସେମ୍ବର ମାସର ବାର୍ଦ୍ଧକ୍ୟ ରତ୍ନା ଓ ବିଧବା ରତ୍ନା ଯୋଜନା ବାବଦରେ ସରକାର ରାଜ୍ୟର ସମସ୍ତ ଜିଲ୍ଲାକୁ ୫ ଲୋଟି ୨୫ ଲକ୍ଷ ୨୦ ହଜାର ୩୦୦ ଟଙ୍କା ଆବଣ୍ଟନ କରିଛନ୍ତି । ଏହି ପରିମିତ ରତ୍ନା ପ୍ରଦାନ ଦ୍ୱାରା ରାଜ୍ୟର ୫ ଲକ୍ଷ ୩୦ ହଜାର ହିରାଧିକାରୀ ଉପକୃତ ହେବେ ।

ଉପରୋକ୍ତ ପରିମାଣ ଟଙ୍କାରୁ ଫୁଲବାଣୀ ଜିଲ୍ଲାକୁ ୧୨ ଲକ୍ଷ ୪୯ ହଜାର ୪୦୦ ଟଙ୍କା, ରାୟଗଡ଼ା ଜିଲ୍ଲାକୁ ୧୪ ଲକ୍ଷ ୪୦ ହଜାର ଟଙ୍କା, ସୋନପୁର ଜିଲ୍ଲାକୁ ୬ ଲକ୍ଷ ୫୯ ହଜାର ୧୦୦ ଟଙ୍କା, ସମ୍ବଲପୁର ଜିଲ୍ଲାକୁ ୧୨ ଲକ୍ଷ ୬୦ ହଜାର ଟଙ୍କା, ସୁନ୍ଦରଗଡ଼ ଜିଲ୍ଲାକୁ ୧୭ ଲକ୍ଷ ୫୨ ହଜାର ୨୦୦ ଟଙ୍କା, ଅନୁଗୁଳ ଜିଲ୍ଲାକୁ ୧୫ ଲକ୍ଷ ୬୬ ହଜାର ୪୦୦ ଟଙ୍କା ଓ ବାଲେଶ୍ୱର ଜିଲ୍ଲାକୁ ୨୧ ଲକ୍ଷ ୬୦ ହଜାର ୪୦୦ ଟଙ୍କା ଦିଆଯାଇଛି ।

ସେହିପରି ଉତ୍ତର ଜିଲ୍ଲାକୁ ୧୭ ଲକ୍ଷ ୮୦ ହଜାର ୫୦୦ ଟଙ୍କା, ବଲାଙ୍ଗୀର ଜିଲ୍ଲାକୁ ୨୨ ଲକ୍ଷ ୨ ହଜାର ୨୦୦ ଟଙ୍କା, ବରଗଡ଼ ଜିଲ୍ଲାକୁ ୧୭ ଲକ୍ଷ ୯୫ ହଜାର ୬୦୦ ଟଙ୍କା, ବୌଦ୍ଧ ଜିଲ୍ଲାକୁ ୫ ଲକ୍ଷ ୩ ହଜାର ୬୦୦ ଟଙ୍କା, କଟକ ଜିଲ୍ଲାକୁ ୩୮ ଲକ୍ଷ ୯୮ ହଜାର ୨୦୦ ଟଙ୍କା, ଚେକାମାଳ ଜିଲ୍ଲାକୁ ୧୭ ଲକ୍ଷ ୬୦୦ ଟଙ୍କା ଓ ଦେବଗଡ଼ ଜିଲ୍ଲାକୁ ୪ ଲକ୍ଷ ୪୯ ହଜାର ୮୦୦ ଟଙ୍କା ଆବଣ୍ଟନ କରାଯାଇଛି ।

ଗଞ୍ଜାମ ଜିଲ୍ଲାକୁ ୩୮ ଲକ୍ଷ ୮୯ ହଜାର ୩୦୦ ଟଙ୍କା, ଉତ୍ତପଡ଼ି ଜିଲ୍ଲାକୁ ୯ ଲକ୍ଷ ୨୨ ହଜାର ୬୦୦ ଟଙ୍କା, ପୁରୀ ଜିଲ୍ଲାକୁ ୧୨ ଲକ୍ଷ ୮୫ ହଜାର ଟଙ୍କା, ନୟାଗଡ଼ ଜିଲ୍ଲାକୁ ୧୨ ଲକ୍ଷ ୮୬ ହଜାର ୯୦୦ ଟଙ୍କା, ନବରଙ୍ଗପୁର ଜିଲ୍ଲାକୁ ୧୬ ଲକ୍ଷ ୬୬ ହଜାର ୯୦୦ ଟଙ୍କା, ନୂଆପଡ଼ା ଜିଲ୍ଲାକୁ ୧୩ ଲକ୍ଷ ୩୩ ହଜାର ୪୦୦ ଟଙ୍କା ଓ ମାଲକାନାଗିରି ଜିଲ୍ଲାକୁ ୯ ଲକ୍ଷ ୬୩ ହଜାର ୨୦୦ ଟଙ୍କା ଦିଆଯାଇଛି । ମୟୂରଭଞ୍ଜ ଜିଲ୍ଲାକୁ ୨୬ ଲକ୍ଷ ୬୨ ହଜାର ୮୦୦ ଟଙ୍କା, ଖୋର୍ଦ୍ଧା ଜିଲ୍ଲାକୁ ୧୮ ଲକ୍ଷ ୪୩ ହଜାର ୩୦୦ ଟଙ୍କା ଦିଆଯାଇଥିବା ବେଳେ କୋରାପୁଟ ଜିଲ୍ଲାକୁ ୧୮ ଲକ୍ଷ ୮୧ ହଜାର ଟଙ୍କା ଦିଆଯାଇଛି । କେନ୍ଦ୍ରାପଡ଼ା, କେଉଁଝର, କଳାହାଣ୍ଡି, ଜଗତସିଂହପୁର, ଯାଜପୁର ଓ ଝାରସୁଗୁଡ଼ା ଜିଲ୍ଲାକୁ ଯଥାକ୍ରମେ ୨୭ ଲକ୍ଷ ୬୨ ହଜାର ୩୦୦ ଟଙ୍କା, ୧୯ ଲକ୍ଷ ୨୫ ହଜାର ୬୦୦ ଟଙ୍କା, ୩୯ ଲକ୍ଷ ୩୪ ହଜାର ୩୦୦ ଟଙ୍କା, ୧୫ ଲକ୍ଷ ୬୩ ହଜାର ୩୦୦ ଟଙ୍କା, ୧୫ ଲକ୍ଷ ୬୦ ହଜାର ୩୦୦ ଟଙ୍କା ଓ ୫ ଲକ୍ଷ ୬୩ ହଜାର ୫୦୦ ଟଙ୍କା ଦିଆଯାଇଛି ବୋଲି ମହିଳା ଓ ଶିଶୁ ବିକାଶ ବିଭାଗ ସୂଚନା ପ୍ରକାଶ ।

୩ ଭୁବନେଶ୍ୱରରେ ସୂଚନା ଓ ଜ୍ଞାନ କୌଶଳ ସମ୍ପର୍କିତ ଆନ୍ତର୍ଜାତିକ ସମ୍ମିଳନୀ

ସୂଚନା ଓ ପ୍ରଯୁକ୍ତି ବିଦ୍ୟା ସମ୍ପର୍କିତ ଏକ ଆନ୍ତର୍ଜାତିକ ସମ୍ମିଳନୀ ଗତ ତିସେମ୍ବର ୨୧ ତାରିଖରେ ଭୁବନେଶ୍ୱରସ 'ପ୍ରାଚୀ' ହୋଟେଲଠାରେ ଅନୁଷ୍ଠିତ ହୋଇଯାଇଛି । ଓଡ଼ିଶା ସୂଚନା ପ୍ରଯୁକ୍ତି ବିଦ୍ୟା ସଂଘର ସହଯୋଗରେ ଓଡ଼ିଶା ସୂଚନା ପ୍ରଯୁକ୍ତି ବିଦ୍ୟା ସମିତି (ଓ.ଆଇ.ଟି.ଏସ୍) ଓ ଉତ୍କଳ ବିଶ୍ୱବିଦ୍ୟାଳୟର ମିଳିତ ଆନୁକୂଲ୍ୟରେ ଆୟୋଜିତ ଏହି ଆନ୍ତର୍ଜାତିକ ସମ୍ମିଳନୀକୁ ରାଜ୍ୟ ଶିଳ୍ପ ମନ୍ତ୍ରୀ ଶ୍ରୀ ନିରଂଜନ ପଟ୍ଟନାୟକ ଉଦ୍ଘାଟନ କରି କହିଲେ ଯେ ଏକବିଂଶ ଶତାବ୍ଦୀ ସୂଚନା ଜ୍ଞାନ କୌଶଳର ଶତାବ୍ଦୀ ହେବାକୁ ଯାଉଛି । ଏହାକୁ ଦୃଷ୍ଟିରେ ରଖି ରାଜ୍ୟରେ ଉପଯୁକ୍ତ ତଥା ଅତ୍ୟାଧୁନିକ ବୈଷୟିକ ଜ୍ଞାନ ସଂପର୍କ ବ୍ୟକ୍ତି ସୃଷ୍ଟି କରିବା ପାଇଁ ଯେଉଁ ସମସ୍ତ ପ୍ରକାର ଚିନ୍ତିତାମୂଳି ପ୍ରସ୍ତୁତ କରାଯାଇଛି, ଏହା ଫଳରେ ଓଡ଼ିଶା ପୃଥିବୀର ମାନଚିତ୍ରରେ ଏକ ପ୍ରମୁଖ ସ୍ଥାନ ଅଧିକାର କରିପାରିବ ବୋଲି ମନ୍ତ୍ରୀ ଶ୍ରୀ ପଟ୍ଟନାୟକ ଆଶା ପ୍ରକାଶ କରିଥିଲେ ।

ମୁଖ୍ୟ ଅତିଥିଭାବେ ଯୋଗ ଦେଇ କେନ୍ଦ୍ର ଇଲୋଗ୍ରେ ନିକ୍ସ ବିଭାଗର ସଚିବ ଶ୍ରୀ ରମାନ୍ତ ଗୁପ୍ତା ସବୁ କ୍ଷେତ୍ରରେ ସୂଚନା ଜ୍ଞାନ କୌଶଳର ଗୁରୁତ୍ୱପୂର୍ଣ୍ଣ ଭୂମିକା ରହିଛି ବୋଲି ପ୍ରକାଶ କରିଥିଲେ ।

ରାଜ୍ୟ ମୁଖ୍ୟ ଶାସନ ସଚିବ ଶ୍ରୀ ସୁଧାଂଶୁ ଭୂଷଣ ମିଶ୍ର ସମ୍ମାନିତ ଅତିଥି ଭାବେ ଯୋଗ ଦେଇ କହିଲେ ଯେ ସୂଚନା ପ୍ରଯୁକ୍ତି ବିଦ୍ୟା କ୍ଷେତ୍ରରେ ଓଡ଼ିଶା ଏକ ଅଗ୍ରଣୀ ରାଜ୍ୟରେ ପରିଣତ ହେବାକୁ ଯାଉଛି । ତେଣୁ ରାଜ୍ୟ ସରକାର ସୂଚନା ପ୍ରଯୁକ୍ତି ବିଦ୍ୟା ନୀତି ଅନୁଯାୟୀ ସ୍କୁଲ, କଲେଜରେ କଂପ୍ୟୁଟର ପ୍ରଚଳନ, ଶିକ୍ଷକମାନଙ୍କୁ ତାଲିମ, ସ୍ଥାନୀୟ ପରୋଲ କଂପ୍ୟୁଟର ସଂସ୍ଥାମାନଙ୍କୁ ଯଥା ସମ୍ଭବ ପ୍ରୋତ୍ସାହନ ପ୍ରଭୃତି ଦିଆଯିବା ଲାଗି ବ୍ୟବସ୍ଥା କରିଛନ୍ତି ।

ସାମ୍ବାଦିକମାନେ ସଂବାଦ ସଂଗ୍ରହ ଓ କର୍ତ୍ତବ୍ୟ ସଂପାଦନରେ ସର୍ବଦା ସରକାରଙ୍କ ସହଯୋଗ ପାଇବେ — ସୂଚନା ଓ ଲୋକ ସମ୍ପର୍କ ମନ୍ତ୍ରୀ

ଗତ ତିସେମ୍ବର ୧୩ ତାରିଖରେ ସ୍ଥାନୀୟ ଲୋକ ସମ୍ପର୍କ ଉଦ୍ୟୋଗରେ ରାଜ୍ୟର ବିଭିନ୍ନ ସାଂବାଦିକ ଓ ସଂବାଦପତ୍ର କର୍ମଚାରୀ ସଂଘର କର୍ମକର୍ତ୍ତାମାନଙ୍କ ସହ ବୈଠକରେ ରାଜ୍ୟର ସୂଚନା ଓ ଲୋକ ସଂପର୍କ ବିଭାଗ ମନ୍ତ୍ରୀ ଶ୍ରୀ ଭୂପିନ୍ଦର ସିଂହ ସାଂବାଦିକ ଓ ସରକାର ନିଜ ନିଜ କର୍ତ୍ତବ୍ୟ ସଂପାଦନରେ ଜିପରି ପାରସ୍ପରିକ ସହଯୋଗ ପାଇପାରିବେ, ତାହା ଆଲୋଚନା କରିଥିଲେ ।

ପ୍ରସଂଗଜ୍ଞ ମେ ସେ ସୂଚାଇଥିଲେ ଯେ ସଂବାଦପତ୍ର ରେଡିଓରୁ ପୂର୍ବାଂଚନ କରିକତା କାର୍ଯ୍ୟାଳୟ ଆମ ରାଜ୍ୟର ସଂବାଦପତ୍ରମାନଙ୍କର ନାମ ପଂଚିକରଣ ଓ ଅନ୍ୟାନ୍ୟ ବିଧିଗତ କାର୍ଯ୍ୟ

ବୃତ୍ତିକ କରାଯାଇ ସେ ଗତମାସ କେନ୍ଦ୍ର ସରକାରଙ୍କ ଦୁର୍ଘ୍ଣି ଆକର୍ଷଣ କରିଛନ୍ତି । ରାଜ୍ୟ ସରକାରଙ୍କ ନୂତନ ସୂଚନା ନୀତି ପ୍ରଣୟନ ବେଳେ ସଂବାଦପତ୍ରଗୁଡ଼ିକର ସଂପାଦକ ଓ ଅନ୍ୟାନ୍ୟ ସାଂବାଦିକମାନେ ସମ୍ମୁଚିତ ପରାମର୍ଶ ଦେବାକୁ ସେ ଅନୁରୋଧ କରିଥିଲେ । ଭାରତୀୟ ପ୍ରେସ୍ କାଉନ୍ସିଲ୍‌ଙ୍କ କ୍ଷମତା ପରିସର ମଧ୍ୟରେ ସେ ଯେଉଁ କେତେକ ସୁବିଧା ସୁଯୋଗ କର୍ମଜୀବି ସାଂବାଦିକମାନଙ୍କୁ ଦିଆଯିବା ଉଚିତ ବୋଲି ବିଚାର କରିଥିଲେ ତାହାକୁ ଗ୍ରହଣ କରି ରାଜ୍ୟ ସରକାର ଏକ ନିଷ୍ପତ୍ତି ନେଇଥିଲେ । ବିଜୁ ବିଜିନ ସାଂବାଦିକ ସଂଘ ପକ୍ଷରୁ ଏହାର ପୁନଃ ସମୀକ୍ଷା କରିବାକୁ ଅନୁରୋଧ କରାଯାଇଥିବାରୁ ସରକାର ପୂର୍ବ ସୁବିଧା ଓ ଉତ୍ତର ଗୁଡ଼ିକ ପ୍ରଦାନ କରିବେ ବୋଲି ସେ ଘୋଷଣା କରିଥିଲେ । ଗ୍ରାମାଞ୍ଚଳ ସାଂବାଦିକଙ୍କ ସମେତ ସମସ୍ତ ସାଂବାଦିକଙ୍କୁ ଚିହ୍ନଟ କରିବାରେ ଶ୍ରମ ବିଭାଗର ପଦକ୍ଷେପକୁ ସୂଚନା ଓ ଲୋକ ସମ୍ପର୍କ ବିଭାଗ ସବୁମତେ ସହଯୋଗ କରିବ । ପେନ୍‌ସନ୍ ବ୍ୟବସ୍ଥା, କଲ୍ୟାଣ ପାଣି, ପ୍ରେସ୍ ଏକାଡେମୀ, ଅଧିକାରୀ ପ୍ରଦାନ ଓ ଗ୍ରାମ୍ୟ ସାଂବାଦିକ ସମସ୍ୟା ଉତ୍ପାଦି

ସଂପର୍କରେ ବିଜିନ ରାଜ୍ୟ ସରକାରଙ୍କ ପ୍ରଚଳିତ ନୀତି ପ୍ରତ୍ୟକ୍ଷଭାବେ ସେ ଅନୁଧ୍ୟାନ କରିବେ ବୋଲି ଶ୍ରୀ ସିଂହ ସୂଚାଇଥିଲେ ।

ସାଂବାଦିକମାନେ ମତ ଦେଇଥିଲେ ଯେ ସୂଚନା ନୀତି ପ୍ରଣୟନ ବେଳେ ଯୁକ୍ତରାଷ୍ଟ୍ର ଆମେରିକାର ଗାଣ୍ଡୀରେ ଏକ ବିଶିଷ୍ଟ ଶତାଦ୍ଧି ପାଇଁ ଏକ ଉନ୍ନତ ସୂଚନା ପ୍ରଯୁକ୍ତି ପରିଚାଳନା ଭାର ସୂଚନା ଓ ଲୋକ ସଂପର୍କ ବିଭାଗ ନେବା ଉଚିତ । କେନ୍ଦ୍ର ଅଧିକାରୀଙ୍କୁ କର୍ମଚି ଗାଣ୍ଡୀରେ ସାଂବାଦିକମାନଙ୍କୁ ଅଧିକାରୀଙ୍କୁ ନିର୍ଦ୍ଦେଶ ଦେଇ ବୋଲି ମତପ୍ରକାଶ ଆଇଥିଲା । ଲୋକ ସଂପର୍କ ବିଭାଗ ପକ୍ଷରୁ ଚିହ୍ନା ଓ ରାଜ୍ୟ ପକ୍ଷରୁ ଯେଉଁ ନିଷ୍ପତ୍ତି ସଂବାଦ ଯୋଗା ଯାଇଛି ତା'ର କିପରି ସତ୍ୟପଯୋଗ ହୋଇପାରିବ ତାହା ବିସ୍ତୃତଭାବେ ଆଲୋଚିତ ହୋଇଥିଲା ।

ଉତ୍କଳ ଚର୍ଚ୍ଚାଳିତ ଆସୋସିଏସନ୍, ଓଡ଼ିଶା ଯୁନିୟନ୍ ଅଫ୍ ଚର୍ଚ୍ଚାଳିତ, ଅକ୍ ଓଡ଼ିଶା ନିଉଜ୍ ପେପର ଏଣ୍ଡ ଯୁନିୟନ୍, ଉତ୍କଳମଣି ନିଉଜ୍ ପେପର ଏଣ୍ଡ ଯୁନିୟନ୍ ଓ ଓଡ଼ିଶା ଯୁନିୟନ୍ ଅଫ୍ ଓଡ଼ିଶା ଚର୍ଚ୍ଚାଳିତ ଇତ୍ୟାଦି ଅନୁଷ୍ଠାନର କର୍ମକର୍ମୀମାନେ ଏହି ବୈଠକରେ ଉପସ୍ଥିତ ଥିଲେ ।

ଚଳିତ ରବି ରତ୍ନରେ ୧ ଲକ୍ଷ ୮୭ ହଜାର କ୍ୱିଣ୍ଟାଲ ପ୍ରାମାଣିକ ବିହନ ଯୋଗାଇ ଦିଆଯିବ

ଗତ ଖରିଫ ରତ୍ନରେ ସୁଦ୍ଧା ବୃଦ୍ଧି ଯୋଗୁଁ ରାଜ୍ୟର ବିଭିନ୍ନ ସ୍ଥାନରେ ମରୁଡ଼ି ପରିସ୍ଥିତି ସୃଷ୍ଟି ହୋଇ ବ୍ୟାପକ ପସର ଖଣ୍ଡି ହୋଇଛି । ଖରିଫର ଶେଷଭାଗରେ ସେପ୍ଟେମ୍ବର ପ୍ରଥମ ସପ୍ତାହର ଓ ଅକ୍ଟୋବର କ୍ୱିତାୟ ସପ୍ତାହରେ ଅତ୍ୟଧିକ ବର୍ଷା ହେତୁ ଖାଲୁଆ ବମିଗୁଡ଼ିକ ଜଳମୟ ହେବା ପରେ ସେଠାରେ ଥିବା ପସର ମଧ୍ୟ ବିଶେଷ ଭାବରେ କ୍ଷତିଗ୍ରସ୍ତ ହୋଇଛି । ଖରିଫ ପସରରେ ପ୍ରତିକୂଳ ପାଗର ପ୍ରଭାବ ହେତୁ ଚାଷୀର କ୍ଷତିକୁ ଉନ୍ନତ କରିବା ନିମନ୍ତେ ରବି କାର୍ଯ୍ୟକ୍ରମକୁ ବ୍ୟାପକ କରିବା ପାଇଁ ମାଟିରେ ଥିବା ବତରକୁ ଉପଯୋଗ କରି ଅଧିକ ଜମିରେ ତାଳି ପସର, ସୋରିଷ, ଚିନାବାଦାମ ଆଦି ଫୈକବାଜ, ବୁଟ, ମରେ ଆଦି ଚାଷ କରିବା ନିମନ୍ତେ ପଦକ୍ଷେପ ଗ୍ରହଣ କରାଯାଇଛି । ଏଥି ନିମନ୍ତେ ଚଳିତ ରବି ରତ୍ନରେ କୃଷି ବିଭାଗ ପକ୍ଷରୁ ୧ ଲକ୍ଷ ୮୭ ହଜାର କ୍ୱିଣ୍ଟାଲ ପ୍ରାମାଣିକ ବିହନ ଯୋଗାଇ ଦିଆଯିବ । ତନ୍ମଧ୍ୟରୁ ୮୩,୨୦୦ କ୍ୱିଣ୍ଟାଲ ଧାନ ବିହନ, ୭୫୦୦ କ୍ୱିଣ୍ଟାଲ ଗହମ, ୧୯୦୦ କ୍ୱିଣ୍ଟାଲ ମକା, ୨୨୦୦ କ୍ୱିଣ୍ଟାଲ ମୁଗ, ୫୫୦୦ କ୍ୱିଣ୍ଟାଲ ଚିରି, ୨୦୦୦ କ୍ୱିଣ୍ଟାଲ ବୁଟ, ୨୯୦୦ କ୍ୱିଣ୍ଟାଲ ମରେ, ୭୫,୦୦୦ କ୍ୱିଣ୍ଟାଲ ଚିନାବାଦାମ, ୪୦୦୦ କ୍ୱିଣ୍ଟାଲ ସୋରିଷ, ୧୩୦୫ କ୍ୱିଣ୍ଟାଲ ରାଣି, ୩୫୦ କ୍ୱିଣ୍ଟାଲ ପେଣି, ୪୨୫ କ୍ୱିଣ୍ଟାଲ କୁସୁମା ଓ ୪୫୦ କ୍ୱିଣ୍ଟାଲ ସୂର୍ଯ୍ୟମୁଖୀ ବିହନ ଅଟେ । ଏହି ବିହନ ଗୁଡ଼ିକ ରାଜ୍ୟ ବିହନ ନିଗମ ଓ କୃଷି ବିଭାଗର ବିହନ କେନ୍ଦ୍ରମାନଙ୍କ ଭରିଆରେ ସରକାରୀ ନିର୍ଦ୍ଦାରିତ ମୂଲ୍ୟରେ ଚାଷୀମାନଙ୍କୁ ଯୋଗାଇ ଦିଆଯିବ । ବିହନ ଯୋଗାଣରେ କୌଣସି ଅସୁବିଧା ବା ଅନିୟମିତତା ଦେଖା ଦେଲେ ତାହାର ସୁରାକ୍ଷଣ ପାଇଁ କୃଷି ନିର୍ଦ୍ଦେଶକ ଅଥବା କୃଷି ବିଭାଗର ସ୍ଥାନୀୟ କର୍ମକର୍ମୀଙ୍କ ଦୃଷ୍ଟିକୁ ଆଣିବା ନିମନ୍ତେ ଚାଷୀମାନଙ୍କୁ ପରାମର୍ଶ ଦିଆଯାଇଛି ।

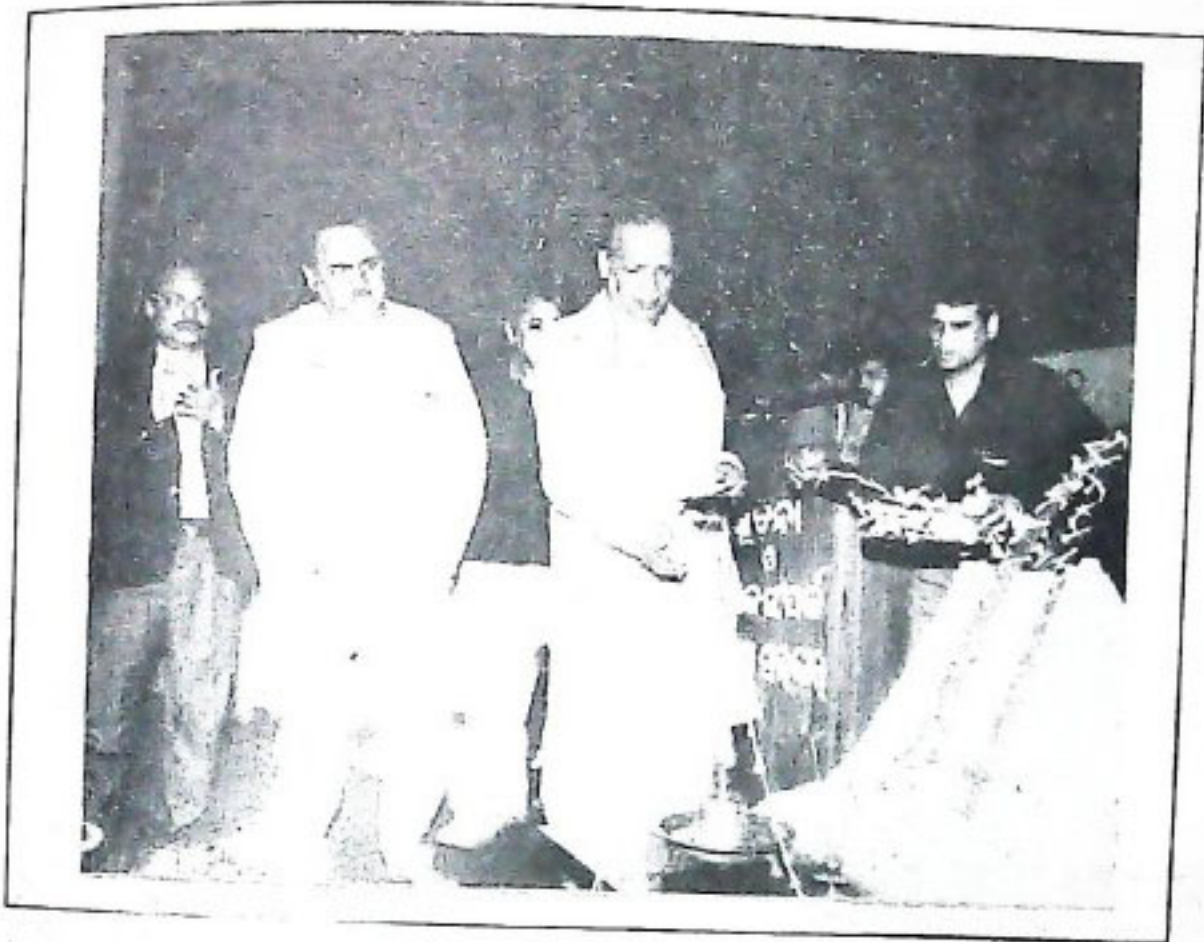

ରାଜ୍ୟ ସୂଚନା ଭବନଠାରେ ସୂଚନା ଓ ଲୋକ ସମ୍ପର୍କ ବିଭାଗ ପକ୍ଷରୁ ଅନୁଷ୍ଠିତ ବାଉଁଶା ଚିକିତ୍ସା ସମାରୋହକୁ
 ମୁଖ୍ୟମନ୍ତ୍ରୀ ଶ୍ରୀ ଜାନକୀ ବଲ୍ଲଭ ପଟ୍ଟନାୟକ ପ୍ରଦୀପ ଜାଳି ଉଦ୍‌ଘାଟନ କରୁଛନ୍ତି । ୩୧-୧୨



ଭାରତର ଶ୍ରୀ ଜଗନ୍ନାଥ ମହାବିଦ୍ୟାଳୟରେ ଜାତୀୟ ସେବା ଯୋଜନା କାର୍ଯ୍ୟକ୍ରମ ପରିବର୍ତ୍ତନ କରି
 ମୁଖ୍ୟମନ୍ତ୍ରୀ ଶ୍ରୀ ଜାନକୀ ବଲ୍ଲଭ ପଟ୍ଟନାୟକ ଶିଳ୍ପାୟାମାନଙ୍କୁ ଭାଷଣ ଦେଉଛନ୍ତି । ୭-୧



ରାଜ୍ୟ ସୂଚନା ଉପରେ ଅନୁଷ୍ଠିତ କୃତୀ ଶ୍ରୀରାଜିବିମାନଙ୍କ ସମ୍ବର୍ଦ୍ଧନା ଉତ୍ସବରେ
 ମୁଖ୍ୟମନ୍ତ୍ରୀ ଶ୍ରୀ ବାଳଗା ବଲ୍ଲଭ ପଟ୍ଟନାୟକ ଏସିଆର ପୂର୍ବପତକ ବିଜେତା କୃତୀ ହିନ୍ଦୀ ଖେଳାଳୀ
 ଶ୍ରୀ ବିଭାୟ ଚୌଠି ଓ ଶ୍ରୀ ରାଜୁରାୟ ଗାନ୍ଧୀଙ୍କୁ ଏଲେକ୍ଟ୍ରୋନିକ୍ସ ଡେଭ ଫୁଲାନ ଭେଟି । ୩-୧



ରାଜ୍ୟ ମତ୍ସ୍ୟରେ ଭାରତୀୟ ମନୋରମ ପରିଷଦ ଆନୁକୂଲ୍ୟରେ ଆୟୋଜିତ ଏକ ଉତ୍ସବରେ
 ମୁଖ୍ୟମନ୍ତ୍ରୀ ଶ୍ରୀ ବାଳଗା ବଲ୍ଲଭ ପଟ୍ଟନାୟକ ଦେଶର ଦଶିତ ମନୋରମିକିମାନଙ୍କୁ ସମ୍ବର୍ଦ୍ଧିତ କରୁଛନ୍ତି । ୨-୧



ଭୋରୋ ନୀଳାଚର ଅଖୋର, ପୁରୀଠାରେ ଆୟୋଜିତ ରୋଟାରୀ କ୍ଲବ୍ ସମିତିର 'ସ୍ପର୍ଶ-୯୯' ମୁଖ୍ୟମନ୍ତ୍ରୀ ଶ୍ରୀ ଜାନକୀ ବଲ୍ଲଭ ପଟ୍ଟନାୟକ ଉଦ୍ଘାଟନ କରୁଛନ୍ତି । ୮-୧



ରାଜ୍ୟ ସୂଚନା ଭବନଠାରେ ଆୟୋଜିତ ଚାଷ୍ଟି ଶ୍ରୀ ଶ୍ରୀ ରାଜ୍ୟସଭାୟ ଉପରାଜ୍ୟ ଭବନରେ ଅବଲୀରା ମତ୍ତା ଶ୍ରୀ ସୁଭେଶ କୁମାର ଭାରତରାୟ ଚାଷ୍ଟି ଶ୍ରୀ ଆକ ପଟ୍ଟୋ ଚିତ୍ରରେ ମାନ୍ୟତା ଦେଉଛନ୍ତି । ଲୋକ ସମ୍ପର୍କ ନିର୍ଦ୍ଦେଶକ ଶ୍ରୀ ଆର୍. ଏନ୍. ଦାଶ ଉପସ୍ଥିତ ଅଛନ୍ତି । ୨୦-୧



ମୁଖ୍ୟମନ୍ତ୍ରୀ ଶ୍ରୀ ଜାନକୀ ବଲ୍ଲଭ ପଟ୍ଟନାୟକ ତାଙ୍କ ସଭାପତି ଶ୍ରୀ ସତ୍ୟଜିତ ପରିଡ଼ାଙ୍କ ସହିତ ବିଧାନ ସଭା ବିଧାନ ସଭା ଶିକ୍ଷା ବିଭାଗର ପୂର୍ବସ୍ତ୍ରୀ କ୍ରିୟାତାଳ ଉଚ୍ଚିତ ଉତ୍ତର ଦେଖାଉଛନ୍ତି । ୩୧-୧୨



ରାଜ୍ୟ ସୂଚନା ବିଭାଗରେ ଆୟୋଜିତ କେତାଜୀ ସୁଜନା ଶୋଷକ ରାଜ୍ୟସଭା କର୍ମକ୍ରମ ସମାବେଶରେ ମୁଖ୍ୟ ଅତିଥି ମାନ୍ୟତା ରାଜ୍ୟ ମନ୍ତ୍ରୀ ଶ୍ରୀ ଜଗନ୍ନାଥ ପଟ୍ଟନାୟକ, ମୁଖ୍ୟକର୍ତ୍ତା ସୁଧାଂଶୁ ସାହୁଙ୍କୁ ସଂଗ୍ରାମୀଣୀ ଶ୍ରୀ ମନମୋହନ ମିଶ୍ର ଓ ଲୋକସମ୍ପର୍କ ମନ୍ତ୍ରୀ ଶ୍ରୀ ରୁପିନ୍ଦ୍ର ସିଂହ । ୨୩-୧



ରାଜ୍ୟ ସୂଚନା ବିଭାଗରେ ଆୟୋଜିତ ବୀର ପୁରସ୍କୃତ ସାଧକ ରାଜ୍ୟସଭା କର୍ମକ୍ରମ ସମାବେଶରେ ମୁଖ୍ୟ ଅତିଥି କଂଗ୍ରେସ ସଭାପତି ଶ୍ରୀ ହେମାନନ୍ଦ ବିହାରୀ, ମନ୍ତ୍ରୀ ଶ୍ରୀ ରଘୁନାଥ ପଟ୍ଟନାୟକ ଓ ଲୋକସମ୍ପର୍କ ମନ୍ତ୍ରୀ ଶ୍ରୀ ରୁପିନ୍ଦ୍ର ସିଂହ । ୨୨-୧



ରାଜ୍ୟ ସୂଚନା ବିଭାଗରେ ଆୟୋଜିତ ରାଜ୍ୟସଭା କର୍ମକ୍ରମ ସୁଜନା ଶୋଷକ ଶ୍ରୀମତୀ ସୁଜନା ଶୋଷକ କର୍ମକ୍ରମ ସମାବେଶରେ ମୁଖ୍ୟ ଅତିଥି ମାନ୍ୟତା ରାଜ୍ୟ ମନ୍ତ୍ରୀ ଶ୍ରୀ ଜଗନ୍ନାଥ ପଟ୍ଟନାୟକ ଓ ଲୋକସମ୍ପର୍କ ମନ୍ତ୍ରୀ ଶ୍ରୀ ରୁପିନ୍ଦ୍ର ସିଂହଙ୍କ ସମ୍ମିଳନୀରେ । ୨୪-୧



ମୁଖ୍ୟମନ୍ତ୍ରୀ ଶ୍ରୀ ଚାନ୍ଦିଆ ବଲ୍ଲଭ ପଟ୍ଟନାୟକଙ୍କ ସମ୍ପର୍କରେ ଆଇ.ଏସ୍.ଏସ୍. ଓ ଜମାଦ ମଧ୍ୟରେ ଏକ
 ବୈଷୟିକ ପତ୍ର ପ୍ରସ୍ତୁତ । ୧୮-୧



ହିନ୍ଦୀରେ ପଦ୍ୟ ଶ୍ରୀ ଇ. ପୁନେ ମୁଖ୍ୟମନ୍ତ୍ରୀ ଶ୍ରୀ ଚାନ୍ଦିଆ ବଲ୍ଲଭ ପଟ୍ଟନାୟକଙ୍କୁ ତାଙ୍କ ସଚିବାଳୟ
 ପ୍ରକାଶରେ ପାଠ୍ୟ ଭଳି ରାଜ୍ୟରେ ପ୍ରକାଶନ ପାଇଁ ହିନ୍ଦୀରେ ସହାୟତା ସମ୍ପର୍କରେ
 ଆଲୋଚନା କରୁଛନ୍ତି । ୩୦-୧୨



ଦେବୀମା ଦୁଇ ଅକ୍ଷର ଚାଷି-ଚାଷୀ ଗାଆରେ ପ୍ରାୟ ଉତ୍ତମ ବିଭାଗ ଦ୍ୱାରା ନିର୍ମିତ ସେହି ମୁଖ୍ୟମତୀ ଶ୍ରୀ ଗଜଜା ବସ୍ତ୍ର ପନ୍ଥାୟକ ଉଦ୍‌ଘାଟନ କରୁଛନ୍ତି । ୭-୧



ଖୋର୍ଦ୍ଧା ଜିଲ୍ଲା ଦେବୀମା ଦୁଇର ସାମଗ୍ରୀପୁର ଗ୍ରାମରେ ଜାତୀୟ କଳ ବିଭାଗର ପ୍ରକଳ୍ପର ଉଦ୍‌ଘାଟନା କରୁଥିବା ପ୍ରକଳ୍ପ ମୁଖ୍ୟମତୀ ଶ୍ରୀ ଗଜଜା ବସ୍ତ୍ର ପନ୍ଥାୟକ ଉଦ୍‌ଘାଟନ କରି ଦୁଇ ଦେଖୁଛନ୍ତି । ୭-୧

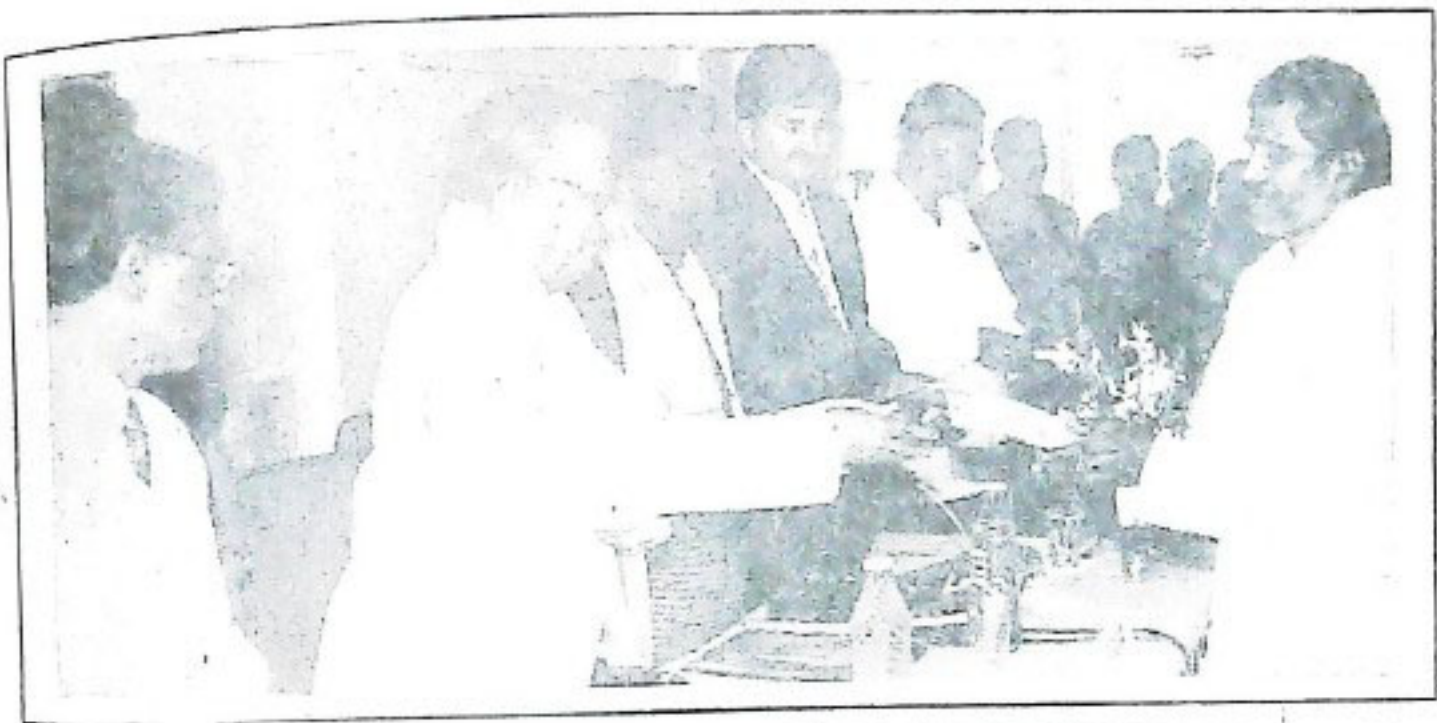

ରାଜ୍ୟ ସମବାୟ ବ୍ୟାଙ୍କ ସମ୍ମିଳନୀ ବୃତ୍ତରେ ମୁଖ୍ୟମନ୍ତ୍ରୀ ଶ୍ରୀ ଡାକ୍ତରୀ ବରୁଣ ପଟ୍ଟନାୟକ ହିରାଧରାଚାରୀଙ୍କୁ
ଜିଆର୍ ପ୍ରେସିଡିଣ୍ଟ ଚାର୍ଟ ବସନ ଉତ୍ତରଣକରି । ୨୦-୧

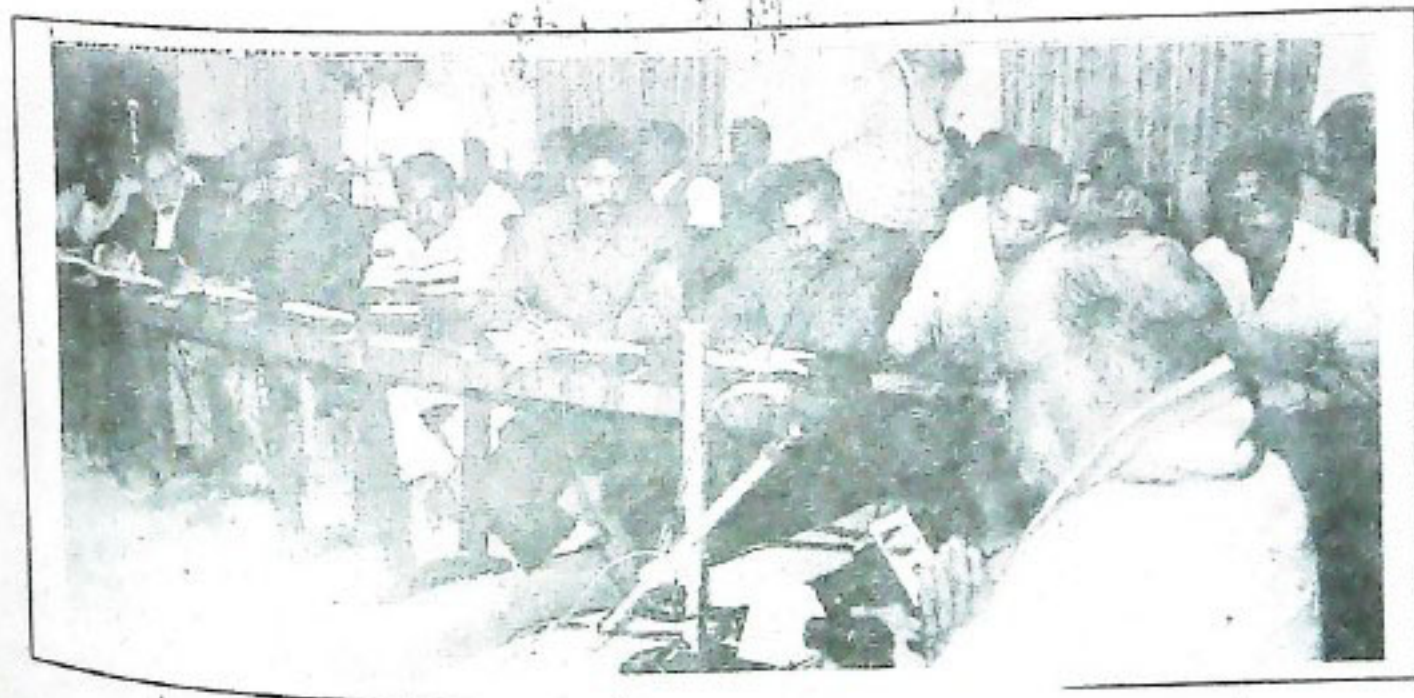

ସଚିବାଳୟ ସମ୍ମିଳନୀ ଉତ୍ତରେ ଆୟୋଜିତ ଏକ ସାମ୍ବନ୍ଧିକ ସମ୍ମିଳନୀରେ
ମୁଖ୍ୟମନ୍ତ୍ରୀ ଶ୍ରୀ ଡାକ୍ତରୀ ବରୁଣ ପଟ୍ଟନାୟକ ରାଷ୍ଟ୍ର ଦେଉଛନ୍ତି । ୨-୧



ସୈନିକ ସୁନ୍ଦର ଚାଣିକ ଉପରେ ମୁଖ୍ୟମନ୍ତ୍ରୀ ଶ୍ରୀ ଭାନୁଜୀ ବହୁଳ ପଦନାୟକ କୃତା
ସାମାଜିକ ପରାମର୍ଶ କରୁଛନ୍ତି । ୧୪-୧



କେନ୍ଦ୍ରରେ ମୁଖ୍ୟମନ୍ତ୍ରୀ ଶ୍ରୀ ଭାନୁଜୀ ବହୁଳ ପଦନାୟକ ଶାନ୍ତିପଥ ବିଦ୍ୟାପୀଠର ନବନିର୍ମିତ ଗୃହ
ଉଦ୍ଘାଟନ କରୁଛନ୍ତି । ସାଙ୍ଗରେ ମୁଖ୍ୟମନ୍ତ୍ରୀ ଶ୍ରୀ ପଦନାୟକ ଓ ବିଧାନସଭା ଶାନ୍ତିପଥ ଶ୍ରୀ ବିଭାଗୀୟ ସ୍ଵାମୀ
ସାମାଜିକ ପରାମର୍ଶ କରୁଛନ୍ତି । ୧୯-୧

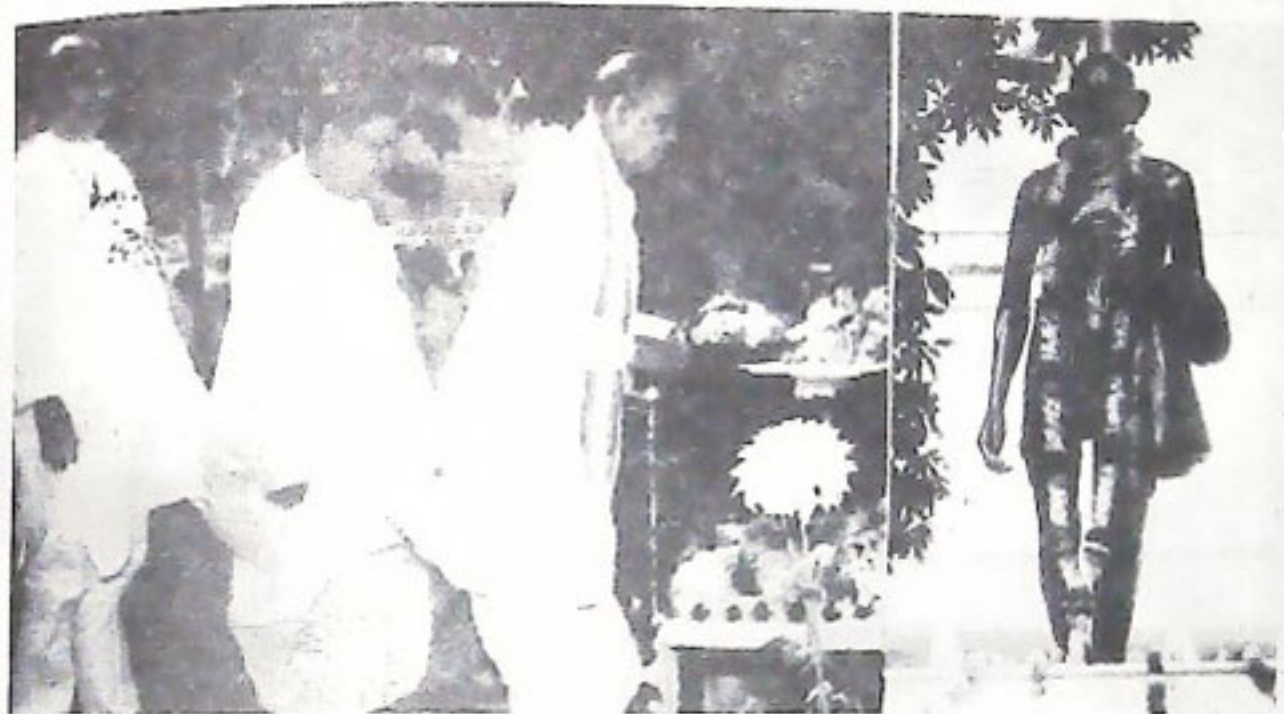

ଶ୍ରୀମତୀ ବିଭବ ପାଳନ ଅବସରରେ ମୁଖ୍ୟମନ୍ତ୍ରୀ ଶ୍ରୀ ଡାକ୍ତରୀଚରୁଣ ପନୋୟକ ବିଧାନସଭା ପରିସର ମଧ୍ୟରେ ଶ୍ରୀମତୀ ଜାତିର ପିତା ମହାତ୍ମାଗାନ୍ଧିଙ୍କ ପ୍ରତି ମୁଖରେ ପୁଷ୍ପମାଲ୍ୟ ଅର୍ପଣ କରୁଛନ୍ତି । 30/1



ସମ୍ବଲପୁର ସ୍ତରୀୟରେ ଅନୁଷ୍ଠିତ ଇନ୍-ମିକ୍ସ ରୂପରେ ମୁଖ୍ୟମନ୍ତ୍ରୀ ଶ୍ରୀ ଡାକ୍ତରୀ ଚରୁଣ ପନୋୟକ ଯୋଗଦାନ କରିବାପାଇଁ ଦେଖନ୍ତୁ । ୨୪-୧



ଭୁବନେଶ୍ୱର ମହାନାମା ରାଜ୍ୟ ମାର୍ଗଠାରେ ଆୟୋଜିତ ରାଜ୍ୟସଭାୟ ୫୦୦ମ ଜନରାଜ୍ୟ ଦିବସ ପରେରେ ମୁଖ୍ୟମନ୍ତ୍ରୀ ଶ୍ରୀ ବାଳଗା ବେହେ ପକ୍ଷୀୟତ ଅଭିବାଦନ ପ୍ରଦାନ କରୁଛନ୍ତି । ୨୭-୧



ପୁଲୋ ଭବନଠାରେ ଆୟୋଜିତ ଏକ କର୍ତ୍ତବ୍ୟରେ ମୁଖ୍ୟମନ୍ତ୍ରୀ ଶ୍ରୀ ବାଳଗା ବେହେ ପକ୍ଷୀୟତ ଯୋଗିତ ପଦକ ପ୍ରଦାନ କରୁଛନ୍ତି । ୨୭-୧

ଉତ୍କଳ ପ୍ରସଙ୍ଗ

ମାର୍ଚ୍ଚ - ୧୯୯୯

